



แผนพัฒนาท้องถิ่น  
(พ.ศ.๒๕๖๖-๒๕๗๐)

องค์การบริหารส่วนตำบลวังมะปราง  
อำเภอวังวิเศษ จังหวัดตรัง



แผนพัฒนาท้องถิ่น  
(พ.ศ.๒๕๖๖-๒๕๗๐)

องค์การบริหารส่วนตำบลวังมะปราง  
อำเภอวังวิเศษ จังหวัดตรัง

## สารบัญ

ส่วนที่ ๑	สภาพทั่วไปและข้อมูลพื้นฐาน	
๑	ด้านกายภาพ	๑
๒	ด้านการเมือง/การปกครอง	๑
๓	ประชากร	๒
๔	สภาพทางสังคม	๓
๕	ระบบบริการพื้นฐาน	๔
๖	ระบบเศรษฐกิจ	๔
๗	ศาสนา ประเพณี วัฒนธรรม	๕
๘	ทรัพยากรธรรมชาติ	๖
ส่วนที่ ๒	ยุทธศาสตร์การพัฒนากองค์กรปกครองส่วนท้องถิ่น	
๑	ความสัมพันธ์ระหว่างแผนพัฒนาระดับมหภาค	๗
๒	ยุทธศาสตร์ขององค์กรปกครองส่วนท้องถิ่น	๒๑
๓	การวิเคราะห์เพื่อพัฒนาท้องถิ่น	๒๖
ส่วนที่ ๓	การนำแผนพัฒนาท้องถิ่นไปสู่การปฏิบัติ	
๑	ยุทธศาสตร์การพัฒนาและแผนงาน	๒๙
๒	บัญชีโครงการพัฒนาท้องถิ่น	๓๐
ส่วนที่ ๔	การติดตามและประเมินผล	
๑	การติดตามและประเมินผลยุทธศาสตร์	๘๐
๒	การติดตามและประเมินผลโครงการ	๘๕
๓	สรุปผลการพัฒนาท้องถิ่น	๙๐
๔	ข้อเสนอแนะในการจัดทำแผนพัฒนาท้องถิ่นในอนาคต	๙๐

**แผนพัฒนาท้องถิ่น**  
(พ.ศ.๒๕๖๖-๒๕๗๐)  
**ขององค์การบริหารส่วนตำบลวังมะปราง อำเภอวังวิเศษ จังหวัดตรัง**

**ส่วนที่ ๑ สภาพทั่วไปและข้อมูลพื้นฐาน**

**๑. ด้านกายภาพ**

**๑.๑ ที่ตั้งของหมู่บ้านหรือชุมชนหรือตำบล**

องค์การบริหารส่วนตำบลวังมะปราง เป็นส่วนหนึ่งของอำเภอวังวิเศษ จังหวัดตรัง ซึ่งมีองค์การบริหารส่วนตำบลทั้งหมด ๕ แห่ง ที่ตั้งของที่ทำการองค์การบริหารส่วนตำบลวังมะปรางอยู่ห่างจากที่ว่าการอำเภอวังวิเศษระยะทางประมาณ ๘ กิโลเมตร เนื้อที่ทั้งสิ้นขององค์การบริหารส่วนตำบลวังมะปราง โดยประมาณ ๕๓,๖๓๕ ไร่ หรือประมาณ ๘๕.๘ ตารางกิโลเมตร

**๑.๒ ลักษณะภูมิประเทศ**

สภาพภูมิประเทศมีลักษณะเป็นที่ราบสูงและต่ำสลับกันเป็นลูกคลื่น โดยที่ราบเนินสูงมีแนวทางยาวจากทิศเหนือไปทางทิศใต้ ช่วงฤดูฝนหากปีใดฝนตกชุกติดต่อกันหลายวันจะทำให้เกิดน้ำท่วมบริเวณพื้นที่หมู่ที่ ๕ บ้านบางลึก ส่วนพื้นที่ที่มีน้ำท่วมบางส่วน คือ หมู่ที่ ๑ บ้านบางนา พื้นที่หมู่ที่ ๒ บ้านน้ำฉ่า พื้นที่หมู่ที่ ๘ บ้านวังใหม่ พื้นที่หมู่ที่ ๙ บ้านทุ่งสำน และหมู่ที่ ๑๐ บ้านบางสมบูรณ์ คิดเป็นร้อยละ ๑๐ ของพื้นที่ทั้งหมดของตำบลวังมะปราง

**๑.๓ ลักษณะภูมิอากาศ**

ลักษณะอากาศมีลักษณะร้อนชื้น อากาศเปลี่ยนแปลงไปตามฤดู ซึ่งมี ๓ ฤดู ดังนี้  
ฤดูร้อน เริ่มตั้งแต่กลางเดือนกุมภาพันธ์ไปจนถึงกลางเดือนพฤษภาคม อากาศร้อนและแห้งแล้ง แต่บางครั้งอาจมีอากาศเย็น บ้างครั้งเกิดพายุฝนฟ้าคะนองและลมกระโชกแรงหรืออาจมีลูกเห็บตกก่อให้เกิดความเสียหายแก่ประชาชนทุกปี เรียกว่า “พายุฤดูร้อน” อากาศร้อน จะมีอุณหภูมิระหว่าง ๓๕ – ๓๙.๙ องศาเซลเซียส ร้อนจัด มีอุณหภูมิประมาณ ๔๐ องศาเซลเซียสขึ้นไป

ฤดูฝน เริ่มตั้งแต่กลางเดือนพฤษภาคม ฝนตกมากในช่วงเดือน พฤษภาคม – ตุลาคม แต่อาจเกิด “ช่วงฝนทิ้ง” ซึ่งอาจนานประมาณ ๑ – ๒ สัปดาห์หรือบางปีอาจเกิดขึ้นรุนแรงและมีฝนน้อยนานนับเดือน ในเดือนกรกฎาคม แต่ในเขตเทศบาลไม่เคยเกิดอุทกภัยรุนแรง มีฝนตกเฉลี่ยประมาณ ๙๐๐ มิลลิเมตร

ฤดูหนาว เริ่มตั้งแต่กลางเดือนตุลาคมถึงกลางเดือนกุมภาพันธ์ ในช่วงกลางเดือนตุลาคม นานราว ๑-๒ สัปดาห์ เป็นช่วงเปลี่ยนฤดูจากฤดูฝนเป็นฤดูหนาว อากาศแปรปรวนไม่แน่นอน อาจเริ่มมีอากาศเย็นหรืออาจยังมีฝนฟ้าคะนอง อากาศหนาวอุณหภูมิต่ำสุด ประมาณ ๑๕ องศา

**๑.๔ ลักษณะของดิน**

ลักษณะดินของตำบลวังมะปรางโดยทั่วไปเป็นดินร่วนปนทราย ประมาณ ๗๕% ดินลูกรังประมาณ ๑๕ % ลักษณะดินในพื้นที่เป็นดินเหนียวประมาณ ๑๐%

**๒. ด้านการเมือง/การปกครอง**

**๒.๑ เขตการปกครอง**

จำนวนหมู่บ้านในเขต อบต. มีด้วยกัน ๑๑ หมู่บ้าน ประกอบด้วย

หมู่ที่ ๑	บ้านบางนา	หมู่ที่ ๒	บ้านน้ำฉ่า
หมู่ที่ ๓	บ้านบางพระ	หมู่ที่ ๔	บ้านโคกปลา
หมู่ที่ ๕	บ้านบางลึก	หมู่ที่ ๖	บ้านช่องลม

หมู่ที่ ๗	บ้านทุ่งหลวง	หมู่ที่ ๘	บ้านวังใหม่
หมู่ที่ ๙	บ้านทุ่งสำน	หมู่ที่ ๑๐	บ้านบางสมบุรณ์
หมู่ที่ ๑๑	บ้านกลาง		

## ๒.๒ การเลือกตั้ง

จำนวนผู้มีสิทธิเลือกตั้งนายกองค์การบริหารส่วนตำบลวังมะปราง (ข้อมูลเมื่อวันที่ ๒๐ เมษายน พ.ศ. ๒๕๕๗)

- จำนวนผู้มีสิทธิเลือกตั้งนายกองค์การบริหารส่วนตำบลวังมะปราง ๔,๐๓๕ คน
- จำนวนผู้มาใช้สิทธิเลือกตั้ง ครั้งล่าสุด (พ.ศ. ๒๕๕๗)
- จำนวนผู้มาใช้สิทธิเลือกตั้งนายกองค์การบริหารส่วนตำบลวังมะปราง ๓,๔๙๘ คน จากผู้มีสิทธิ

เลือกตั้งทั้งสิ้น ๔,๐๓๕ คน คิดเป็นร้อยละ ๘๖.๖๙

ปัจจุบันนายกองค์การบริหารส่วนตำบลวังมะปรางและสมาชิกสภาองค์การบริหารส่วนตำบลวังมะปรางมาจากคำสั่ง คสช. และปัจจุบันยังไม่มี การเลือกตั้ง

## ๓. ประชากร

### ๓.๑ ข้อมูลเกี่ยวกับจำนวนประชากร(ข้อมูลเปรียบเทียบย้อนหลัง ๓-๕ ปี)

องค์การบริหารส่วนตำบลวังมะปราง แยกรายละเอียดได้ดังนี้

หมู่ที่	ชื่อบ้าน	ปี ๒๕๖๒		ปี ๒๕๖๓		ปี ๒๕๖๔	
		ชาย	หญิง	ชาย	หญิง	ชาย	หญิง
๑	บ้านบางนา	๓๒๓	๓๑๔	๓๒๕	๓๒๔	๓๒๙	๓๒๕
๒	บ้านน้ำฉ่ำ	๒๔๓	๒๗๖	๒๔๗	๒๗๗	๒๔๗	๒๘๑
๓	บ้านบางพระ	๒๒๗	๓๒๙	๒๒๐	๒๒๙	๒๑๘	๒๒๔
๔	บ้านโคกปลา	๔๐๓	๔๑๓	๔๐๑	๔๐๗	๓๙๕	๔๐๗
๕	บ้านบางลึก	๑๗๔	๑๗๘	๑๗๑	๑๗๕	๑๖๘	๑๗๒
๖	บ้านช่องลม	๓๑๗	๓๐๒	๓๑๗	๓๐๐	๓๒๑	๓๐๔
๗	บ้านทุ่งหลวง	๓๘๙	๓๘๐	๓๙๓	๓๘๓	๓๘๘	๓๙๑
๘	บ้านวังใหม่	๑๑๓	๑๒๕	๑๑๐	๑๒๓	๑๐๖	๑๒๓
๙	บ้านทุ่งสำน	๒๓๕	๒๒๕	๒๓๖	๒๒๔	๒๓๐	๒๒๓
๑๐	บ้านบางสมบุรณ์	๑๙๕	๑๘๕	๒๐๑	๑๘๕	๒๐๓	๑๘๘
๑๑	บ้านกลาง	๒๓๔	๒๓๘	๒๔๒	๒๔๖	๒๔๓	๒๔๑
รวม		๒,๘๕๓	๒,๘๖๕	๒,๘๖๓	๒,๘๗๓	๒,๘๔๘	๒,๘๗๙

### ๓.๒ ช่วงอายุและจำนวนประชากร

ช่วงอายุประชากร	ชาย(คน)	หญิง(คน)	รวม(คน)
อายุน้อยกว่า ๑ ปี	๒๔	๒๑	๔๕
อายุ ๑ - ๑๐ ปี	๓๓๕	๓๑๗	๖๕๒
อายุ ๑๑ - ๒๐ ปี	๓๘๒	๓๓๒	๗๑๔
อายุ ๒๑ - ๓๐ ปี	๔๔๑	๔๔๖	๘๘๗
อายุ ๓๑ - ๔๐ ปี	๔๗๐	๔๕๔	๙๒๔
อายุ ๔๑ - ๕๐ ปี	๔๑๐	๔๔๔	๘๕๔
อายุ ๕๑ - ๖๐ ปี	๔๑๕	๔๔๑	๘๕๖

ช่วงอายุประชากร	ชาย(คน)	หญิง(คน)	รวม(คน)
อายุ ๖๑ - ๗๐ ปี	๒๓๔	๒๓๘	๔๗๒
อายุ ๗๑ - ๘๐ ปี	๗๑	๙๔	๑๖๕
อายุ ๘๑ - ๙๐ ปี	๕๑	๗๙	๑๓๐
อายุ ๙๑ - ๑๐๐ ปี	๙	๑๓	๒๒
อายุ ๑๐๐ ปีขึ้นไป	-	-	-
รวมทั้งหมด(คน)	๒,๘๔๘	๒,๘๗๙	๕,๗๒๗

\*\* ข้อมูลจาก สำนักงานทะเบียนอำเภอวังวิเศษ อำเภอวังวิเศษ จังหวัดตรัง \*\*

#### ๔. สภาพทางสังคม

##### ๔.๑ การศึกษา

๑) โรงเรียนประถมศึกษา	จำนวน	๒	แห่ง
๒) โรงเรียนขยายโอกาส	จำนวน	๑	แห่ง
๓) ศูนย์พัฒนาเด็กเล็ก	จำนวน	๒	ศูนย์

##### ๔.๒ สาธารณสุข

๑) โรงพยาบาลส่งเสริมสุขภาพตำบล	จำนวน	๒	แห่ง
--------------------------------	-------	---	------

##### ๔.๓ อาชญากรรม

พื้นที่ตำบลวังมะปรางไม่มีเหตุอาชญากรรมเกิดขึ้น แต่มีเหตุการณ์ลักขโมยทรัพย์สินประชาชน และทำลายทรัพย์สินของราชการ ซึ่งองค์การบริหารส่วนตำบลวังมะปรางก็ได้ดำเนินการป้องกันการเกิดเหตุดังกล่าว จากการสำรวจข้อมูลพื้นฐานพบว่า ส่วนมากครัวเรือนมีการป้องกันอุบัติภัยอย่างถูกวิธีมีความปลอดภัยในชีวิตและทรัพย์สิน วิธีการแก้ปัญหาขององค์การบริหารส่วนตำบลวังมะปรางที่สามารถดำเนินการได้ตามอำนาจหน้าที่และงบประมาณที่มีอยู่อย่างจำกัด คือ ติดตั้งสัญญาณไฟกระพริบทางร่วมทางแยก ตั้งจุดตรวจ จุดสกัด จุดบริการ ในช่วงเทศกาลที่มีวันหยุดหลายวันเพื่ออำนวยความสะดวกให้กับประชาชน

##### ๔.๔ ยาเสพติด

องค์การบริหารส่วนตำบลวังมะปรางที่ได้มีการณรงค์ การประชาสัมพันธ์ การแจ้งเบาะแส การฝึกอบรมให้ความรู้

##### ๔.๕ การสังคมสงเคราะห์

องค์การบริหารส่วนตำบลวังมะปราง ได้ดำเนินการด้านสังคมสงเคราะห์ ดังนี้

๑. ดำเนินการจ่ายเบี้ยยังชีพให้กับผู้สูงอายุ ผู้พิการ และผู้ป่วยเอดส์
๒. รับลงทะเบียนและประสานโครงการเงินอุดหนุนเพื่อการเลี้ยงดูเด็กแรกเกิด
๓. ประสานการทำบัตรผู้พิการ
๔. จ้างนักเรียน/นักศึกษาทำงานช่วงปิดภาคเรียน
๕. ช่วยเหลือผู้ยากจน ยากไร้ รายได้น้อย และผู้ด้อยโอกาสไร้ที่พึ่ง
๖. ปรับปรุงซ่อมแซมบ้านผู้ยากไร้



#### ๖.๔ การบริการ

บ้านเช่า	๕	แห่ง
ร้านอาหาร	๔	แห่ง
ร้านอินเทอร์เน็ต	๑	แห่ง
ร้านซ่อมรถ	๙	แห่ง

#### ๖.๕ การท่องเที่ยว

องค์การบริหารส่วนตำบลวังมะปรางมีแหล่งท่องเที่ยวที่สำคัญ คือ วังผาเมฆ ตั้งอยู่หมู่ที่ ๗ ตำบลวังมะปราง อำเภอวังวิเศษ จังหวัดตรัง เนื้อที่ประมาณ ๗๒๓ ไร่ ที่อยู่ในเขตพื้นที่องค์การบริหารส่วนตำบลวังมะปราง สภาพโดยทั่วไป เป็นพื้นที่มีภูเขาสลับซับซ้อนมีพันธุ์ไม้ป่านานาชนิด เช่น ไม้หลุมพ้อ ไม้ยางนา ไม้ตะเคียน ฯลฯ และยังมีสัตว์มากมายชนิดอาศัยอยู่ เช่น หมูป่า ลิง นกนานาชนิด ชะมด กระเจง ฯลฯ ที่สำคัญคือ ที่นี่ยังมีปูเปี้ยว อาศัยอยู่เป็นจำนวนมาก และที่สำคัญในเวลาเช้าตรู่มีทะเลหมอกปกคลุม หรือ “ควนขี้ลม”

#### ๖.๖ อุตสาหกรรม

พื้นที่องค์การบริหารส่วนตำบลวังมะปรางไม่มีโรงงานอุตสาหกรรม

#### ๖.๗ การพาณิชย์และกลุ่มอาชีพ

##### การพาณิชย์

สถานีบริการน้ำมัน	๔	แห่ง
ตลาดสด	๑	แห่ง
ร้านค้าต่างๆ	๕๐	แห่ง

##### กลุ่มอาชีพ

มีกลุ่มอาชีพ จำนวน ๑ กลุ่ม คือ กลุ่มจักรสาน

#### ๖.๘ แรงงาน

จากการสำรวจข้อมูลพื้นฐานพบว่า ประชากรที่มีอายุ ๑๕ - ๖๐ ปี อยู่ในกำลังแรงงาน แต่ค่าแรงในพื้นที่ต่ำกว่าระดับจังหวัด โดยเฉพาะแรงงานด้านการเกษตร ประชากรอายุระหว่าง ๒๕-๕๐ ปี บางส่วนไปรับจ้างทำงานนอกพื้นที่ ปัญหาที่พบคือ ประชากรต้องไปทำงานนอกพื้นที่ในเมืองที่มีโรงงานอุตสาหกรรม บริษัท ห้างร้านใหญ่ๆ เพราะในพื้นที่ไม่มีโรงงานอุตสาหกรรมที่มีการจ้างแรงงานเยอะ

#### ๗. ศาสนา ประเพณี วัฒนธรรม

##### ๗.๑ การนับถือศาสนา

ผู้ที่นับถือศาสนาพุทธ ร้อยละ	๙๘
วัด	๒ แห่ง
ผู้ที่นับถือศาสนาคริสต์ ร้อยละ	๒

##### ๗.๒ ประเพณีและงานประจำปี

ประเพณีวันขึ้นปีใหม่	ประมาณเดือน	มกราคม
ประเพณีวันสงกรานต์	ประมาณเดือน	เมษายน
ประเพณีลอยกระทง	ประมาณเดือน	พฤศจิกายน
ประเพณีวันเข้าพรรษา ออกพรรษา	ประมาณเดือน	กรกฎาคม ตุลาคม พฤศจิกายน

### ๗.๓ ภูมิปัญญาท้องถิ่น ภาษาถิ่น

#### ภูมิปัญญาท้องถิ่น

ประชาชนในเขตองค์การบริหารส่วนตำบลวังมะปราง ได้อนุรักษ์ภูมิปัญญาท้องถิ่น ได้แก่ วิธีการทำเครื่องจักสารใช้สำหรับในคร้วเรือน วิธีการจับปลาธรรมชาติ หมอฮู หมอดิน นวดแผนไทย

ภาษาถิ่น ส่วนมากร้อยละ ๙๐ % พูดภาษาใต้

### ๗.๔ OTOP สินค้าพื้นเมืองและของที่ระลึก

OTOP ของตำบลวังมะปราง ได้แก่ โคมไฟ กระเช้าใยสังเคราะห์ กระเป่าสะพาย กระเป่าถือ ตะกร้ากลุ่ม ตะกร้าพลาสติก พวงกุญแจสบู่ ไชโรจับปลาเล็ก อุปกรณ์จับปลา(นาง) อุปกรณ์จับปลา(ช่องใส่ปลา)

### ๘. ทรัพยากรธรรมชาติ

#### ๘.๑ น้ำ

น้ำที่ใช้ในการอุปโภค-บริโภค เป็นน้ำที่ได้จากน้ำฝนและน้ำดิบจากคลองซี(อยู่นอกเขตชลประทาน) ซึ่งจะต้องนำมาผ่านกระบวนการของระบบประปา สำหรับน้ำบาดาลมีปริมาณเพียงพอแต่สำหรับช่วงฤดูแล้งจะขาดแคลนในบางพื้นที่

#### ๘.๒ ป่าไม้

- ป่าชุมชนบ้านบางนา เนื้อที่ประมาณ ๑๓ ไร่ ตั้งอยู่หมู่ที่ ๑ บ้านบางนา
- สวนรุกขมุล เนื้อที่ประมาณ ๗๐ ไร่ ตั้งอยู่หมู่ที่ ๒ บ้านน้ำฉ่า
- ป่าชุมชนบ้านโคกพลา เนื้อที่ประมาณ ๒๐๗ ไร่ ตั้งอยู่หมู่ที่ ๔ บ้านโคกพลา
- ป่าชุมชนบ้านช่องลม เนื้อที่ประมาณ ๑๗๐ ไร่ ตั้งอยู่หมู่ที่ ๖ บ้านช่องลม
- ป่าควนไถ้กั้ง เนื้อที่ประมาณ ๗๒๓ ไร่ ตั้งอยู่หมู่ที่ ๗ บ้านทุ่งหลวง
- ป่าชุมชนบ้านทุ่งสำน เนื้อที่ประมาณ ๓๘๕ ไร่ ตั้งอยู่หมู่ที่ ๙ บ้านทุ่งสำน
- ป่าชุมชนหมู่ ๑๐ เนื้อที่ประมาณ ๔๐๐ ไร่ ตั้งอยู่หมู่ที่ ๑๐ บ้านบางสมบูรณ์
- ป่าชุมชนหมู่ ๑๑ เนื้อที่ประมาณ ๓๓๑ ไร่ ตั้งอยู่หมู่ที่ ๑๑ บ้านกลาง

#### ๘.๓ ภูเขา

ในเขตพื้นที่ตำบลวังมะปรางไม่มีภูเขา แต่เป็นป่าสายคลองร่มเมืองและป่าสายควนเกาะไถ้กั้ง

### ๘.๔ ทรัพยากรธรรมชาติที่สำคัญขององค์การปกครองส่วนท้องถิ่น

ในพื้นที่ของตำบลวังมะปรางส่วนมากเป็นพื้นที่สำหรับเพาะปลูก ที่อยู่อาศัย ร้านค้า ตามลำดับ และมีพื้นที่บางส่วนเป็นพื้นที่สาธารณะ ทรัพยากรธรรมชาติในพื้นที่ ได้แก่ ดิน น้ำ ต้นไม้ ป่าไม้ อากาศที่ไม่มีมลพิษ องค์การบริหารส่วนตำบลวังมะปราง ได้จัดทำโครงการปลูกต้นไม้ในวันสำคัญต่างๆ ในพื้นที่ของตนเองและที่สาธารณะรวมทั้งปรับปรุงสภาพภูมิทัศน์ของตำบลวังมะปรางให้ร่มรื่นสวยงาม ให้น่าอยู่ เป็นที่พักผ่อนหย่อนใจของประชาชน ฯลฯ

## ส่วนที่ ๒ ยุทธศาสตร์การพัฒนางองค์กรปกครองส่วนท้องถิ่น

### ๑. ความสัมพันธ์ระหว่างแผนพัฒนาระดับมหภาค

#### ๑.๑ แผนยุทธศาสตร์ชาติ ๒๐ ปี (พ.ศ.๒๕๖๑-๒๕๘๐)

##### ๑. ยุทธศาสตร์ด้านความมั่นคง

(๑) เสริมสร้างความมั่นคงของสถาบันหลักและการปกครองระบอบประชาธิปไตยอันมีพระมหากษัตริย์ทรงเป็นประมุข

(๒) ปฏิรูปกลไกการบริหารประเทศและพัฒนาความมั่นคง ทางการเมือง ขจัดคอร์รัปชันสร้างความเชื่อมั่นในกระบวนการยุติธรรม

(๓) การรักษาความมั่นคงภายในและความสงบเรียบร้อยภายใน ตลอดจนการบริหารจัดการความมั่นคงชายแดนและชายฝั่งทะเล

(๔) การพัฒนาระบบ กลไก มาตรการและความร่วมมือระหว่างประเทศทุกระดับและรักษาคุณภาพความสัมพันธ์กับประเทศมหาอำนาจ เพื่อป้องกันและแก้ไขปัญหาความมั่นคงรูปแบบใหม่

(๕) การพัฒนาเสริมสร้างศักยภาพการผนึกกำลังป้องกันประเทศ การรักษาความสงบเรียบร้อยภายในประเทศ สร้างความร่วมมือกับประเทศเพื่อนบ้านและมิตรประเทศ

(๖) การพัฒนาระบบการเตรียมพร้อมแห่งชาติและระบบบริหารจัดการภัยพิบัติ รักษาความมั่นคงของฐานทรัพยากรธรรมชาติ สิ่งแวดล้อม

(๗) การปรับกระบวนการทำงานของกลไกที่เกี่ยวข้องจากแนวตั้งสู่แนวระนาบมากขึ้น

##### ๒. ยุทธศาสตร์ด้านการสร้างความสามารถในการแข่งขัน

(๑) การพัฒนาสมรรถนะทางเศรษฐกิจ ส่งเสริมการค้า การลงทุน พัฒนาสู่ชาติการค้า

(๒) การพัฒนาภาคการผลิตและบริการ เสริมสร้างฐานการผลิตเข้มแข็งยั่งยืน และส่งเสริมเกษตรกรรายย่อยสู่เกษตรยั่งยืนเป็นมิตรกับสิ่งแวดล้อม

(๓) การพัฒนาผู้ประกอบการและเศรษฐกิจชุมชน พัฒนาทักษะผู้ประกอบการ ยกระดับผลิตภาพแรงงานและพัฒนา SMEs สู่สากล

(๔) การพัฒนาพื้นที่เศรษฐกิจพิเศษและเมือง พัฒนาเขตเศรษฐกิจพิเศษชายแดน และพัฒนาระบบเมืองศูนย์กลางความเจริญ

(๕) การลงทุนพัฒนาโครงสร้างพื้นฐาน ด้านการขนส่ง ความมั่นคงและพลังงาน ระบบเทคโนโลยีสารสนเทศ และการวิจัยและพัฒนา

(๖) การเชื่อมโยงกับภูมิภาคและเศรษฐกิจโลก สร้างความเป็นหุ้นส่วนการพัฒนากับนานาประเทศ ส่งเสริมให้ไทยเป็นฐานของการประกอบธุรกิจ ฯลฯ

##### ๓. ยุทธศาสตร์ด้านการพัฒนาและเสริมสร้างศักยภาพคน

(๑) พัฒนาศักยภาพคนตลอดช่วงชีวิต

(๒) การยกระดับการศึกษาและการเรียนรู้ให้มีคุณภาพเท่าเทียมและทั่วถึง

(๓) ปลุกฝังระเบียบวินัย คุณธรรม จริยธรรม ค่านิยมที่พึงประสงค์

(๔) การสร้างเสริมให้คนมีสุขภาวะที่ดี

(๕) การสร้างความอยู่ดีมีสุขของครอบครัวไทย

##### ๔. ยุทธศาสตร์ด้านการสร้างโอกาสความเสมอภาค และเท่าเทียมกันทางสังคม

(๑) สร้างความมั่นคงและการลดความเหลื่อมล้ำทางเศรษฐกิจและสังคม

(๒) พัฒนาระบบบริการและระบบบริหารจัดการสุขภาพ

- (๓) มีสภาพแวดล้อมและนวัตกรรมที่เอื้อต่อการดำรงชีวิตในสังคมสูงวัย
- (๔) สร้างความเข้มแข็งของสถาบันทางสังคม ทunesทางวัฒนธรรมและความเข้มแข็งของชุมชน
- (๕) พัฒนาการสื่อสารมวลชนให้เป็นกลไกในการสนับสนุนการพัฒนา

๕. ยุทธศาสตร์ด้านการสร้างการเติบโตบน คุณภาพชีวิตที่เป็นมิตรกับสิ่งแวดล้อม

- (๑) จัดระบบอนุรักษ์ ฟื้นฟูและป้องกันการทาลายทรัพยากรธรรมชาติ
- (๒) วางระบบบริหารจัดการน้ำให้มีประสิทธิภาพทั้ง ๒๕ ลุ่มน้ำ เน้นการปรับระบบการบริหาร

จัดการอุทกภัยอย่างบูรณาการ

- (๓) การพัฒนาและใช้พลังงานที่เป็นมิตรกับสิ่งแวดล้อม
- (๔) การพัฒนาเมืองอุตสาหกรรมเชิงนิเวศและเมืองที่เป็นมิตรกับสิ่งแวดล้อม
- (๕) การร่วมลดปัญหาโลกร้อนและปรับตัวให้พร้อมกับการเปลี่ยนแปลงสภาพภูมิอากาศ
- (๖) การใช้เครื่องมือทางเศรษฐศาสตร์และนโยบายการคลังเพื่อสิ่งแวดล้อม

๖. ยุทธศาสตร์ด้านการปรับสมดุลและพัฒนา ระบบการบริหารจัดการภาครัฐ

- (๑) การปรับปรุงโครงสร้าง บทบาท ภารกิจของหน่วยงานภาครัฐ ให้มีขนาดที่เหมาะสม
- (๒) การวางระบบบริหารราชการแบบบูรณาการ
- (๓) การพัฒนาระบบบริหารจัดการกำลังคนและพัฒนาบุคลากรภาครัฐ
- (๔) การต่อต้านการทุจริตและประพฤติมิชอบ
- (๕) การปรับปรุงกฎหมายและระเบียบต่าง ๆ
- (๖) ให้ทันสมัย เป็นธรรมและเป็นสากล
- (๗) พัฒนาระบบการให้บริการประชาชนของหน่วยงานภาครัฐ
- (๘) ปรับปรุงการบริหารจัดการรายได้และรายจ่ายของภาครัฐ

๑.๒ แผนพัฒนาเศรษฐกิจและสังคมแห่งชาติ ฉบับที่ ๑๒

ยุทธศาสตร์ที่ ๑ : การเสริมสร้างและพัฒนาศักยภาพทุนมนุษย์

๑. วัตถุประสงค์

- ๑.๑ เพื่อปรับเปลี่ยนให้คนในสังคมไทยมีค่านิยมตามบรรทัดฐานที่ดีทางสังคม
- ๑.๒ เพื่อเตรียมคนในสังคมไทยให้มีทักษะในการดำรงชีวิตสำหรับโลกศตวรรษที่ ๒๑
- ๑.๓ เพื่อส่งเสริมให้คนไทยมีสุขภาพที่ดีตลอดช่วงชีวิต
- ๑.๔ เพื่อเสริมสร้างสถาบันทางสังคมให้มีความเข้มแข็งเอื้อต่อการพัฒนาคนและประเทศ

๒. เป้าหมายและตัวชี้วัด

๒.๑ เป้าหมายการพัฒนา

- ๒.๑.๑ คนไทยส่วนใหญ่มีทัศนคติและพฤติกรรมตามบรรทัดฐานที่ดีของสังคมเพิ่มขึ้น
- ๒.๑.๒ คนในสังคมไทยทุกช่วงวัยมีทักษะ ความรู้ และความสามารถเพิ่มขึ้น
- ๒.๑.๓ คนไทยได้รับการศึกษาที่มีคุณภาพสูงตามมาตรฐานสากล และสามารถเรียนรู้ด้วย

ตนเองอย่างต่อเนื่อง

๒.๑.๔ คนไทยมีสุขภาพที่ดีขึ้น

๒.๑.๕ สถาบันทางสังคมมีความเข้มแข็งและมีส่วนร่วมในการพัฒนาประเทศเพิ่มขึ้น

โดยเฉพาะสถาบันครอบครัว สถาบันการศึกษา สถาบันทางศาสนา ชุมชน สื่อมวลชน และภาคเอกชน

## ๒.๒ ตัวชี้วัด

เป้าหมายที่ ๑ คนไทยส่วนใหญ่มีทัศนคติและพฤติกรรมตามบรรทัดฐานที่ดีของสังคม

เป้าหมายที่ ๒ คนในสังคมไทยทุกช่วงวัยมีทักษะ ความรู้ และความสามารถเพิ่มขึ้น

เป้าหมายที่ ๓ คนไทยมีการศึกษาที่มีคุณภาพตามมาตรฐานสากล และมีความสามารถเรียนรู้ด้วยตนเองอย่างต่อเนื่อง

เป้าหมายที่ ๔ คนไทยมีสุขภาวะที่ดีขึ้นเป้าหมายที่ ๔ คนไทยมีสุขภาวะที่ดีขึ้น

เป้าหมายที่ ๕ สถาบันทางสังคมมีความเข้มแข็งและมีส่วนร่วมในการพัฒนาประเทศเพิ่มขึ้น โดยเฉพาะสถาบันครอบครัว สถาบันการศึกษา สถาบันทางศาสนา ชุมชน สื่อมวลชน และภาคเอกชน

### ๓ แนวทางการพัฒนา

๓.๑ ปรับเปลี่ยนค่านิยมคนไทยให้มีคุณธรรม จริยธรรม มีวินัย จิตสาธารณะ และพฤติกรรมที่พึงประสงค์

๓.๒ พัฒนาศักยภาพคนให้มีทักษะความรู้ และความสามารถในการดำรงชีวิตอย่างมีคุณค่า

๓.๓ ยกกระดับคุณภาพการศึกษาและการเรียนรู้ตลอดชีวิต

๓.๔ ลดปัจจัยเสี่ยงด้านสุขภาพและให้ทุกภาคส่วนคำนึงถึงผลกระทบต่อสุขภาพ

๓.๕ เพิ่มประสิทธิภาพการบริหารจัดการและลดค่าใช้จ่ายในระบบสุขภาพภาครัฐ

๓.๖ พัฒนาระบบการดูแลและสร้างสภาพแวดล้อมที่เหมาะสมกับสังคมสูงวัย

๓.๗ ผลักดันให้สถาบันทางสังคมมีส่วนร่วมพัฒนาประเทศอย่างเข้มแข็ง

### ๔ แผนงานโครงการสำคัญ

๔.๑ แผนงานการลงทุนพัฒนาเพิ่มศักยภาพเด็กปฐมวัย

๔.๒ แผนงานการสร้างความปลอดภัยดีมีสุขและความเข้มแข็งของสถาบันครอบครัว

๔.๓ แผนงานการลดพฤติกรรมเสี่ยงทางสุขภาพอย่างเป็นองค์รวม

๔.๔ แผนงานการยกระดับศูนย์ฝึกอบรมแรงงานเพื่อสนับสนุนการเรียนรู้ตลอดชีวิต

๔.๕ แผนรองรับ

ยุทธศาสตร์ที่ ๒ : การสร้างความเป็นธรรมลดความเหลื่อมล้ำในสังคม

### ๑. วัตถุประสงค์

๑.๑ เพื่อขยายโอกาสทางเศรษฐกิจและสังคมให้แก่กลุ่มประชากรร้อยละ ๔๐ ที่มีรายได้ต่ำสุด

๑.๒ เพื่อให้คนไทยทุกคนเข้าถึงบริการทางสังคมที่มีคุณภาพได้อย่างทั่วถึง

๑.๓ เพื่อสร้างความเข้มแข็งให้ชุมชน

### ๒. เป้าหมายและตัวชี้วัด

เป้าหมายที่ ๑ ลดปัญหาความเหลื่อมล้ำด้านรายได้ของกลุ่มคนที่มีฐานะทางเศรษฐกิจสังคมที่แตกต่างกัน และแก้ไขปัญหาความยากจน

เป้าหมายที่ ๒ เพิ่มโอกาสการเข้าถึงบริการพื้นฐานทางสังคมของภาครัฐ

เป้าหมายที่ ๓ เพิ่มศักยภาพชุมชนและเศรษฐกิจฐานรากให้มีความเข้มแข็ง เพื่อให้ชุมชนพึ่งพาตนเองและได้รับส่วนแบ่งผลประโยชน์ทางเศรษฐกิจมากขึ้น

### ๓. แนวทางการพัฒนา

๓.๑ การเพิ่มโอกาสให้กับกลุ่มเป้าหมายประชากรร้อยละ ๔๐ ที่มีรายได้ต่ำสุดให้สามารถเข้าถึงบริการที่มีคุณภาพของรัฐ และมีอาชีพ

๓.๒ การกระจายการให้บริการภาครัฐทั้งด้านการศึกษา สาธารณสุข และสวัสดิการที่มีคุณภาพให้ครอบคลุมและทั่วถึง

๓.๓ การเสริมสร้างศักยภาพชุมชน การพัฒนาเศรษฐกิจชุมชน และการสร้างความเข้มแข็งการเงินฐานรากตามหลักปรัชญาของเศรษฐกิจพอเพียงเพื่อให้ชุมชนสามารถพึ่งพาตนเองได้ มีสิทธิในการจัดการทุนที่ดินและทรัพยากรภายในชุมชน

#### ๔. แผนงานและโครงการสำคัญ

- ๔.๑ โครงการช่วยเหลือประชากรผู้มีรายได้น้อย
- ๔.๒ โครงการส่งเสริมการใช้เทคโนโลยีเพื่อการพัฒนาในพื้นที่ห่างไกลอย่างครอบคลุม
- ๔.๓ โครงการบริหารจัดการงบประมาณด้านการศึกษาแบบมุ่งผลสัมฤทธิ์
- ๔.๔ โครงการสนับสนุนการพัฒนาเศรษฐกิจชุมชนฐานรากและชุมชนเข้มแข็ง
- ๔.๕ โครงการศึกษาการจัดสรรที่ดินทำกินแบบมีเงื่อนไขให้แก่คนยากจน
- ๔.๖ แผนรองรับ

ยุทธศาสตร์ที่ ๓ : การสร้างความเข้มแข็งทางเศรษฐกิจและแข่งขันได้อย่างยั่งยืน

#### ๑. วัตถุประสงค์

- ๑.๑ สร้างความเข้มแข็งให้เศรษฐกิจขยายตัวอย่างมีเสถียรภาพและยั่งยืน
- ๑.๒ สร้างความเข้มแข็งให้กับเศรษฐกิจรายสาขา

#### ๒. เป้าหมายและตัวชี้วัด

- ๒.๑ เศรษฐกิจขยายตัวอย่างมีเสถียรภาพและยั่งยืน

เป้าหมายที่ ๑ เศรษฐกิจขยายตัวเฉลี่ยไม่ต่ำกว่าร้อยละ ๕ โดยมีรายได้ต่อหัวเป็น ๘,๒๐๐ ดอลลาร์ สหรัฐ. ในปี ๒๕๖๔ ณ สิ้นแผนพัฒนาฯ ฉบับที่ ๑๒ และสัดส่วนรายได้สุทธิของรัฐบาลต่อมูลค่าผลิตภัณฑ์มวลรวมในประเทศเป็นร้อยละ ๑๙.๐

เป้าหมายที่ ๒ การขยายตัวของการลงทุนภาครัฐและเอกชนเฉลี่ยไม่ต่ำกว่าร้อยละ ๑๐ และ ๗.๕ ต่อปี ตามลำดับ

เป้าหมายที่ ๓ มูลค่าและปริมาณการส่งออกขยายตัวเฉลี่ยไม่ต่ำกว่าร้อยละ ๔.๐

เป้าหมายที่ ๔ ผลผลิตภาพการผลิตของปัจจัยการผลิตโดยรวมเพิ่มขึ้นเฉลี่ยไม่ต่ำกว่าร้อยละ ๒.๕ ต่อปีและผลผลิตภาพการผลิตของปัจจัยแรงงานเพิ่มขึ้นเฉลี่ยไม่ต่ำกว่าร้อยละ ๒.๕ ต่อปี

เป้าหมายที่ ๕ ครอบอัตรารายเงินเพื่อระยะปานกลางอยู่ที่ร้อยละ ๒.๕ ± ๑.๕ หนี้สาธารณะวงกว้าง ณ สิ้นแผนพัฒนาฯ ฉบับที่ ๑๒ ไม่เกินร้อยละ ๕๕ ของ GDP และดุลบัญชีเดินสะพัดขาดดุลไม่เกินร้อยละ ๒ ต่อ GDP

เป้าหมายที่ ๖ การลงทุนจากความร่วมมือภาครัฐและภาคเอกชน(Public Private Partnership: PPP) ในการพัฒนาโครงสร้างพื้นฐานเฉลี่ยปีละ ๔๗,๐๐๐ ล้านบาท

เป้าหมายที่ ๗ ประชาชนและผู้ประกอบการเข้าสู่ระบบภาษีมากขึ้น

เป้าหมายที่ ๘ อันดับความสามารถในการแข่งขันทางเศรษฐกิจของประเทศโดย IMD

#### ๒.๒ การสร้างความเข้มแข็งให้เศรษฐกิจรายสาขา

เป้าหมายที่ ๑ ภาคเกษตร อุตสาหกรรมและบริการ (นอกเหนือจากบริการภาครัฐ) ขยายตัวเฉลี่ยไม่ต่ำกว่าร้อยละ ๓, ๔.๕ และ ๖ ต่อปี ตามลำดับ

เป้าหมายที่ ๒ เกษตรกรมีรายได้เงินสดสุทธิทางการเกษตรเพิ่มขึ้นเป็น ๕๙,๔๖๐ บาทต่อครัวเรือน ในปี ๒๕๖๔ และพื้นที่การทาเกษตรกรรมยั่งยืนเพิ่มขึ้นเป็น ๕,๐๐๐,๐๐๐ ไร่ ในปี ๒๕๖๔

เป้าหมายที่ ๓ มีพื้นที่ที่ได้รับการพัฒนาสู่เมืองอุตสาหกรรมนิเวศ จำนวน ๑๕ พื้นที่

เป้าหมายที่ ๔ ประเทศไทยมีรายได้จากการท่องเที่ยวไม่ต่ำกว่า ๓ ล้านล้านบาทและอันดับความสามารถในการแข่งขันด้านการท่องเที่ยว (The Travel & Tourism Competitiveness Index : TTCI) ไม่ต่ำกว่าอันดับที่ ๓๐

เป้าหมายที่ ๕ สัดส่วน GDP SMEs ต่อ GDP ทั้งประเทศ เพิ่มขึ้นไม่น้อยกว่าร้อยละ ๔๕ เมื่อสิ้นสุดแผนพัฒนาฯ ฉบับที่ ๑๒

เป้าหมายที่ ๖ เพื่อพัฒนาปัจจัยสนับสนุนด้านการเงิน ประกอบด้วย (๑) ปรับเพิ่มอันดับขีดความสามารถในการแข่งขันในภาคการเงิน (๒) เพิ่มคะแนนทักษะทางการเงินของคนไทยเท่ากับคะแนนเฉลี่ยของโลก (๓) ลดสัดส่วนการกู้เงินนอกระบบให้เหลือไม่เกินร้อยละ ๒ และ (๔) เพิ่มปริมาณการใช้บริการชำระเงินทางอิเล็กทรอนิกส์เป็น ๒๐๐ ครั้ง/ปี/คน

๓. แนวทางการพัฒนาที่มีความสำคัญสูงและสามารถผลักดันสู่การปฏิบัติ

๓.๑ การบริหารจัดการเศรษฐกิจส่วนรวม

๓.๒ การเสริมสร้างและพัฒนาขีดความสามารถในการแข่งขันของภาคการผลิตและบริการ

๔. แผนงานและโครงการสำคัญ

๔.๑ การจัดเก็บภาษีและค่าธรรมเนียมสิ่งแวดล้อม

๔.๒ การกำหนดภูมิทัศน์และการเพิ่มขีดความสามารถในการแข่งขันของสถาบันการเงิน

๔.๓ การทบทวนบทบาทและปรับปรุงประสิทธิภาพของสถาบันการเงินเฉพาะกิจ

๔.๔ การพัฒนาความรู้และทักษะทางการเงิน

๔.๕ การลดต้นทุนการผลิตและเพิ่มโอกาสในการแข่งขันสินค้าเกษตร

๔.๖ โครงการพัฒนาคุณภาพมาตรฐานสินค้าเกษตร

๔.๗ การบริหารจัดการพื้นที่เกษตรกรรม (Zoning)

๔.๘ การส่งเสริมการเกษตรแบบแปลงใหญ่

๔.๙ การส่งเสริมเกษตรอินทรีย์

๔.๑๐ ศูนย์เรียนรู้การเพิ่มประสิทธิภาพการผลิตสินค้าเกษตร

๔.๑๑ ธนาคารพันธุ์พืชพันธุ์สัตว์

๔.๑๒ การป้องกันการทารุณกรรมสัตว์น้ำอย่างยั่งยืน

๔.๑๓ การขับเคลื่อนการดำเนินงานตามยุทธศาสตร์วาระแห่งชาติด้านสหกรณ์และแผนพัฒนาสหกรณ์ที่เกี่ยวข้อง

๔.๑๔ โครงการพัฒนาเมืองอุตสาหกรรมเชิงนิเวศ

๔.๑๕ โครงการจัดตั้งศูนย์ทดสอบยานยนต์และยางล้อแห่งชาติ

๔.๑๖ โครงการขยายสถาบันพัฒนาบุคลากรในอุตสาหกรรมยานยนต์และชิ้นส่วนอะไหล่ยานยนต์

๔.๑๗ โครงการพัฒนาระบบเครื่องจักรกลอัตโนมัติในการผลิตของภาคอุตสาหกรรม

๔.๑๘ โครงการไทยแลนด์ฟู้ดวัลเลย์

๔.๑๙ โครงการเมืองนวัตกรรมอาหาร

๔.๒๐ แผนงานส่งเสริมและสนับสนุนธุรกิจบริการที่มีศักยภาพ

๔.๒๑ แผนงานพัฒนาและฟื้นฟูแหล่งท่องเที่ยวหลักและแหล่งท่องเที่ยวรองของประเทศ

๔.๒๒ แผนงานส่งเสริมการท่องเที่ยวรายสาขา อาทิ การท่องเที่ยวเชิงสุขภาพ การท่องเที่ยวเชิงวัฒนธรรม การท่องเที่ยวทางน้ำและทางรถไฟ

๔.๒๓ แผนงานส่งเสริมการท่องเที่ยวในเขตพัฒนาการท่องเที่ยว

๔.๒๔ แผนงานพัฒนาแหล่งท่องเที่ยวเชิงสร้างสรรค์ที่มนุษย์สร้างขึ้น

๔.๒๕ โครงการศึกษาแนวทางการควบคุมจำนวนนักท่องเที่ยวในพื้นที่ท่องเที่ยวเชิงอนุรักษ์ให้  
เป็นไปตามขีดความสามารถในการรองรับของระบบนิเวศ (Carrying Capacity)

๔.๒๖ แผนงานพัฒนาบุคลากรด้านการท่องเที่ยวและยกระดับผู้ประกอบการ

๔.๒๗ แผนงานส่งเสริมการพัฒนานวัตกรรมเพื่อสร้างมูลค่าเพิ่มให้แก่อุตสาหกรรมกีฬาบน  
ฐานความรู้ความคิดสร้างสรรค์

๔.๒๘ การสร้างศักยภาพการแข่งขันของสินค้าและบริการของไทย

๔.๒๙ การพัฒนาทักษะการเป็นผู้ประกอบการที่ครบวงจร (Entrepreneurship)

๔.๓๐ การส่งเสริมการค้าที่เป็นธรรม

๔.๓๑ ปรับปรุงศูนย์บริการส่งออกแบบเบ็ดเสร็จ

๔.๓๒ การสร้างสภาพแวดล้อมการลงทุนให้เหมาะสม

๔.๓๓ แผนรองรับ

ยุทธศาสตร์ที่ ๔ : การเติบโตที่เป็นมิตรกับสิ่งแวดล้อมเพื่อการพัฒนาอย่างยั่งยืน

๑. วัตถุประสงค์

๑.๑ รักษา พื้นฟูทรัพยากรธรรมชาติและมีการใช้ประโยชน์อย่างยั่งยืนและเป็นธรรม

๑.๒ สร้างความมั่นคงด้านน้ำของประเทศ และบริหารจัดการทรัพยากรน้ำทั้งระบบให้มี

ประสิทธิภาพ

๑.๓ บริหารจัดการสิ่งแวดล้อม และลดมลพิษให้มีคุณภาพดีขึ้น

๑.๔ พัฒนาขีดความสามารถในการลดก๊าซเรือนกระจกและการปรับตัวเพื่อลดผลกระทบจาก  
การเปลี่ยนแปลงสภาพภูมิอากาศ และการรับมือกับภัยพิบัติ

๒. เป้าหมายและตัวชี้วัด

เป้าหมายที่ ๑ การรักษา และฟื้นฟูฐานทรัพยากรธรรมชาติ เพิ่มพื้นที่ป่าไม้เป็นร้อยละ ๔๐ ของ  
พื้นที่ประเทศ แบ่งเป็นพื้นที่ป่าเพื่อการอนุรักษ์ร้อยละ ๒๕ และพื้นที่ป่าเศรษฐกิจ ร้อยละ ๑๕ พื้นที่ป่าชายเลนเพิ่ม  
จาก ๑.๕๓ ล้านไร่ เป็น ๑.๕๘ ล้านไร่ มีการแก้ไขปัญหาการบุกรุกที่ดินของรัฐ และลดการสูญเสียความหลากหลาย  
ทางชีวภาพ

เป้าหมายที่ ๒ สร้างความมั่นคง และบริหารจัดการทรัพยากรน้ำทั้งระบบให้มีประสิทธิภาพ  
บริหารจัดการน้ำในระดับลุ่มน้ำให้มีความสมดุลระหว่างความต้องการใช้น้ำทุกกิจกรรมกับปริมาณน้ำต้นทุน เพิ่ม  
พื้นที่ชลประทานปีละ ๓๕๐,๐๐๐ ไร่ ควบคู่กับการเพิ่มประสิทธิภาพการใช้น้ำทั้งภาคการผลิตและการบริโภค  
ป้องกันและลดความเสียหายจากอุทกภัยและภัยแล้ง

เป้าหมายที่ ๓ การบริหารจัดการสิ่งแวดล้อม และลดมลพิษ ชยะมูลฝอยชุมชนได้รับการจัดการ  
อย่างถูกต้องและนำไปใช้ประโยชน์ไม่น้อยกว่าร้อยละ ๗๕ ของเสียอันตรายชุมชนได้รับการกำจัดไม่น้อยกว่าร้อยละ  
๓๐ ภาคอุตสาหกรรมที่เป็นอันตรายทั้งหมดเข้าสู่ระบบการจัดการที่ถูกต้อง พื้นฟูแหล่งน้ำผิวดินให้มีคุณภาพใน  
เกณฑ์ดี และแก้ไขปัญหาวิกฤติหมอกควัน

เป้าหมายที่ ๔ เพิ่มประสิทธิภาพการลดก๊าซเรือนกระจกและขีดความสามารถในการปรับตัวต่อ  
การเปลี่ยนแปลงสภาพภูมิอากาศ การปล่อยก๊าซเรือนกระจกในภาคพลังงานและคมนาคมขนส่งลดลงภายในปี  
๒๕๖๓ ไม่น้อยกว่าร้อยละ ๗ ของการปล่อยในกรณีปกติ มีกลไกจัดการเพื่อลดผลกระทบจากการเปลี่ยนแปลงสภาพ  
ภูมิอากาศในด้านต่างๆหรือในพื้นที่หรือสาขาที่มีความเสี่ยงจะได้รับผลกระทบสูง

เป้าหมายที่ ๕ เพิ่มประสิทธิภาพการบริหารจัดการเพื่อลดความเสี่ยงจากภัยพิบัติความสูญเสีย  
ในชีวิตและทรัพย์สินที่เกิดจากสาธารณภัยลดลง

๓. แนวทางการพัฒนาที่มีความสำคัญสูงและสามารถผลักดันสู่การปฏิบัติ

๓.๑ การรักษาพื้นที่พืชรักษาธรรมชาติ

๓.๒ เพิ่มประสิทธิภาพการบริหารจัดการทรัพยากรน้ำเพื่อให้เกิดความมั่นคง สมดุล และยั่งยืน

๓.๓ แก้ไขปัญหาวิกฤตสิ่งแวดล้อม

๓.๔ ส่งเสริมการผลิตและการบริโภคที่เป็นมิตรกับสิ่งแวดล้อม

๓.๕ สนับสนุนการลดการปล่อยก๊าซเรือนกระจก และเพิ่มขีดความสามารถในการปรับตัวต่อ

การเปลี่ยนแปลงสภาพภูมิอากาศ

๓.๖ บริหารจัดการเพื่อลดความเสี่ยงด้านภัยพิบัติ

๓.๗ พัฒนาระบบการบริหารจัดการและกลไกแก้ไขปัญหาความขัดแย้งด้านทรัพยากรธรรมชาติ

และสิ่งแวดล้อม

๓.๘ การพัฒนาความร่วมมือด้านสิ่งแวดล้อมระหว่างประเทศ

๔. แผนงานและโครงการสำคัญ

๔.๑ โครงการส่งเสริมการปลูกป่าไม้เศรษฐกิจมีคาร์บอนยาว

๔.๒ แผนงานการประเมินสิ่งแวดล้อมระดับยุทธศาสตร์ใน ๕ พื้นที่ลุ่มน้ำน่านร่อง

๔.๓ แผนงานและโครงการตาม Roadmap การจัดการขยะมูลฝอยและของเสียอันตราย และ

แผนแม่บทการบริหารจัดการขยะมูลฝอยของประเทศ พ.ศ. ๒๕๕๙-๒๕๖๔

๔.๔ โครงการส่งเสริมการผลิตและการบริโภคที่ยั่งยืน

๔.๕ โครงการเมืองสีเขียว (Green City)

๔.๖ แผนงานด้านการลดก๊าซเรือนกระจกที่เหมาะสมของประเทศ (NAMA Roadmap) และ

แผนงานด้านการปรับตัวเพื่อรองรับการเปลี่ยนแปลงสภาพภูมิอากาศ

๔.๗ แผนรองรับ

ยุทธศาสตร์ที่ ๕ : การเสริมสร้างความมั่นคงแห่งชาติเพื่อการพัฒนาประเทศสู่ความมั่งคั่งและยั่งยืน

๑. วัตถุประสงค์

๑.๑ เพื่อเสริมสร้างความมั่นคงภายใน และป้องกันปัญหาภัยคุกคามที่เป็นอุปสรรคต่อการ

พัฒนาเศรษฐกิจและสังคมของชาติ

๑.๒ เพื่อสร้างความพร้อมและผนึกกำลังของทุกภาคส่วน ให้มีขีดความสามารถในการบริหารจัดการด้านความมั่นคง และมีศักยภาพในการป้องกันและแก้ไขสถานการณ์ที่เกิดจากภัยคุกคามทั้งภัยทางทหารและภัยคุกคามอื่นๆ

๑.๓ เพื่อสร้างความสอดคล้องระหว่างนโยบายด้านความมั่นคงให้สนับสนุนเสถียรภาพและการเจริญเติบโตทางเศรษฐกิจ สังคม ทรัพยากรธรรมชาติและสิ่งแวดล้อมให้สามารถพัฒนาไปในทิศทางเดียวกันได้อย่างมีประสิทธิภาพ

๑.๔ เพื่อเสริมสร้างความร่วมมือด้านความมั่นคงกับมิตรประเทศ ในการสนับสนุนการรักษาความสงบสุขและผลประโยชน์ของชาติ

๒. เป้าหมายและตัวชี้วัด เป้าหมายภาพรวมคือผลประโยชน์ของชาติว่าด้วยความมั่นคง มั่งคั่ง ยั่งยืน

เป้าหมายที่ ๑ ปกป้องและเชิดชูสถาบันพระมหากษัตริย์ให้เป็นสถาบันหลักของประเทศ

เป้าหมายที่ ๒ สังคมมีความสมานฉันท์ ผู้เห็นต่างทางความคิดของคนในชาติสามารถอยู่ร่วมกันได้อย่างสันติ ประชาชนมีส่วนร่วมป้องกันแก้ไขปัญหาความมั่นคง

เป้าหมายที่ ๓ ประชาชนในจังหวัดชายแดนภาคใต้มีความปลอดภัยในชีวิตและทรัพย์สิน มีโอกาสในการศึกษาและการประกอบอาชีพที่สร้างรายได้เพิ่มขึ้น

เป้าหมายที่ ๔ ประเทศไทยมีความสัมพันธ์และความร่วมมือด้านความมั่นคงในกลุ่มประเทศสมาชิกอาเซียน มิตรประเทศ และนานาชาติในการป้องกันภัยคุกคามในรูปแบบต่างๆ ควบคู่ไปกับการรักษาผลประโยชน์ของชาติ

เป้าหมายที่ ๕ ประเทศไทยมีความพร้อมต่อการรับมือภัยคุกคามทางทหาร มีอันดับความเสี่ยงจากการก่อการร้ายต่ำกว่าอันดับที่ ๒๐ ของโลก และมีอันดับความเสี่ยงจากการโจมตีด้านไซเบอร์ไม่ต่ำกว่าอันดับที่ ๑๐ ของโลก

เป้าหมายที่ ๖ จัดทำแผนงานที่เกี่ยวข้องกับความมั่นคงที่สอดคล้องกับนโยบายการพัฒนา เศรษฐกิจ สังคม และสิ่งแวดล้อม

### ๓. แนวทางการพัฒนา

๓.๑ การรักษาความมั่นคงภายใน เพื่อให้เกิดความสงบในสังคมและธำรงไว้ซึ่งสถาบันหลักของชาติ

๓.๒ การพัฒนาเสริมสร้างศักยภาพการป้องกันประเทศ เพื่อเตรียมความพร้อมในการรับมือภัยคุกคามทั้งการทหารและภัยคุกคามอื่นๆ

๓.๓ การส่งเสริมความร่วมมือกับต่างประเทศด้านความมั่นคง เพื่อบูรณาการความร่วมมือกับมิตรประเทศเพื่อผลประโยชน์ทางเศรษฐกิจ สังคม และการป้องกันภัยคุกคามข้ามชาติ

๓.๔ การรักษาความมั่นคงและผลประโยชน์ของชาติ

๓.๕ การบริหารจัดการความมั่นคงเพื่อการพัฒนา เพื่อให้เกิดความสอดคล้องกันระหว่างแผนงานที่เกี่ยวข้องกับความมั่นคงการพัฒนาภายใต้การมีส่วนร่วมของภาคประชาชน

### ๔. แผนงานและโครงการสำคัญ

๔.๑ เสริมสร้างความมั่นคงของสถาบันหลักของชาติ

๔.๒ ป้องกันและแก้ไขการก่อความไม่สงบในจังหวัดชายแดนใต้

๔.๓ การป้องกันและแก้ไขปัญหาการก่อการร้ายและภัยคุกคามข้ามชาติ

๔.๔ การป้องกันและแก้ไขปัญหาโรคระบาดและสถานการณ์ฉุกเฉินทางสาธารณสุขอื่นๆ

๔.๕ การป้องกันภัยและแก้ไขปัญหาภัยคุกคามทางเทคโนโลยีสารสนเทศและไซเบอร์

๔.๖ พัฒนาระบบและกลไกการบริหารจัดการความมั่นคงและผลประโยชน์ของชาติทางทะเล

๔.๗ พัฒนาระบบการป้องกันและบรรเทาสาธารณภัยทั้งทางบกและทางทะเลของประเทศ

๔.๘ แผนรองรับ

ยุทธศาสตร์ที่ ๖ : การบริหารจัดการในภาครัฐ การป้องกันการทุจริตประพฤติมิชอบ และธรรมาภิบาลในสังคมไทย

### ๑. วัตถุประสงค์

๑.๑ เพื่อให้ภาครัฐมีขนาดเล็ก มีการบริหารจัดการที่ดี และได้มาตรฐานสากล

๑.๒ เพื่อให้องค์กรปกครองส่วนท้องถิ่นให้มีการบริหารจัดการและให้บริการแก่ประชาชนในท้องถิ่นได้อย่างมีประสิทธิภาพ ประสิทธิผล และโปร่งใสตรวจสอบได้

๑.๓ เพื่อลดปัญหาการทุจริตและประพฤติมิชอบของประเทศ

๑.๔ เพื่อพัฒนาระบบและกระบวนการทางกฎหมายให้สามารถอำนวยความสะดวกด้วยความรวดเร็ว และเป็นธรรมแก่ประชาชน

### ๒. เป้าหมายและตัวชี้วัด

เป้าหมายที่ ๑ ลดสัดส่วนค่าใช้จ่ายด้านบุคลากร และเพิ่มประสิทธิภาพการบริหารจัดการและการให้บริการของภาครัฐ และประสิทธิภาพการประกอบธุรกิจของประเทศ ให้อยู่ในอันดับสองของอาเซียนเมื่อสิ้นสุดแผนพัฒนาฯ ฉบับที่ ๑๒

เป้าหมายที่ ๒ เพิ่มประสิทธิภาพการบริหารจัดการที่ดีขององค์กรปกครองส่วนท้องถิ่น

เป้าหมายที่ ๓ เพิ่มคะแนนดัชนีภาพลักษณ์คอร์รัปชันให้อยู่สูงกว่าร้อยละ ๕๐ เมื่อสิ้นสุดแผนพัฒนาฯ ฉบับที่ ๑๒

เป้าหมายที่ ๔ ลดจำนวนคดีที่มีการพิจารณาตัดสินลงโทษผิดพลาด

๓. แนวทางการพัฒนา

๓.๑ ปรับปรุงโครงสร้างหน่วยงาน บทบาท ภารกิจ และคุณภาพบุคลากรภาครัฐ ให้มีความโปร่งใส ทันสมัย คล่องตัว มีขนาดที่เหมาะสม เกิดความคุ้มค่า

๓.๒ ปรับปรุงกระบวนการงบประมาณ และสร้างกลไกในการติดตามตรวจสอบการเงินการคลังภาครัฐ

๓.๓ เพิ่มประสิทธิภาพและยกระดับการให้บริการสาธารณะให้ได้มาตรฐานสากล

๓.๔ เพิ่มประสิทธิภาพการบริหารจัดการให้แก่องค์กรปกครองส่วนท้องถิ่น

๓.๕ ป้องกันและปราบปรามการทุจริตและประพฤติมิชอบ

๓.๖ ปฏิรูปกฎหมายและกระบวนการยุติธรรมให้มีความทันสมัย เป็นธรรม และสอดคล้องกับข้อบังคับสากลหรือข้อตกลงระหว่างประเทศ

๔. แผนงานและโครงการสำคัญ

๔.๑ การปรับโครงสร้างอำนาจส่วนกลาง ส่วนภูมิภาค และส่วนท้องถิ่น และแก้ไขกฎหมายว่าด้วยการบริหารราชการแผ่นดิน

๔.๒ การปฏิรูปการพัฒนาข้าราชการ

๔.๓ การเพิ่มประสิทธิภาพและคุณภาพการบริหารงานแห่งรัฐ

๔.๔ การปรับปรุงกฎหมายเพื่อวางระบบการบริหารจัดการงบประมาณเชิงพื้นที่

๔.๕ การบูรณาการโครงสร้างพื้นฐานกลางด้านเทคโนโลยี สารสนเทศและ การสื่อสาร (Information and Communication Technology / ICT) สำหรับบริการภาครัฐ (Government Shared Infrastructure)

๔.๖ การส่งเสริมการใช้เทคโนโลยีดิจิทัลในการให้บริการของภาครัฐ

๔.๗ การพัฒนาระบบยุติธรรมชุมชนและการให้ความช่วยเหลือประชาชน

๔.๘ การปฏิรูปองค์กรในกระบวนการยุติธรรม

๔.๙ การสร้างกลไก “ยับยั้ง” และ “สร้างความตระหนักรู้” เพื่อป้องกันการทุจริต

๔.๑๐ การพัฒนากระบวนการจัดทนายโยบายสาธารณะรวมถึงกฎหมายกฎ ระเบียบ ให้มีคุณภาพและมีส่วนร่วมจากทุกภาคส่วน

ยุทธศาสตร์ที่ ๗ : การพัฒนาโครงสร้างพื้นฐานและระบบโลจิสติกส์

๑. วัตถุประสงค์

๑.๑ เพื่อพัฒนาโครงสร้างพื้นฐาน สิ่งอำนวยความสะดวกด้านการคมนาคมขนส่งและการค้ารวมทั้งมีกลไกกำกับ ดูแล การประกอบกิจการขนส่งที่มีประสิทธิภาพและโปร่งใส ให้สามารถสนับสนุนการเพิ่มขีดความสามารถในการแข่งขันของประเทศจากการพัฒนาโครงข่ายการขนส่ง และยกระดับคุณภาพชีวิตให้กับประชาชน

๑.๒ เพื่อสร้างความมั่นคงทางพลังงาน เพิ่มประสิทธิภาพการใช้พลังงาน และส่งเสริมการใช้พลังงานทดแทนและพลังงานสะอาด ตลอดจนขยายโอกาสทางธุรกิจในภูมิภาคอาเซียนจากการพัฒนาพลังงาน

๑.๓ เพื่อเพิ่มประสิทธิภาพและขยายการให้บริการด้านโครงสร้างพื้นฐานดิจิทัลอย่างทั่วถึงทั้งประเทศ ในราคาที่เหมาะสมเป็นธรรม และส่งเสริมธุรกิจดิจิทัลใหม่ และนวัตกรรม รวมทั้งพัฒนาระบบความปลอดภัยทางไซเบอร์ให้มีความมั่นคง และคุ้มครองสิทธิส่วนบุคคลให้แก่ผู้ใช้บริการ

๑.๔ เพื่อพัฒนาประสิทธิภาพและขยายการให้บริการโครงสร้างพื้นฐานด้านน้ำประปาทั้งในเชิงปริมาณและคุณภาพให้ครอบคลุมทั่วประเทศ ลดอัตราการสูญเสียน้ำในระบบประปา และกลไกการบริหารจัดการการประกอบกิจการน้ำประปาในภาพรวมของประเทศ

๑.๕ เพื่อพัฒนาอุตสาหกรรมต่อเนื่องที่เกิดจากลงทุนด้านโครงสร้างพื้นฐาน เพื่อลดการนำเข้าจากต่างประเทศ และสร้างโอกาสทางเศรษฐกิจให้กับประเทศ

## ๒. เป้าหมายและตัวชี้วัด

เป้าหมายที่ ๑ การพัฒนาโครงสร้างพื้นฐานและระบบโลจิสติกส์ในภาพรวม

เป้าหมายที่ ๒ การพัฒนาโครงสร้างพื้นฐานด้านระบบคมนาคมขนส่ง

เป้าหมายที่ ๓ การพัฒนาระบบโลจิสติกส์

เป้าหมายที่ ๔ การพัฒนาพลังงาน

เป้าหมายที่ ๕ การพัฒนาเศรษฐกิจดิจิทัล

เป้าหมายที่ ๖ การพัฒนาด้านสาธารณสุขการ

## ๓. แนวทางการพัฒนา

๓.๑ การพัฒนาโครงสร้างพื้นฐานด้านคมนาคมขนส่ง

๓.๒ การสนับสนุนการพัฒนาระบบขนส่ง

๓.๓ การพัฒนาระบบโลจิสติกส์

๓.๔ การพัฒนาพลังงาน

๓.๕ การพัฒนาเศรษฐกิจดิจิทัล

๓.๖ การพัฒนาระบบน้ำประปา

## ๔. แผนงานและโครงการสำคัญ

๔.๑ แผนงานและโครงการพัฒนาโครงสร้างพื้นฐานด้านคมนาคมขนส่ง

๔.๒ แผนงานและโครงการพัฒนาสิ่งอำนวยความสะดวกเพื่อรองรับการเปลี่ยนรูปแบบการ

ขนส่งสินค้า

๔.๓ แผนงานและโครงการพัฒนาระบบโลจิสติกส์ของประเทศ

๔.๔ แผนงานและโครงการพัฒนาพลังงาน

๔.๕ แผนงาน/โครงการพัฒนาเศรษฐกิจดิจิทัล

๔.๖ แผนงาน/โครงการพัฒนาสาธารณสุขการด้านน้ำประปา

๔.๗ แผนรองรับ

ยุทธศาสตร์ที่ ๘ : การพัฒนาวิทยาศาสตร์ เทคโนโลยี วิจัย และนวัตกรรม

## ๑. วัตถุประสงค์

๑.๑ เพื่อสร้างความเข้มแข็งและยกระดับความสามารถด้านวิทยาศาสตร์และเทคโนโลยีขั้นก้าวหน้า ให้สนับสนุนการสร้างมูลค่าของสาขาการผลิตและบริการเป้าหมาย

๑.๒ เพื่อสร้างโอกาสการเข้าถึงและนาเทคโนโลยีไปใช้ให้กับเกษตรกรรายย่อย วิสาหกิจชุมชน และวิสาหกิจขนาดกลางและขนาดย่อม

๑.๓ เพื่อพัฒนานวัตกรรมที่มุ่งเน้นการลดความเหลื่อมล้ำและยกระดับคุณภาพชีวิตของประชาชนผู้สูงอายุ ผู้ด้อยโอกาสทางสังคม และคุณภาพสิ่งแวดล้อม

๑.๔ เพื่อบูรณาการระบบบริหารจัดการวิทยาศาสตร์ เทคโนโลยี วิจัย และนวัตกรรม ให้สามารถดำเนินงานไปในทิศทางเดียวกัน

## ๒. เป้าหมายและตัวชี้วัด

เป้าหมายที่ ๑ เพิ่มอันดับความสามารถการแข่งขันโครงสร้างพื้นฐานด้านวิทยาศาสตร์และด้านเทคโนโลยี จัดโดย IMD (International Institute of Management Development) ให้อยู่ในลำดับ ๑ ใน ๓๐

เป้าหมายที่ ๒ เพิ่มสัดส่วนค่าใช้จ่ายการลงทุนเพื่อการวิจัยและพัฒนาสู่ร้อยละ ๑.๕ ของ GDP และมีสัดส่วนการลงทุนวิจัยและพัฒนาของภาคเอกชนต่อภาครัฐเป็น ๗๐:๓๐ โดยมีสัดส่วนการลงทุนวิจัยและพัฒนาในอุตสาหกรรมยุทธศาสตร์และเป้าหมายของประเทศ : งานวิจัยพื้นฐานเพื่อสร้าง/สะสมองค์ความรู้ : ระบบโครงสร้างพื้นฐาน บุคลากร และระบบมาตรฐาน เป็น ๕๕ : ๒๕ : ๒๐

เป้าหมายที่ ๓ เพิ่มจำนวนบุคลากรด้านการวิจัยและพัฒนาเป็น ๒๕ คนต่อประชากร ๑๐,๐๐๐ คน

เป้าหมายที่ ๔ เพิ่มโอกาสการเข้าถึงและใช้ประโยชน์ผลงานวิจัยและเทคโนโลยีพร้อมใช้ของเกษตรกรรายย่อย วิสาหกิจชุมชน และวิสาหกิจขนาดกลางและขนาดย่อม

เป้าหมายที่ ๕ เพิ่มจำนวนนวัตกรรมทางสังคมและนวัตกรรมสำหรับผู้สูงอายุและผู้พิการที่ผลิตได้เองภายในประเทศ

## ๓. แนวทางการพัฒนา

๓.๑ เร่งส่งเสริมการลงทุนวิจัยและพัฒนาและผลักดันสู่การใช้ประโยชน์ในเชิงพาณิชย์และเชิงสังคม

๓.๒ พัฒนาผู้ประกอบการให้เป็นผู้ประกอบการทางเทคโนโลยี (Technopreneur)

๓.๓ พัฒนาสถานะแวดล้อมของการพัฒนาวิทยาศาสตร์ เทคโนโลยี วิจัย และนวัตกรรม

## ๔. แผนงานและโครงการสำคัญ

๔.๑ แผนงานส่งเสริมผู้ประกอบการไทยให้มีความทนทานและใช้นวัตกรรมเพื่อสร้างมูลค่าเพิ่มให้สินค้าและบริการ

๔.๒ แผนงานส่งเสริมผู้ประกอบการไทยให้เป็นเจ้าของห่วงโซ่มูลค่าเพิ่มสูงในตลาดโลกในอุตสาหกรรมที่ไทยมีศักยภาพ (Global Value Chain Controller) อาทิ โครงการส่งเสริมการจัดตั้งศูนย์วิจัยและพัฒนาในประเทศไทย

๔.๓ โครงการส่งเสริมการจัดทามาตรฐานนวัตกรรมและสิ่งประดิษฐ์ไทย เพื่อนำขึ้นบัญชีนวัตกรรมและสิ่งประดิษฐ์

๔.๔ แผนรองรับ โดยผลักดันประเด็นการพัฒนาตามแผนที่เกี่ยวข้อง

ยุทธศาสตร์ที่ ๙ : การพัฒนาภาค เมือง และพื้นที่เศรษฐกิจ

### ๑. วัตถุประสงค์

๑.๑ เพื่อกระจายความเจริญและโอกาสทางเศรษฐกิจไปสู่ภูมิภาคอย่างทั่วถึงมากขึ้น

๑.๒ เพื่อพัฒนาเมืองศูนย์กลางของจังหวัดให้เป็นเมืองน่าอยู่สำหรับคนทุกกลุ่ม

๑.๓ เพื่อพัฒนาและฟื้นฟูพื้นที่ฐานเศรษฐกิจหลักให้ขยายตัวอย่างเป็นมิตรต่อสิ่งแวดล้อม และ

เพิ่มคุณภาพชีวิตของคนในชุมชน

๑.๔ เพื่อพัฒนาพื้นที่เศรษฐกิจใหม่ให้สนับสนุนการเพิ่มขีดความสามารถในการแข่งขันและการพัฒนาในพื้นที่อย่างยั่งยืน

## ๒. เป้าหมายและตัวชี้วัด

เป้าหมายที่ ๑ ลดช่องว่างรายได้ระหว่างภาคและมีการกระจายรายได้ที่เป็นธรรมมากขึ้น

เป้าหมายที่ ๒ เพิ่มจำนวนเมืองศูนย์กลางของจังหวัดเป็นเมืองนำอยู่สำหรับคนทุกกลุ่มในสังคม

เป้าหมายที่ ๓ พื้นที่ฐานเศรษฐกิจหลักมีระบบการผลิตที่มีประสิทธิภาพสูงและเป็นมิตรต่อ

สิ่งแวดล้อม

เป้าหมายที่ ๔ เพิ่มมูลค่าการลงทุนในพื้นที่เศรษฐกิจใหม่บริเวณชายแดนร้อยละ ๒๐

### ๓. แนวทางการพัฒนา

๓.๑ การพัฒนาภาคเพื่อสร้างโอกาสทางเศรษฐกิจให้กระจายตัวอย่างทั่วถึง

๓.๑.๑ ภาคเหนือ : พัฒนาให้เป็นฐานเศรษฐกิจมูลค่าสูง

๓.๑.๒ ภาคตะวันออกเฉียงเหนือ : พัฒนาให้หลุดพ้นจากความยากจน สู่เป้าหมายการ

พึ่งตนเอง

๓.๑.๓ ภาคกลาง :- พัฒนาเป็นศูนย์กลางอุตสาหกรรมสีเขียวชั้นนำ ศูนย์กลางการผลิตอาหาร

และสินค้าเกษตรปลอดภัยได้มาตรฐานโลก และศูนย์รวมการท่องเที่ยวของเอเชีย

๓.๑.๔ ภาคใต้ :- พัฒนาเป็นฐานเศรษฐกิจสีเขียว ได้มาตรฐานสากล และแหล่งท่องเที่ยว

ระดับโลก

๓.๒ การพัฒนาเมือง

๓.๒.๑ แนวทางการพัฒนาหลัก

๓.๒.๒ แนวทางการพัฒนาเมืองสำคัญ

๓.๓ การพัฒนาพื้นที่เศรษฐกิจ

๓.๓.๑ พื้นที่บริเวณชายฝั่งทะเลตะวันออก

๓.๓.๒ พื้นที่เศรษฐกิจพิเศษชายแดน

### ๔. แผนงานและโครงการสำคัญ

๔.๑ โครงการพัฒนากลุ่มท่องเที่ยวอารยธรรมล้านนาสู่การท่องเที่ยวเชิงสร้างสรรค์

๔.๒ โครงการส่งเสริมเกษตรปลอดภัยภาคเหนือตอนล่าง

๔.๓ โครงการบริหารจัดการวัสดุเหลือใช้ทางการเกษตรเพื่อป้องกันปัญหาหมอกควันใน

ภาคเหนือ

๔.๔ โครงการขับเคลื่อนเกษตรอินทรีย์และพัฒนานวัตกรรมการแปรรูปสินค้าเกษตรในภาค

ตะวันออกเฉียงเหนือ

๔.๕ โครงการบริหารจัดการน้ำแบบบูรณาการเพื่อการพัฒนาที่ยั่งยืนในภาคตะวันออกเฉียงเหนือ

๔.๖ โครงการยกระดับกิจกรรมและบริการด้านการท่องเที่ยวชายทะเลนานาชาติภาคกลาง

๔.๗ โครงการปรับปรุงและพัฒนาสิ่งแวดล้อมเมือง

๔.๘ โครงการพัฒนาและส่งเสริมการผลิตผลิตภัณฑ์ยางพาราภาคใต้

๔.๙ โครงการป้องกันและแก้ไขปัญหาการกัดเซาะชายฝั่งทะเลภาคใต้แบบมีส่วนร่วม

๔.๑๐ โครงการติดตามตรวจสอบและแก้ไขปัญหาสารอินทรีย์ระเหยง่ายในพื้นที่มาบตาพุดและ

บริเวณใกล้เคียง จังหวัดระยอง

๔.๑๑ โครงการพัฒนานิคมอุตสาหกรรมในพื้นที่บริเวณชายฝั่งทะเลตะวันออก

๔.๑๒ โครงการพัฒนานิคมอุตสาหกรรมในเขตพัฒนาเศรษฐกิจพิเศษสระแก้ว ตาก สงขลา และ

หนองคาย

๔.๑๓ แผนรองรับ

ยุทธศาสตร์ที่ ๑๐ : ความร่วมมือระหว่างประเทศเพื่อการพัฒนา

๑. วัตถุประสงค์

๑.๑ เพื่อใช้ประโยชน์จากจุดเด่นของทำเลที่ตั้งของประเทศไทยที่เป็นจุดเชื่อมโยงสำคัญของแนวระเบียงเศรษฐกิจต่างๆ ให้เกิดประโยชน์อย่างเต็มศักยภาพในการพัฒนาเศรษฐกิจและสังคมของไทย

๑.๒ เพื่อขยายโอกาสด้านการค้าการลงทุนระหว่างประเทศ และยกระดับให้ประเทศเป็นฐานการผลิตและการลงทุนที่มีศักยภาพและโดดเด่น

๑.๓ เพื่อเพิ่มบทบาทของไทยในเวทีโลกด้วยการส่งเสริมบทบาทที่สร้างสรรค์ของไทยในกรอบความร่วมมือต่างๆ รวมทั้งการสนับสนุนการขับเคลื่อนการพัฒนาภายใต้กรอบเป้าหมายการพัฒนาที่ยั่งยืน (Sustainable Development Goals: SDGs)

๒. เป้าหมายและตัวชี้วัด

๒.๑ เครือข่ายการเชื่อมโยงตามแนวระเบียงเศรษฐกิจที่ครอบคลุมและมีการใช้ประโยชน์ได้เต็มศักยภาพ

๒.๒ ระบบห่วงโซ่มูลค่าในอนุภูมิภาคและภูมิภาคอาเซียนเพิ่มขึ้น

๒.๓ ประเทศไทยเป็นฐานเศรษฐกิจ การค้าและการลงทุนที่สำคัญในภูมิภาคอนุภูมิภาค อาเซียน และเอเชีย รวมทั้งมีการพัฒนาส่วนขยายจากแนวระเบียงเศรษฐกิจในอนุภูมิภาคให้ครอบคลุมภูมิภาคอาเซียนเอเชียตะวันออกเฉียง และเอเชียใต้

๒.๔ ประเทศไทยเป็นหุ้นส่วนการพัฒนาที่สำคัญทั้งในทุกระดับ

๓. แนวทางการพัฒนา

๓.๑ พัฒนาความเชื่อมโยงด้านการคมนาคมขนส่ง โลจิสติกส์ และโทรคมนาคมในกรอบความร่วมมืออนุภูมิภาคภายใต้แผนงาน GMS, ACMECS, IMT-GT, BIMSTEC และ JDS และภูมิภาคอาเซียนเพื่ออำนวยความสะดวกและลดต้นทุนด้านโลจิสติกส์

๓.๒ พัฒนาและส่งเสริมให้ไทยเป็นฐานของการประกอบธุรกิจ การบริการ และการลงทุนที่โดดเด่นในภูมิภาค

๓.๓ การส่งเสริมการลงทุนไทยในต่างประเทศ (Outward investment) ของผู้ประกอบการไทย

๓.๔ เปิดประตูการค้าและพัฒนาความร่วมมือกับประเทศเพื่อนบ้านในลักษณะหุ้นส่วนทางยุทธศาสตร์ทั้งในระดับอนุภูมิภาค และภูมิภาคที่มีความเสมอภาคกัน

๓.๕ การสร้างความเป็นหุ้นส่วนการพัฒนากับประเทศในอนุภูมิภาค ภูมิภาค และนานาชาติ

๓.๖ บูรณาการภารกิจด้านความร่วมมือระหว่างประเทศและด้านการต่างประเทศ

๓.๗ การเข้าร่วมเป็นภาคีความร่วมมือระหว่างประเทศระหว่างภูมิภาคโดยมีบทบาทที่สร้างสรรค์เพื่อเป็นทางเลือกในการดำเนินนโยบายระหว่างประเทศในเวทีโลก เพื่อรักษาสอดคล้องในปฏิสัมพันธ์ระหว่างไทยและมหาอำนาจต่างๆ ทั้งในระดับโลกและภูมิภาค

๓.๘ ส่งเสริมความร่วมมือกับภูมิภาคและนานาชาติในการสร้างความมั่นคง

๔. แผนงานและโครงการสำคัญ

๔.๑ แผนงานส่งเสริมและสนับสนุนให้ผู้ประกอบการไทยออกไปลงทุนในต่างประเทศ

๔.๒ แผนงานการพัฒนาแนวระเบียงเศรษฐกิจในอนุภูมิภาคกลุ่มแม่น้ำโขง (GMS)

๔.๓ แผนงาน IMT-GT

๔.๔ แผนงานโครงการที่สำคัญภายใต้กรอบเอเปค

### ๑.๓ แผนพัฒนาภาค/แผนพัฒนากลุ่มจังหวัด/แผนพัฒนาจังหวัด

ยุทธศาสตร์การพัฒนาจังหวัด วิสัยทัศน์จังหวัดตรัง

“ตรังเมืองแห่งความสุข”

เป้าหมายสูงสุดของการพัฒนา คือ การสร้างความสุขให้ประชาชนอย่างยั่งยืนใน ๓ มิติ

ประกอบด้วย

๑. ความสุขด้านเศรษฐกิจ คือ มีเศรษฐกิจดี มีรายได้ที่เพิ่มขึ้นจากภาคการเกษตร การท่องเที่ยว และอุตสาหกรรม

๒. ความสุขที่มีทรัพยากรธรรมชาติที่อุดมสมบูรณ์คือประชาชนมีการอนุรักษ์ทรัพยากรธรรมชาติ พื้นที่ป่ามีการบุกรุกลดลง มีการปลูกป่าเพิ่มขึ้น และทรัพยากรธรรมชาติได้รับการคุ้มครองดูแล

๓. ความสุขที่มีคุณภาพชีวิตที่ดี คือ คุณภาพชีวิตด้านสังคม การศึกษา และความมั่นคง ได้รับการดูแล คุ้มครองอย่างครบถ้วน ทัวถึง

พันธกิจของจังหวัดตรัง

๑. มุ่งสร้างศักยภาพทางเศรษฐกิจ (ด้านเกษตรกรรม อุตสาหกรรม และการท่องเที่ยว) ให้มีความมั่นคงและยั่งยืน

๒. พัฒนาสังคม การศึกษา และคุณภาพชีวิตของประชาชน

๓. บริหารจัดการทรัพยากรธรรมชาติให้ยั่งยืนและสร้างสิ่งแวดล้อมที่ดี

๔. บริหารจัดการภาครัฐตามหลักการบริหารกิจการบ้านเมืองที่ดี

เป้าประสงค์รวม

๑. เศรษฐกิจของจังหวัดขยายตัวอย่างมั่นคงและยั่งยืน

๒. ยกระดับคุณภาพชีวิตของประชาชน สร้างความเข้มแข็งทางสังคมและส่งเสริมการศึกษา

เรียนรู้ อย่างมีคุณภาพ

๓. ฐานทรัพยากรธรรมชาติมีความสมบูรณ์และมีสิ่งแวดล้อมดี ตลอดจนมีการบริหารจัดการ

แบบบูรณาการ

๔. พัฒนาการบริหารจัดการภาครัฐแบบบูรณาการอย่างมีประสิทธิภาพ พร้อมทั้งเพิ่มขีด

ความสามารถขององค์กรและประชาชนในการก้าวสู่ประชาคมอาเซียน

ประเด็นยุทธศาสตร์การพัฒนาจังหวัด

ยุทธศาสตร์ที่ ๑ การสร้างฐานเศรษฐกิจของจังหวัด (ด้านเกษตรกรรม อุตสาหกรรม ) ที่มั่นคง

และยั่งยืน

ยุทธศาสตร์ที่ ๒ การเสริมสร้างความมั่นคงทางสังคม พัฒนาคุณภาพชีวิตและการศึกษาเรียนรู้

อย่างมีคุณภาพ

ยุทธศาสตร์ที่ ๓ การบริหารจัดการทรัพยากรธรรมชาติและสิ่งแวดล้อมอย่างเหมาะสมกับ

ชุมชน/พื้นที่ และมีความยั่งยืนในอนาคต

ยุทธศาสตร์ที่ ๔ การพัฒนาการบริหารจัดการภาครัฐแบบบูรณาการอย่างมีประสิทธิภาพ

### ๑.๔ ยุทธศาสตร์การพัฒนาขององค์กรปกครองส่วนท้องถิ่นในเขตจังหวัด

วิสัยทัศน์การพัฒนาขององค์กรปกครองส่วนท้องถิ่นในเขตจังหวัดตรัง “เป็นองค์กรหลักในการประสานพัฒนาท้องถิ่นและชุมชน มุ่งเน้นการมีส่วนร่วมเชิงคุณภาพ สืบสานภูมิปัญญา สู่อการพัฒนาสังคมเป็นสุขอย่างยั่งยืน”

ยุทธศาสตร์การพัฒนาขององค์กรปกครองส่วนท้องถิ่นในเขตจังหวัดตรัง ประกอบด้วย

๑. ยุทธศาสตร์การพัฒนาด้านโครงสร้างพื้นฐานควบคู่การท่องเที่ยวเชิงอนุรักษ์
๒. ยุทธศาสตร์การพัฒนาด้านคุณภาพชีวิตและส่งเสริมการศึกษาเรียนรู้แบบองค์รวม
๓. ยุทธศาสตร์การพัฒนาและส่งเสริมการมีส่วนร่วมของประชาชนสู่ระบบฐานราก
๔. ยุทธศาสตร์การพัฒนาด้านการอนุรักษ์พลังงานและการจัดการทรัพยากรธรรมชาติและ

สิ่งแวดล้อมอย่างยั่งยืน

๕. ยุทธศาสตร์การพัฒนาด้านการอนุรักษ์และส่งเสริมประเพณี วัฒนธรรม และภูมิปัญญา

ท้องถิ่น

๖. ยุทธศาสตร์การพัฒนาด้านการอยู่ดีมีสุขของท้องถิ่น

๗. ยุทธศาสตร์การพัฒนาด้านการเมือง การบริหาร และการพัฒนาบุคลากรของท้องถิ่น

## ๒. ยุทธศาสตร์ขององค์การบริหารส่วนตำบลวังมะปราง

### ๒.๑ วิสัยทัศน์

“เป็นองค์กรหลักในการพัฒนาท้องถิ่นตามหลักธรรมาภิบาล มุ่งเน้นพัฒนาคุณภาพชีวิตบนพื้นฐานทางวัฒนธรรม ภูมิปัญญาท้องถิ่น และหลักปรัชญาเศรษฐกิจพอเพียง”

### ๒.๒ ยุทธศาสตร์

ยุทธศาสตร์ที่ ๑ : การพัฒนาด้านโครงสร้างพื้นฐาน

ยุทธศาสตร์ที่ ๒ : การพัฒนาคุณภาพชีวิตและส่งเสริมการศึกษา

ยุทธศาสตร์ที่ ๓ : การพัฒนาและส่งเสริมการมีส่วนร่วมของประชาชน

ยุทธศาสตร์ที่ ๔ : การพัฒนาด้านการอนุรักษ์ทรัพยากรธรรมชาติและสิ่งแวดล้อมควบคู่การส่งเสริมการท่องเที่ยว

ยุทธศาสตร์ที่ ๕ : การพัฒนาด้านการอนุรักษ์และส่งเสริมประเพณี วัฒนธรรมและภูมิปัญญาท้องถิ่น

ยุทธศาสตร์ที่ ๖ : การพัฒนาด้านการอยู่ดีมีสุขของประชาชน

### ๒.๓ เป้าประสงค์

๑. ระบบโครงสร้างพื้นฐานและระบบสาธารณสุขปลอดภัย สะดวกทั่วถึง และเพียงพอ

๒. เด็กและเยาวชน มีช่องทางและโอกาสเข้าสู่ระบบการศึกษาอย่างมีคุณภาพและมีมาตรฐาน

๓. ประชาชนมีอาชีพ มีรายได้เพียงพอ และชุมชนเข้มแข็ง

๔. ประชาชนมีคุณภาพชีวิตที่ดีขึ้น

๕. ทรัพยากรธรรมชาติและสิ่งแวดล้อมได้รับการคุ้มครอง ดูแล และบำรุงรักษา

๖. ศิลปวัฒนธรรม จารีตประเพณี และภูมิปัญญาท้องถิ่น ได้รับการอนุรักษ์และสืบทอด

๗. พัฒนาการบริหารจัดการอย่างมีประสิทธิภาพ

### ๒.๔ ตัวชี้วัด

ความสำคัญของตัวชี้วัด ในการดำเนินกิจกรรมขององค์กรไม่ว่าจะเป็นองค์กรภาครัฐหรือองค์กรภาคเอกชนก็ตาม ผู้ที่รับผิดชอบในฐานะผู้บริหารขององค์กรจะต้องมีการติดตามและประเมินผลเป็นระยะๆ เพื่อให้กิจกรรมเหล่านั้นบรรลุวัตถุประสงค์ตามแผนและเป้าหมายที่กำหนดไว้ เครื่องมืออย่างหนึ่งที่ใช้ในการติดตามประเมินผลก็คือ “ตัวชี้วัด” การบริหารงานที่ไม่มีการติดตามหรือขาดตัวชี้วัดที่ชัดเจนย่อมไม่เป็นผลดีต่อองค์กร เพราะทำให้ไม่ทราบได้ว่าสิ่งที่ได้ดำเนินการไปนั้นมีความก้าวหน้ามากน้อยเพียงใด สำเร็จหรือไม่สำเร็จเพราะเหตุใด ลูกค้ำหรือประชาชนที่มาขอรับบริการพอใจหรือไม่ในหลายกรณีการมีตัวชี้วัดที่ถูกต้องชัดเจนจะสามารถคาดการณ์

ล่วงหน้าได้ว่าอะไรจะเกิดขึ้นต่อไปในอนาคต ผู้ที่ควบคุมดูแลกิจกรรมเหล่านั้นจะหาวิธีการแก้ไขปัญหาที่จะเกิดขึ้นได้ทันต่อเหตุการณ์หรือแม้ว่าเหตุการณ์จะสิ้นสุดแล้วก็ตาม ผลการประเมินตัวชี้วัดที่ได้จะเป็นประโยชน์ในการวางแผนการปฏิบัติงานในอนาคต เพื่อให้การปฏิบัติงานต่อไปประสบผลสำเร็จตามวัตถุประสงค์อย่างมีประสิทธิภาพและประสิทธิผลปัจจุบันการบริหารองค์กรสมัยใหม่ได้มีการนำเครื่องมือต่างๆ มาใช้ในการบริหารงานกันมากขึ้น ซึ่งส่วนใหญ่จะต้องมีตัวชี้วัดประกอบการดำเนินงาน เช่น การใช้กระบวนการเทียบสมรรถนะ(Benchmarking) โดยการเปรียบเทียบวิธีการที่องค์กรของเราปฏิบัติอยู่กับวิธีการที่ได้ชื่อว่าเป็นวิธีปฏิบัติเกี่ยวกับเรื่องนั้นได้ดีที่สุด (Best Practice) ขององค์กรอื่น โดยใช้ตัวชี้วัดต่างๆ เพื่อนำไปสู่การพัฒนาวิธีการปฏิบัติของเราให้ดีเท่ากับหรือดีกว่าองค์กรที่เราใช้เปรียบเทียบ หรือการใช้เทคนิคการวัดผลการดำเนินงานแบบสมดุล (Balanced Scorecard: BSC) ที่มีตัวชี้วัดที่สำคัญครอบคลุมทุกด้านอย่างสมดุล ทั้งด้านการเงิน ด้านลูกค้า ด้านกระบวนการภายใน ด้านการเรียนรู้และการเจริญเติบโตขององค์กร มาเป็นเครื่องมือในการประเมินผลองค์กร แทนที่จะใช้เฉพาะตัวชี้วัดผลตอบแทนทางการเงินอย่างเดียว ในปัจจุบันภาครัฐได้ให้ความสำคัญกับตัวชี้วัดค่อนข้างมาก โดยได้มีการนำตัวชี้วัดที่เรียกว่า ตัวชี้วัดผลการดำเนินงาน (ผลสำเร็จ)หลัก (Key Performance Indicators : KPI) มาเป็นเครื่องมือในการวัดประสิทธิภาพ ประสิทธิผลในการทำงานและใช้เป็นเกณฑ์พิจารณาในการจัดสรรเงินรางวัล (Bonus) แก่ข้าราชการและลูกจ้างของส่วนราชการต่างๆ โดยคาดหวังว่าจะเป็นเครื่องมือกระตุ้นให้ข้าราชการทำงานอย่างมีประสิทธิภาพ และมีผลตอบแทนที่เป็นธรรม

ประเภทของตัวชี้วัด ตัวชี้วัดโดยทั่วไป มี ๒ ประเภท

๑) ตัวชี้วัดเชิงปริมาณ มีค่าเป็นตัวเลข เช่น จำนวนคน น้ำหนัก งบประมาณ

๒) ตัวชี้วัดเชิงคุณภาพ เช่น คุณภาพชีวิต ความพึงพอใจของผู้รับบริการการเปลี่ยนแปลง

พฤติกรรม ฯลฯ

## ๒.๕ ค่าเป้าหมาย

อัตราที่เพิ่มขึ้นของการพัฒนาด้านโครงสร้างพื้นฐาน

อัตราที่เพิ่มขึ้นของการพัฒนาด้านคุณภาพชีวิตและส่งเสริมการศึกษา

อัตราที่เพิ่มขึ้นของการพัฒนาด้านการพัฒนาและส่งเสริมการมีส่วนร่วมของประชาชน

อัตราที่เพิ่มขึ้นของการพัฒนาด้านการอนุรักษ์ทรัพยากรธรรมชาติและสิ่งแวดล้อมควบคู่การ

ส่งเสริมการท่องเที่ยว

อัตราที่เพิ่มขึ้นของการพัฒนาด้านการอนุรักษ์และส่งเสริมประเพณี วัฒนธรรม และภูมิปัญญา

ท้องถิ่น

อัตราที่เพิ่มขึ้นของการพัฒนาด้านการอยู่ดีมีสุขของประชาชน

## ๒.๖ กลยุทธ์

ด้านโครงสร้างพื้นฐาน

๑. ก่อสร้างปรับปรุงบำรุงรักษา ถนน สะพาน ทางเท้า ขยายเขตและติดตั้งไฟฟ้าแสงสว่าง

สาธารณะ

๒. พัฒนาและจัดหาแหล่งน้ำเพื่ออุปโภค บริโภค

๓. ประสาน/สมทบงบประมาณขยายเขตไฟฟ้าเพิ่มเติมให้ประชาชนมีไฟฟ้าใช้ทุกครัวเรือน

๔. พัฒนาระบบจราจร

๕. พัฒนางานวางผังเมือง

#### ด้านคุณภาพชีวิตและส่งเสริมการศึกษา

๑. ส่งเสริมการจัดสวัสดิการและนันทนาการ
๒. ส่งเสริมสุขภาพอนามัยของประชาชน
๓. การรักษาความปลอดภัยในชีวิตและทรัพย์สินของประชาชน
๔. พัฒนาศักยภาพบุคลากร
๕. ส่งเสริมและสนับสนุนการจัดเก็บข้อมูล การวิจัย และการใช้ข้อมูลประชาสัมพันธ์
๖. ส่งเสริมการศึกษาของประชาชนทุกระดับ
๗. เพิ่มช่องทางในการรับรู้ข้อมูลข่าวสารให้แก่ประชาชน
๘. การป้องกันและแก้ไขปัญหาอาชญากรรม

#### ด้านการพัฒนาและส่งเสริมการมีส่วนร่วมของประชาชน

๑. ส่งเสริมการมีส่วนร่วมของประชาชน
๒. ส่งเสริมระบบป้องกันและบรรเทาสาธารณภัย
๓. พัฒนาระบบบริหารจัดการของหน่วยงาน
๔. สนับสนุนให้มีการประสานงานระหว่างองค์กรปกครองส่วนท้องถิ่นหรือหน่วยงานอื่นๆ

#### ด้านการอนุรักษ์ทรัพยากรธรรมชาติและสิ่งแวดล้อมควบคู่การส่งเสริมการท่องเที่ยว

๑. สร้างจิตสำนึกและความตระหนักในการจัดการทรัพยากรธรรมชาติและสิ่งแวดล้อม
๒. ฝักระวังและฟื้นฟูธรรมชาติและสิ่งแวดล้อม
๓. บำบัดและฟื้นฟูธรรมชาติและสิ่งแวดล้อม
๔. บำบัดและจัดการขยะ

#### ด้านการอนุรักษ์และส่งเสริมประเพณี วัฒนธรรม และภูมิปัญญาท้องถิ่น

๑. อนุรักษ์ และส่งเสริมศาสนา ศิลปวัฒนธรรมและประเพณีภูมิปัญญาท้องถิ่น

#### ด้านการอยู่ดีมีสุขของประชาชน

๑. สนับสนุนและส่งเสริมเพื่อเสริมสร้างความเข้มแข็งให้กับเกษตรกรโดยใช้ปรัชญาเศรษฐกิจ

พอเพียง

๒. พัฒนาและส่งเสริมอาชีพให้กับประชาชน
๓. การแก้ไขปัญหาความยากจนเชิงบูรณาการ

#### ๒.๗ จุดยืนทางยุทธศาสตร์

ลักษณะภูมิประเทศโดยทั่วไปของตำบลวังมะปราง เป็นที่ราบสูงและต่ำสลับกันเป็นลูกคลื่น โดยที่ราบเนินสูงมีแนวทางยาวจากทิศเหนือไปทางทิศใต้ ซึ่งเหมาะสมกับการประกอบอาชีพเกษตรกรรม ประชากรตำบลวังมะปรางส่วนใหญ่ประกอบอาชีพเกษตรกรรม เลี้ยงสัตว์ ค้าขาย และรับจ้างกรีดยาง โดยมีพื้นที่ส่วนใหญ่เกือบทั้งตำบลเป็นพื้นที่เกษตรกรรม จะปลูกไม้ผล ไม้ยืนต้น คือ ยางพารา ปาล์ม ทุเรียน เงาะ ตำบลวังมะปรางห่างจากถนนเพชรเกษมเข้ามาทิศใต้ มีถนนลาดยางสายวังมะปราง – เขาวีเศษ (ทางหลวงหมายเลข ตง ๑๐๑๖) ของกรมทางหลวงชนบทตัดผ่านหมู่บ้านต่างๆ ของตำบลวังมะปราง คือ หมู่ที่ ๑ บ้านบางนา หมู่ที่ ๒ บ้านน้ำฉ่า หมู่ที่ ๓ บ้านบางพระ หมู่ที่ ๔ บ้านโคกพลา หมู่ที่ ๗ บ้านทุ่งหลวง หมู่ที่ ๙ บ้านทุ่งสำน และหมู่ที่ ๑๐ บ้านบางสมบูรณ์ จากถนนเพชรเกษม ระยะทางประมาณ ๖ กิโลเมตร (ที่หลักกิโลเมตรที่ ๐) มีถนนคอนกรีตแยกจากถนนสายวังมะปราง – เขาวีเศษ เข้ามาทางทิศตะวันตก ระยะทางประมาณ ๒๐๐ เมตร เป็นที่ตั้งขององค์การบริหารส่วนตำบลวังมะปราง ปัจจุบันพบว่าประชากรของตำบลวังมะปราง มีจำนวน ๕,๖๗๖ คน แยกเป็น ชาย ๒,๘๕๐ คน หญิง ๒,๘๒๖ คน มีจำนวนครัวเรือน ๑,๙๓๘ ครัวเรือน ความหนาแน่นเฉลี่ย ๖๖ คนต่อตารางกิโลเมตร จึงกำหนดจุดยืนทางยุทธศาสตร์ (Positioning) ของตำบลวังมะปราง คือ

“พัฒนาคุณภาพชีวิต สังคมเอื้ออาทร อยู่เย็นเป็นสุข ตามหลักปรัชญาเศรษฐกิจพอเพียง”

## ๒.๘ ความเชื่อมโยงของยุทธศาสตร์ในภาพรวม

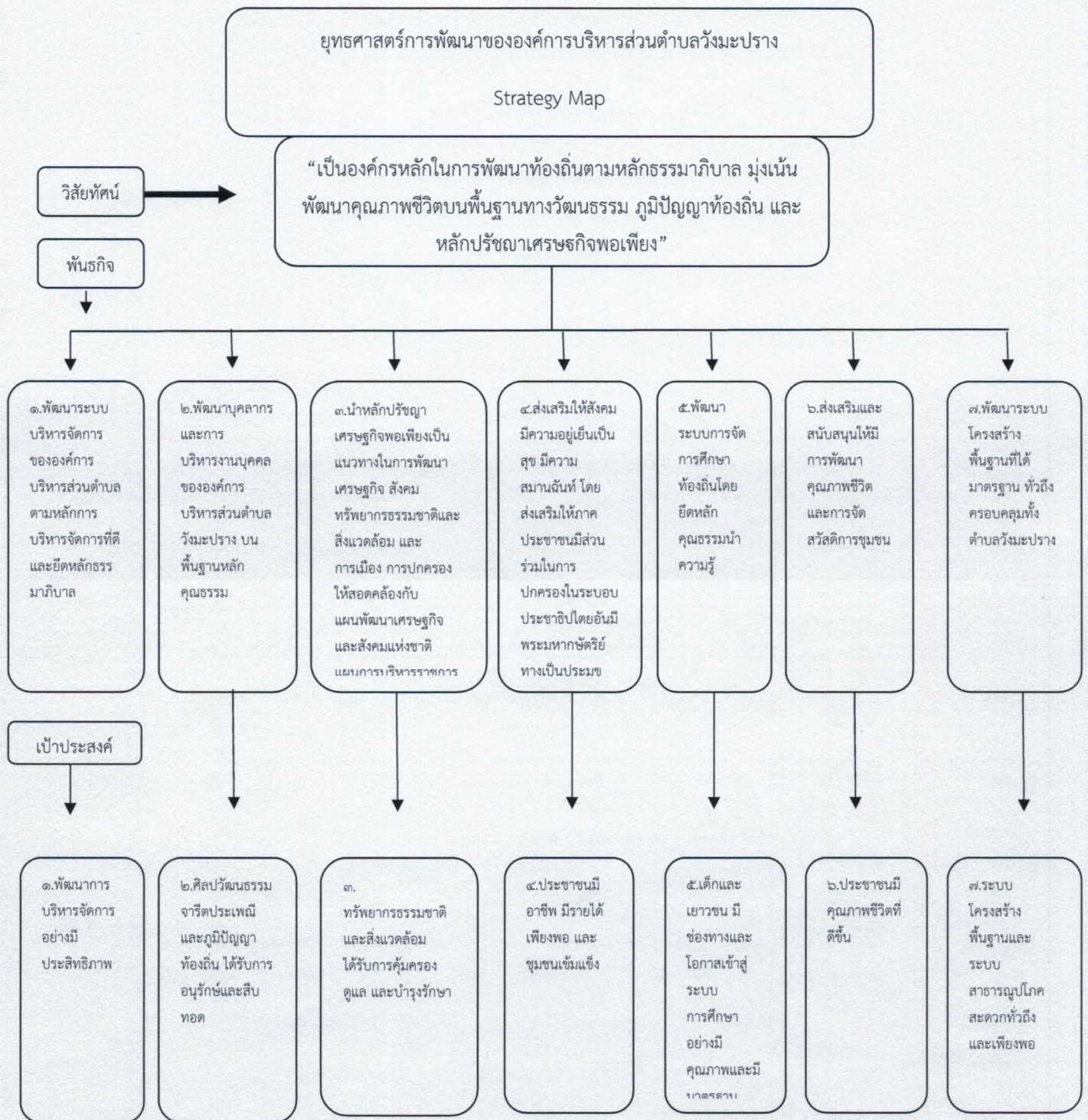

**ยุทธศาสตร์การพัฒนาขององค์การบริหารส่วนตำบลวังมะปราง**  
**Strategy Map (ต่อ)**

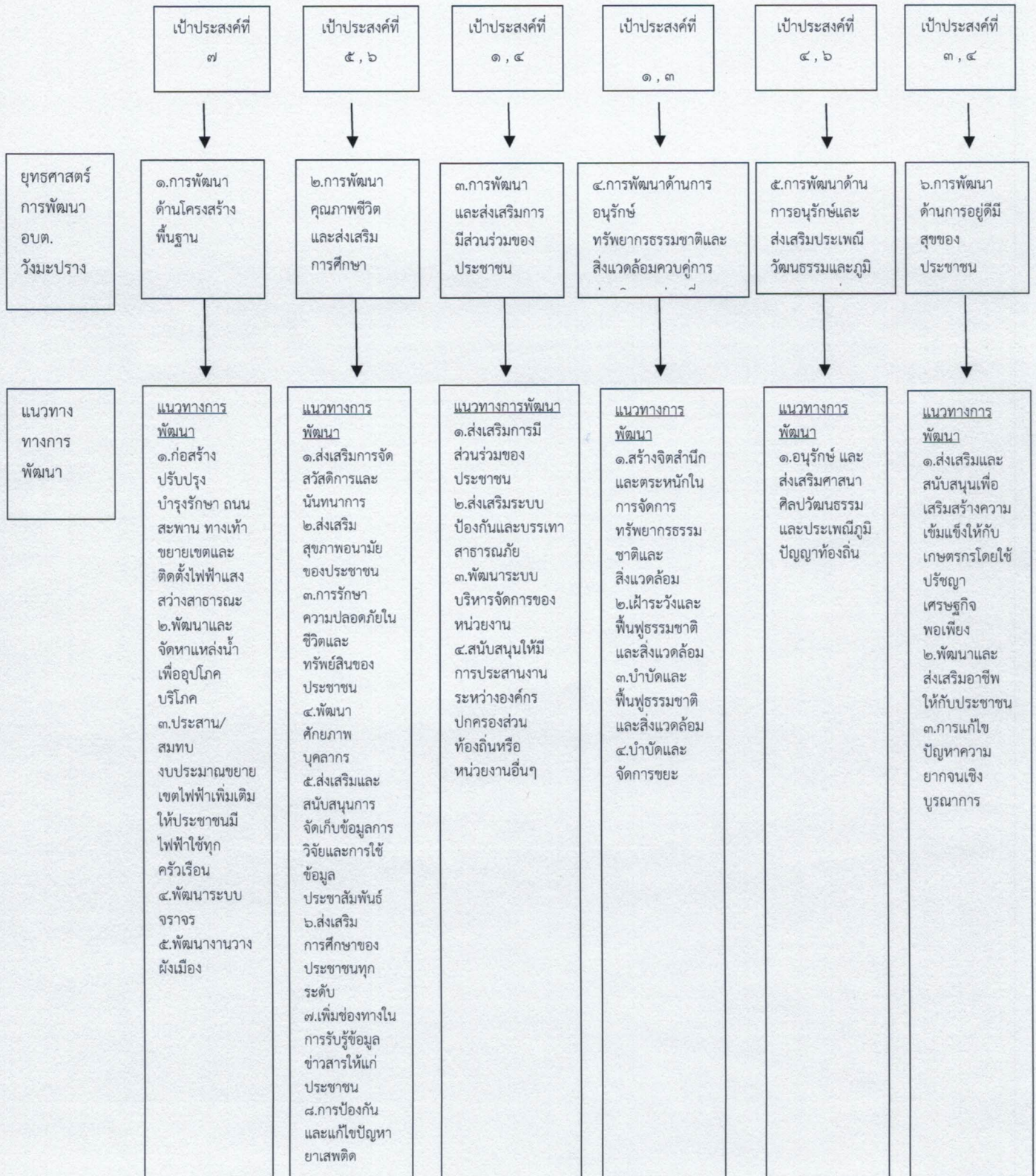

### ๓. การวิเคราะห์เพื่อพัฒนาท้องถิ่น

#### ๓.๑ การวิเคราะห์กรอบการจัดทำยุทธศาสตร์ขององค์กรปกครองส่วนท้องถิ่น

(ใช้การวิเคราะห์ SWOT Analysis/Demand (Demand Analysis)/Global Demand และ Trend ปัจจัยและสถานการณ์การเปลี่ยนแปลงที่มีผลต่อการพัฒนา อย่างน้อยต้องประกอบด้วย การวิเคราะห์ ศักยภาพ ด้านเศรษฐกิจ ด้านสังคม ด้านทรัพยากรธรรมชาติและสิ่งแวดล้อม)

เป็นการประเมินโดยวิเคราะห์ถึงโอกาส และภาวะคุกคามหรือข้อจำกัด อันเป็นภาวะแวดล้อม ภายนอกที่มีผลต่อการพัฒนาในด้านต่างๆ ของท้องถิ่น ซึ่งทั้งหมดเป็นการประเมินสถานภาพของท้องถิ่นในปัจจุบัน โดยเป็นการตอบคำถามว่า “ปัจจุบันท้องถิ่นอยู่จุดไหน” สำหรับใช้เป็นประโยชน์ในการกำหนดการดำเนินงานในอนาคตต่อไป ทั้งนี้โดยใช้เทคนิค SWOT analysis การพิจารณาถึงปัจจัยภายใน ได้แก่ จุดแข็ง (Strength-S) จุดอ่อน (Weak-W) และปัจจัยภายนอกได้แก่โอกาส (Opportunity-O) และอุปสรรค (Threat-T) เป็นเครื่องมือ องค์การบริหารส่วนตำบลวังมะปราง ได้วิเคราะห์ศักยภาพเพื่อประเมินสถานภาพการพัฒนาในปัจจุบันและโอกาสการพัฒนาในอนาคต โดยใช้เทคนิค SWOT Analysis ดังนี้

#### จุดแข็ง (Strength)

- ๑) การสั่งการหรือดำเนินการทุกเรื่องจะยึดถือระเบียบกฎหมายเป็นหลัก
- ๒) ผู้บริหารงานระดับสูงบริหารงานแบบประชาธิปไตย
- ๓) ผู้บริหารสามารถกำหนดนโยบายในการพัฒนาท้องถิ่นได้ดี
- ๔) อยู่ใกล้ชิดกับประชาชนทำให้รู้ถึงความต้องการที่แท้จริงและสามารถแก้ปัญหาได้อย่างรวดเร็ว
- ๕) ชุมชนมีความตื่นตัว และตระหนักถึงความสำคัญของการอนุรักษ์ขนบธรรมเนียมประเพณี

และภูมิปัญญาท้องถิ่น

- ๖) มีสถานที่ปฏิบัติงานที่เป็นสัดส่วน มีอุปกรณ์ เครื่องมือ เครื่องใช้ที่ทันสมัยเพียงพอ
- ๗) ข้าราชการ พนักงานส่วนตำบล ลูกจ้างประจำ และพนักงานจ้างในฐานะผู้ปฏิบัติงานมีความรู้ ความสามารถ และมีการอบรมเพื่อเพิ่มศักยภาพในการทำงานอยู่เสมอ
- ๘) ภาคประชาชนมีความตื่นตัวต่อการเข้ามามีส่วนร่วมในการพัฒนาท้องถิ่นหรือชุมชนของ

ตนเอง

- ๙) ประชาชนมีการศึกษาทั้งในระบบและนอกระบบเพิ่มมากขึ้น

#### จุดอ่อน (Weakness)

- ๑) โครงสร้าง/ภารกิจภายในองค์กรยังไม่ครอบคลุม
- ๒) ผู้บริหารมีวาระในการบริหารงาน ทำให้นโยบายบางอย่างไม่ได้รับการสานต่อ
- ๓) งบประมาณในการบริหารงานมีจำกัด ทำให้ต้องเลือกที่จะแก้ปัญหาให้กับประชาชน
- ๔) ระบบการบริหารจัดการยังมีจุดบกพร่อง โดยเฉพาะการประสานงานระหว่างหน่วยงานต่างๆ

ทำให้ได้รับข้อมูลข่าวสารที่คลาดเคลื่อนเกิดความเข้าใจที่ไม่ตรงกัน

- ๕) ระบบประชาสัมพันธ์มีไม่เพียงพอ
- ๖) ขาดการพัฒนากระบวนการข้อมูล

#### โอกาส (Opportunity)

- ๑) ระเบียบ กฎหมาย(ข้อบัญญัติ) เอื้อต่อการพัฒนา
- ๒) ประชาชนมีความตื่นตัวและมีส่วนร่วมในการบริหารงานขององค์การบริหารส่วนตำบล
- ๓) องค์การบริหารส่วนตำบลได้พัฒนาการจัดเก็บรายได้ให้มีประสิทธิภาพมากขึ้น ทำให้มี

งบประมาณในการดำเนินงานเพิ่มมากขึ้น

๔) จากการพัฒนาในระยะเวลาที่ผ่านมา ได้แก้ปัญหาที่จำเป็นเร่งด่วนโดยเฉพาะด้านโครงสร้างพื้นฐาน และแหล่งน้ำเพื่อการอุปโภค บริโภคให้กับประชาชนได้มากพอสมควร ทำให้คณะผู้บริหารมีนโยบายเกี่ยวกับการพัฒนาสังคม สวัสดิการ ความเป็นอยู่ของประชาชนมากขึ้น

๕) นโยบายการกระจายอำนาจ ทำให้องค์การบริหารส่วนตำบลมีอำนาจหน้าที่ในการพัฒนามากขึ้น

๖) นโยบายของรัฐบาล และนโยบายของผู้บริหารท้องถิ่นมีความสอดคล้องกัน

๗) มีความกลมกลืนทางศาสนาและวัฒนธรรม

#### ข้อจำกัด (Threat)

๑) ขาดการนำภูมิปัญญาท้องถิ่นมาประยุกต์ใช้

๒) ความล่าช้าในการจัดสรรเงินอุดหนุนจากรัฐบาล

๓) ภัยธรรมชาติ เช่น อุทกภัย วาตภัย ภัยแล้ง

#### ๓.๒ การประเมินสถานการณ์สภาพแวดล้อมภายนอกที่เกี่ยวข้อง

ชื่อปัญหา	ขอบข่าย/ปริมาณของปัญหา(สภาพปัญหา)	พื้นที่เป้าหมาย	แนวทางการดำเนินงาน
ปัญหาด้านโครงสร้างพื้นฐาน	- เส้นทางคมนาคมภายในหมู่บ้านส่วนใหญ่เป็นผิวจราจรลูกรัง เป็นหลุมบ่อขาดการปรับปรุงให้ได้มาตรฐาน	ทุกหมู่บ้าน	- ปรับปรุงถนนให้ได้มาตรฐาน - ก่อสร้างถนนลาดยาง/คสล. โดยประสานงานขอรับการสนับสนุนงบประมาณจากหน่วยงานอื่นๆ ที่เกี่ยวข้อง เช่น กรมส่งเสริมการปกครองส่วนท้องถิ่น องค์กรบริหารส่วนจังหวัดตั้ง เป็นต้น
	- ไฟฟ้าสาธารณะไม่เพียงพอ กับ ความ ต้องการ ของ ประชาชน(ที่เปลี่ยว/ทางแยก)	ทุกหมู่บ้าน	- ติดตั้งไฟฟ้าสาธารณะเพิ่มเติม และซ่อมแซมไฟฟ้าส่องสว่างที่ชำรุด
ปัญหาด้านเศรษฐกิจ	- ประชาชนไม่มีอาชีพเสริม ทำให้ขาดรายได้ในช่วงหน้าแล้ง	ทุกหมู่บ้าน	- ส่งเสริม สนับสนุนให้มีการฝึกอาชีพ และมีการรวมกลุ่มอาชีพ เพื่อสร้างงาน สร้างรายได้ให้กับประชาชนในช่วงหน้าแล้ง
	- ขาดการส่งเสริมและการสนับสนุนความรู้ทางด้านวิชาการที่ถูกต้อง	ทุกหมู่บ้าน	- ให้การสนับสนุนและส่งเสริมการประกอบอาชีพเกษตรกรรม
	- ขาดงบประมาณและแหล่งเงินทุน	ทุกหมู่บ้าน	- สนับสนุนเงินทุน/อุปกรณ์ในการประกอบอาชีพและประสานงานแหล่งเงินทุนในการต่อยอดการประกอบอาชีพ

ชื่อปัญหา	ขอบข่าย/ปริมาณของปัญหา(สภาพปัญหา)	พื้นที่เป้าหมาย	แนวทางการดำเนินงาน
ปัญหาด้านสังคม	<ul style="list-style-type: none"> <li>- ประชาชนไม่มีเอกสารสิทธิ์ที่ดินทำกิน</li> <li>- ปัญหายาเสพติดของเด็กและเยาวชน</li> </ul>	<p>ทุกหมู่บ้าน</p> <p>ทุกหมู่บ้าน</p>	<ul style="list-style-type: none"> <li>- ประสานงานหน่วยงานที่เกี่ยวข้องดำเนินการออกเอกสารสิทธิ์ที่ดินทำกิน</li> <li>- ร่วมมือกับหน่วยงานที่เกี่ยวข้องดำเนินการแก้ปัญหาอย่างเป็นระบบ</li> </ul>
ปัญหาด้านสาธารณสุข	<ul style="list-style-type: none"> <li>- ประชาชนขาดความรู้ความเข้าใจในการดูแลสุขภาพตัวเอง</li> </ul>	ทุกหมู่บ้าน	<ul style="list-style-type: none"> <li>- ร่วมมือกับหน่วยงานที่รับผิดชอบ รมรณรงค์ให้ความรู้กับประชาชน</li> <li>- รณรงค์ให้ประชาชนออกกำลังกายอย่างสม่ำเสมอ</li> <li>- รณรงค์ให้ประชาชนที่มีอายุ ๓๐ ปีขึ้นไป ได้รับการตรวจสุขภาพประจำปี</li> </ul>
ปัญหาด้านการเมืองการบริหาร	<ul style="list-style-type: none"> <li>- ประชาชนขาดความร่วมมือและไม่เข้าใจการดำเนินงานของอบต. เนื่องจากได้รับข้อมูลข่าวสารไม่ทั่วถึง</li> </ul>	ทุกหมู่บ้าน	<ul style="list-style-type: none"> <li>- ก่อสร้างหอกระจายข่าวเพิ่มเติม</li> <li>- ปรับปรุงซ่อมแซมให้หอกระจายข่าวสามารถใช้งานได้อยู่เสมอ</li> </ul>
ปัญหาด้านการศึกษา ศาสนาและวัฒนธรรม	<ul style="list-style-type: none"> <li>- ประชาชนไม่เห็นความสำคัญของการศึกษา</li> </ul>	ทุกหมู่บ้าน	<ul style="list-style-type: none"> <li>- ส่งเสริมให้ประชาชนตระหนักถึงความสำคัญของการศึกษา</li> <li>- ติดต่อประสานงานกับหน่วยงานที่เกี่ยวข้องเพื่อขอรับการสนับสนุนทุนการศึกษา</li> </ul>
ปัญหาด้านทรัพยากรธรรมชาติและสิ่งแวดล้อม	<ul style="list-style-type: none"> <li>- มีการบุกรุกป่าชุมชนประชาชนไม่ตระหนักถึงความสำคัญ</li> <li>- ขาดการดูแลจากหน่วยงานที่รับผิดชอบ</li> </ul>	ทุกหมู่บ้าน	<ul style="list-style-type: none"> <li>- จัดตั้งกลุ่มอนุรักษ์ป่า</li> <li>- ปรับปรุงป่าชุมชนให้เป็นสถานที่ท่องเที่ยวเชิงอนุรักษ์</li> <li>- หาแนวทางการบริหารจัดการขยะอย่างเป็นระบบและเหมาะสมกับศักยภาพของอบต.</li> </ul>

### ส่วนที่ ๓ การนำแผนพัฒนาท้องถิ่นท้องถิ่นไปสู่การปฏิบัติ

#### ๑. ยุทธศาสตร์การพัฒนาและแผนงาน

ที่	ยุทธศาสตร์	ด้าน	แผนงาน	หน่วยงานรับผิดชอบ	หน่วยสนับสนุน
๑.	การพัฒนาด้านโครงสร้างพื้นฐาน	- ด้านงานบริหารทั่วไปเกี่ยวกับอุตสาหกรรมและการโยธา - ด้านงานก่อสร้าง	แผนงานอุตสาหกรรมและการโยธา	กองช่าง	อบจ.ตรัง/ จังหวัด
๒.	การพัฒนาด้านคุณภาพชีวิตและส่งเสริมการศึกษา	- ด้านงานบกลาง - ด้านงานบริหารงานทั่วไป - ด้านงานการรักษาความสงบภายใน - ด้านงานระดับก่อนวัยเรียนและประถมศึกษา - ด้านงานสวัสดิการสังคมและสังคมสงเคราะห์ - ด้านงานบริการสาธารณสุขและสาธารณสุขอื่น - ด้านงานบริหารทั่วไปเกี่ยวกับอุตสาหกรรมและการโยธา - ด้านส่งเสริมและสนับสนุนความเข้มแข็งของชุมชน - ด้านงานกีฬาและนันทนาการ	แผนงานบกลาง แผนงานบริหารงานทั่วไป แผนงานรักษาความสงบภายใน แผนงานการศึกษา แผนงานสังคมสงเคราะห์ แผนงานสาธารณสุข แผนงานอุตสาหกรรมและการโยธา แผนงานสร้างความเข้มแข็งของชุมชน แผนงานการศาสนา วัฒนธรรมและนันทนาการ	สำนักปลัด กองคลัง กองช่าง	พมจ.ตรัง
๓.	การพัฒนาด้านการพัฒนาและส่งเสริมการมีส่วนร่วมของประชาชน	- ด้านงานบกลาง - ด้านงานบริหารทั่วไป - ด้านบริหารงานคลัง - ด้านงานบริหารทั่วไปเกี่ยวกับอุตสาหกรรมและการโยธา - ด้านงานส่งเสริมสนับสนุนความเข้มแข็งชุมชน	แผนงานบกลาง แผนงานบริหารงานทั่วไป แผนงานบริหารงานทั่วไป แผนงานอุตสาหกรรมและการโยธา แผนงานสร้างความเข้มแข็งของชุมชน	สำนักปลัด กองคลัง กองช่าง	
๔.	การพัฒนาด้านการอนุรักษ์ทรัพยากรธรรมชาติและสิ่งแวดล้อมควบคู่การส่งเสริมการท่องเที่ยว	- ด้านงานก่อสร้าง - ด้านส่งเสริมและสนับสนุนความเข้มแข็งของชุมชน	แผนงานอุตสาหกรรมและการโยธา แผนงานสร้างความเข้มแข็งของชุมชน	กองช่าง สำนักปลัด	
๕.	การพัฒนาด้านด้านการอนุรักษ์และส่งเสริมประเพณีวัฒนธรรมและภูมิปัญญาท้องถิ่น	- ด้านงานบริหารทั่วไปเกี่ยวกับอุตสาหกรรมและการโยธา - ด้านงานส่งเสริมสนับสนุนความเข้มแข็งของชุมชน - ด้านงานศาสนาวัฒนธรรมท้องถิ่น	แผนงานอุตสาหกรรมและการโยธา แผนงานสร้างความเข้มแข็งของชุมชน แผนงานการศาสนา วัฒนธรรม และนันทนาการ	กองช่าง สำนักปลัด	
๖.	การพัฒนาด้านการอยู่ดีมีสุขของประชาชน	- งานส่งเสริมสนับสนุนความเข้มแข็งชุมชน - ด้านงานบริหารทั่วไปเกี่ยวกับอุตสาหกรรมและการโยธา	แผนงานสร้างความเข้มแข็งของชุมชน แผนงานอุตสาหกรรมและการโยธา	สำนักปลัด กองช่าง	

บัญชีสรุปโครงการพัฒนา  
แผนพัฒนาท้องถิ่น (พ.ศ.๒๕๖๖-๒๕๗๐)  
องค์การบริหารส่วนตำบลวังมะปราง

	ปี ๒๕๖๖		ปี ๒๕๖๗		ปี ๒๕๖๘		ปี ๒๕๖๙		ปี ๒๕๗๐		รวม ๕ ปี		
	จำนวนโครงการ	งบประมาณ (บาท)	จำนวนโครงการ	งบประมาณ (บาท)	จำนวนโครงการ	งบประมาณ (บาท)	จำนวนโครงการ	งบประมาณ (บาท)	จำนวนโครงการ	งบประมาณ (บาท)			
๑. ยุทธศาสตร์การพัฒนาด้านโครงสร้างพื้นฐาน แผนงานอุตสาหกรรมและการโยธา	๓๐	๓๙,๘๘๕,๐๐๐	๔๗	๗๐,๕๒๘,๘๐๐	๗๕	๑๓๑,๕๐๖,๓๐๐	๘๕	๑๔๕,๗๖๖,๓๐๐	๖๕	๑๓๕,๖๗๖,๕๐๐	๓๐๑	๕๙๓,๕๖๖,๙๐๐	
	รวม	๓๙,๘๘๕,๐๐๐	๗๕	๑๓๑,๕๐๖,๓๐๐	๘๕	๑๔๕,๗๖๖,๓๐๐	๖๕	๑๓๕,๖๗๖,๕๐๐	๓๐๑	๕๙๓,๕๖๖,๙๐๐			
๒. ยุทธศาสตร์การพัฒนาด้านคุณภาพชีวิตและส่งเสริมการศึกษา แผนงานงบกลาง	๖	๘,๗๓๐,๐๐๐	๖	๘,๘๘๐,๐๐๐	๖	๘,๘๘๐,๐๐๐	๖	๘,๘๘๐,๐๐๐	๖	๘,๘๘๐,๐๐๐	๓๐	๔๓,๖๖๐,๐๐๐	
	๖	๔๘๕,๐๐๐	๖	๔๘๕,๐๐๐	๖	๔๘๕,๐๐๐	๖	๔๘๕,๐๐๐	๖	๔๘๕,๐๐๐	๓๐	๒,๙๖๕,๐๐๐	
	๒	๑๒๐,๐๐๐	๒	๑๒๐,๐๐๐	๒	๑๒๐,๐๐๐	๒	๑๒๐,๐๐๐	๒	๑๒๐,๐๐๐	๑๐	๖๐๐,๐๐๐	
	๑๑	๓,๓๘๐,๐๐๐	๑๑	๓,๓๘๐,๐๐๐	๑๑	๓,๓๘๐,๐๐๐	๑๑	๓,๓๘๐,๐๐๐	๑๑	๓,๓๘๐,๐๐๐	๕๕	๑๗,๐๕๐,๐๐๐	
	๖	๓๒๐,๐๐๐	๖	๓๒๐,๐๐๐	๖	๓๒๐,๐๐๐	๖	๓๒๐,๐๐๐	๖	๓๒๐,๐๐๐	๓๐	๑,๘๖๐,๐๐๐	
	๓	๑๘๐,๐๐๐	๓	๑๘๐,๐๐๐	๓	๑๘๐,๐๐๐	๓	๑๘๐,๐๐๐	๓	๑๘๐,๐๐๐	๑๕	๘๐๐,๐๐๐	
	๑๑	๔,๔๕๐,๐๐๐	๑๑	๔,๔๕๐,๐๐๐	๑๑	๔,๔๕๐,๐๐๐	๑๑	๔,๔๕๐,๐๐๐	๑๑	๔,๔๕๐,๐๐๐	๕๕	๒๒,๒๕๐,๐๐๐	
	๖	๑๔๐,๐๐๐	๖	๑๔๐,๐๐๐	๖	๑๔๐,๐๐๐	๖	๑๔๐,๐๐๐	๖	๑๔๐,๐๐๐	๓๐	๗๖๐,๐๐๐	
	๓	๒๕๐,๐๐๐	๓	๒๕๐,๐๐๐	๓	๒๕๐,๐๐๐	๓	๒๕๐,๐๐๐	๓	๒๕๐,๐๐๐	๑๕	๑,๒๕๐,๐๐๐	
	รวม	๑๙,๐๕๕,๐๐๐	๕๕	๑๙,๐๕๕,๐๐๐	๕๕	๑๙,๐๕๕,๐๐๐	๕๕	๑๙,๐๕๕,๐๐๐	๕๕	๑๙,๐๕๕,๐๐๐	๒๗๐	๙๖,๕๖๕,๐๐๐	
๓. ยุทธศาสตร์การพัฒนาและส่งเสริมการมีส่วนร่วมของประชาชน แผนงานงบกลาง	๓	๓๒๓,๐๐๐	๓	๓๒๓,๐๐๐	๓	๓๒๓,๐๐๐	๓	๓๒๓,๐๐๐	๓	๓๒๓,๐๐๐	๑๕	๑,๖๖๕,๐๐๐	
	๕	๖๗๐,๐๐๐	๕	๖๗๐,๐๐๐	๕	๖๗๐,๐๐๐	๕	๖๗๐,๐๐๐	๕	๖๗๐,๐๐๐	๒๕	๓,๓๕๐,๐๐๐	
	๑	๑๐๐,๐๐๐	๑	๑๐๐,๐๐๐	๑	๑๐๐,๐๐๐	๑	๑๐๐,๐๐๐	๑	๑๐๐,๐๐๐	๕	๕๐๐,๐๐๐	
	๔	๗๐,๐๐๐	๔	๗๐,๐๐๐	๔	๗๐,๐๐๐	๔	๗๐,๐๐๐	๔	๗๐,๐๐๐	๒๐	๒๘๐,๐๐๐	
	๑๓	๑,๑๖๑,๐๐๐	๑๓	๑,๑๖๑,๐๐๐	๑๓	๑,๑๖๑,๐๐๐	๑๓	๑,๑๖๑,๐๐๐	๑๓	๑,๑๖๑,๐๐๐	๖๕	๕,๘๖๕,๐๐๐	
	๕	๑๒,๓๓๐,๐๐๐	๕	๑๒,๓๓๐,๐๐๐	๕	๑๒,๓๓๐,๐๐๐	๕	๑๒,๓๓๐,๐๐๐	๕	๑๒,๓๓๐,๐๐๐	๒๕	๖๑,๖๕๐,๐๐๐	
	๖	๑๕๐,๐๐๐	๖	๑๕๐,๐๐๐	๖	๑๕๐,๐๐๐	๖	๑๕๐,๐๐๐	๖	๑๕๐,๐๐๐	๓๐	๗๕๐,๐๐๐	
	๑๑	๑๒,๘๘๐,๐๐๐	๑๑	๑๒,๘๘๐,๐๐๐	๑๑	๑๒,๘๘๐,๐๐๐	๑๑	๑๒,๘๘๐,๐๐๐	๑๑	๑๒,๘๘๐,๐๐๐	๔๕	๖๒,๔๐๐,๐๐๐	
	๒	๓๐๐,๐๐๐	๒	๓๐๐,๐๐๐	๒	๓๐๐,๐๐๐	๒	๓๐๐,๐๐๐	๒	๓๐๐,๐๐๐	๑๐	๓,๕๐๐,๐๐๐	
	๑	๓๐,๐๐๐	๑	๓๐,๐๐๐	๑	๓๐,๐๐๐	๑	๓๐,๐๐๐	๑	๓๐,๐๐๐	๕	๑๕๐,๐๐๐	
๕. ยุทธศาสตร์การพัฒนาด้านอนุรักษ์และส่งเสริมประเพณี วัฒนธรรม และ ภูมิปัญญาท้องถิ่น แผนงานอุตสาหกรรมและการโยธา	๕	๑๒,๓๓๐,๐๐๐	๕	๑๒,๓๓๐,๐๐๐	๕	๑๒,๓๓๐,๐๐๐	๕	๑๒,๓๓๐,๐๐๐	๕	๑๒,๓๓๐,๐๐๐	๒๕	๖๑,๖๕๐,๐๐๐	
	๖	๑๕๐,๐๐๐	๖	๑๕๐,๐๐๐	๖	๑๕๐,๐๐๐	๖	๑๕๐,๐๐๐	๖	๑๕๐,๐๐๐	๓๐	๗๕๐,๐๐๐	
	๑๑	๑๒,๘๘๐,๐๐๐	๑๑	๑๒,๘๘๐,๐๐๐	๑๑	๑๒,๘๘๐,๐๐๐	๑๑	๑๒,๘๘๐,๐๐๐	๑๑	๑๒,๘๘๐,๐๐๐	๔๕	๖๒,๔๐๐,๐๐๐	
	๒	๓๐๐,๐๐๐	๒	๓๐๐,๐๐๐	๒	๓๐๐,๐๐๐	๒	๓๐๐,๐๐๐	๒	๓๐๐,๐๐๐	๑๐	๓,๕๐๐,๐๐๐	
	๑	๓๐,๐๐๐	๑	๓๐,๐๐๐	๑	๓๐,๐๐๐	๑	๓๐,๐๐๐	๑	๓๐,๐๐๐	๕	๑๕๐,๐๐๐	
	๕	๑๗๐,๐๐๐	๕	๑๗๐,๐๐๐	๕	๑๗๐,๐๐๐	๕	๑๗๐,๐๐๐	๕	๑๗๐,๐๐๐	๒๕	๘๕๐,๐๐๐	
	๘	๕๐๐,๐๐๐	๘	๕๐๐,๐๐๐	๘	๕๐๐,๐๐๐	๘	๕๐๐,๐๐๐	๘	๕๐๐,๐๐๐	๔๐	๒,๕๐๐,๐๐๐	
	๑	๕๐,๐๐๐	๑	๕๐,๐๐๐	๑	๕๐,๐๐๐	๑	๕๐,๐๐๐	๑	๕๐,๐๐๐	๕	๒๕๐,๐๐๐	
	๕	๑๒๕,๐๐๐	๕	๑๒๕,๐๐๐	๕	๑๒๕,๐๐๐	๕	๑๒๕,๐๐๐	๕	๑๒๕,๐๐๐	๒๕	๖๒๕,๐๐๐	
	รวม	๓๗,๓๕๐,๐๐๐	๑๓๗	๓๗,๓๕๐,๐๐๐	๑๓๗	๓๗,๓๕๐,๐๐๐	๑๓๗	๓๗,๓๕๐,๐๐๐	๑๓๗	๓๗,๓๕๐,๐๐๐	๕๕๑	๑๔๗,๖๕๐,๐๐๐	
๖. ยุทธศาสตร์การพัฒนาด้านกาอนุรักษ์ภูมิปัญญาท้องถิ่น แผนงานอุตสาหกรรมและการโยธา	๑	๕๐,๐๐๐	๑	๕๐,๐๐๐	๑	๕๐,๐๐๐	๑	๕๐,๐๐๐	๑	๕๐,๐๐๐	๕	๒๕๐,๐๐๐	
	๕	๑๒๕,๐๐๐	๕	๑๒๕,๐๐๐	๕	๑๒๕,๐๐๐	๕	๑๒๕,๐๐๐	๕	๑๒๕,๐๐๐	๒๕	๖๒๕,๐๐๐	
	๖	๓๗๕,๐๐๐	๖	๓๗๕,๐๐๐	๖	๓๗๕,๐๐๐	๖	๓๗๕,๐๐๐	๖	๓๗๕,๐๐๐	๓๐	๘๗๕,๐๐๐	
	๒๒๒	๗๒,๓๕๐,๐๐๐	๑๓๗	๑๐๕,๐๑๕,๘๐๐	๑๖๖	๑๖๘,๕๕๙,๓๐๐	๑๓๗	๑๐๕,๐๑๕,๘๐๐	๑๕๗	๑๖๘,๕๕๙,๓๐๐	๗๕๑	๓๓๙,๖๕๑,๙๐๐	
	รวม	๕๐๐,๐๐๐	๕	๕๐๐,๐๐๐	๕	๕๐๐,๐๐๐	๕	๕๐๐,๐๐๐	๕	๕๐๐,๐๐๐	๒๕	๒,๕๐๐,๐๐๐	
	รวมทั้งหมด	๑๒๒	๑๐๕,๐๑๕,๘๐๐	๑๖๖	๑๖๘,๕๕๙,๓๐๐	๑๓๗	๑๐๕,๐๑๕,๘๐๐	๑๕๗	๑๖๘,๕๕๙,๓๐๐	๑๕๗	๑๖๘,๕๕๙,๓๐๐	๗๕๑	๓๓๙,๖๕๑,๙๐๐

บัญชีสรุปโครงการพัฒนาที่นำมาจากแผนพัฒนาหมู่บ้านและชุมชน  
องค์การบริหารส่วนตำบลวังมะปราง

ยุทธศาสตร์	ปี ๒๕๖๖		ปี ๒๕๖๗		ปี ๒๕๖๘		ปี ๒๕๖๙		ปี ๒๕๗๐		รวม ๕ ปี	
	จำนวนโครงการ	งบประมาณ (บาท)	จำนวนโครงการ	งบประมาณ (บาท)	จำนวนโครงการ	งบประมาณ (บาท)	จำนวนโครงการ	งบประมาณ (บาท)	จำนวนโครงการ	งบประมาณ (บาท)	จำนวนโครงการ	งบประมาณ (บาท)
๑. ยุทธศาสตร์การพัฒนาต้นโครงการสร้างพื้นฐาน	๑๖	๒๑,๓๘๐,๐๐๐	๑๖	๒๑,๓๘๐,๐๐๐	๑๖	๒๑,๓๘๐,๐๐๐	๑๖	๒๑,๓๘๐,๐๐๐	๑๖	๒๑,๓๘๐,๐๐๐	๘๐	๑๐๖,๕๒๐,๐๐๐
๒. ยุทธศาสตร์การพัฒนาด้านคุณภาพชีวิตและส่งเสริมการศึกษา	๒๐	๓,๑๑๐,๐๐๐	๒๐	๓,๑๑๐,๐๐๐	๒๐	๓,๑๑๐,๐๐๐	๒๐	๓,๑๑๐,๐๐๐	๒๐	๓,๑๑๐,๐๐๐	๑๐๐	๑๕,๕๕๐,๐๐๐
๓. ยุทธศาสตร์การพัฒนาและส่งเสริมการมีส่วนร่วมของประชาชน	๒	๑๑๐,๐๐๐	๒	๑๑๐,๐๐๐	๒	๑๑๐,๐๐๐	๒	๑๑๐,๐๐๐	๒	๑๑๐,๐๐๐	๑๐	๕๕๐,๐๐๐
๔. ยุทธศาสตร์การพัฒนาด้านสาธารณสุขกายกรรมชาติและสิ่งแวดล้อม ควบคู่การส่งเสริมการท่องเที่ยว	๘	๑,๐๐๕,๐๐๐	๘	๑,๐๐๕,๐๐๐	๘	๑,๐๐๕,๐๐๐	๘	๑,๐๐๕,๐๐๐	๘	๑,๐๐๕,๐๐๐	๔๐	๕,๐๒๕,๐๐๐
๕. ยุทธศาสตร์การพัฒนาด้านอนุรักษ์และส่งเสริมประเพณี วัฒนธรรม และภูมิปัญญาท้องถิ่น	๕	๒๓๐,๐๐๐	๕	๒๓๐,๐๐๐	๕	๒๓๐,๐๐๐	๕	๒๓๐,๐๐๐	๕	๒๓๐,๐๐๐	๒๕	๑,๑๕๐,๐๐๐
๖. ยุทธศาสตร์การพัฒนาด้านการศึกษาภูมิปัญญาของประชาชน	๖	๒๙๐,๐๐๐	๖	๒๙๐,๐๐๐	๖	๒๙๐,๐๐๐	๖	๒๙๐,๐๐๐	๖	๒๙๐,๐๐๐	๓๐	๑,๕๕๐,๐๐๐
<b>รวมทั้งสิ้น</b>	<b>๕๗</b>	<b>๒๖,๑๒๕,๐๐๐</b>	<b>๕๗</b>	<b>๒๖,๑๒๕,๐๐๐</b>	<b>๕๗</b>	<b>๒๖,๑๒๕,๐๐๐</b>	<b>๕๗</b>	<b>๒๖,๑๒๕,๐๐๐</b>	<b>๕๗</b>	<b>๒๖,๑๒๕,๐๐๐</b>	<b>๒๘๕</b>	<b>๓๓๐,๖๒๕,๐๐๐</b>

รายละเอียดโครงการพัฒนาแผนพัฒนาท้องถิ่น(พ.ศ.๒๕๖๖ - ๒๕๗๐) องค์การบริหารส่วนตำบลวังมะปราง อำเภอลำปาง จังหวัดลำปาง  
 ยุทธศาสตร์จังหวัดที่ ๑ การสร้างฐานเศรษฐกิจของจังหวัด (ด้านเกษตรกรรม อุตสาหกรรม และการท่องเที่ยว) ที่มีคนและมีเสถียรภาพ  
 ยุทธศาสตร์การพัฒนาของ อพท.ในเขตจังหวัด ยุทธศาสตร์ที่ ๑ ยุทธศาสตร์การพัฒนาโครงสร้างพื้นฐานควบคู่การท่องเที่ยวเชิงอนุรักษ์  
 ๑. ยุทธศาสตร์การพัฒนาด้านโครงสร้างพื้นฐาน  
 แผนงานอุตสาหกรรมและการโยธา

ที่	โครงการ	วัตถุประสงค์	เป้าหมาย (ผลผลิตของ โครงการ)	งบประมาณ					ตัวชี้วัด(KPI)	ผลที่คาดว่าจะ ได้รับ	หน่วยงาน รับผิดชอบหลัก
				๒๕๖๖ (บาท)	๒๕๖๗ (บาท)	๒๕๖๘ (บาท)	๒๕๖๙ (บาท)	๒๕๗๐ (บาท)			
๑.	ปรับปรุง ซ่อมแซมถนน ภายในตำบลวังมะปราง: ปรับปรุงผิวจราจร, ปรับปรุง ท่อระบายน้ำ ขุดลอกคูคลอง วางท่อระบายน้ำ ฯลฯ	เพื่อให้ประชาชนมีเส้นทาง คมนาคมที่สะดวก	หมู่ ๑ - หมู่ ๑๑	๑,๐๐๐,๐๐๐	๑,๐๐๐,๐๐๐	๑,๐๐๐,๐๐๐	๑,๐๐๐,๐๐๐	๑,๐๐๐,๐๐๐	ร้อยละ ๕๕ ของถนน ภายในตำบลวังมะปราง ใช้งานได้ตามปกติ	ประชาชน มี เส้นทางคมนาคมที่ สะดวก	กองช่าง
๒.	ก่อสร้างถนนลาดยางภายใน ตำบลวังมะปราง -ถนนสายหัวขามบ้านขาม หมู่ ๑ ต.วังมะปราง	เพื่อให้ประชาชนมีเส้นทาง คมนาคมที่สะดวก	ก.๖ ม. ย.๒,๐๐๐ ม.	-	-	-	๘,๐๐๐,๐๐๐	๘,๐๐๐,๐๐๐	ร้อยละ ๕๐ ของจำนวน ระยะทางทั้งหมดมี มาตรฐาน	ประชาชน มี เส้นทางคมนาคม ที่สะดวก	กองช่าง
	-รื้อส้วมกลางท้องถิ่น ต.ง.ถ. ๘๗-๐๐๔ สายหมู่ ๑ - หมู่ ๒ สวนรุกขชาติ ต.วังมะปราง	เพื่อให้ประชาชนมีเส้นทาง คมนาคมที่สะดวก	ก.๖ ม. ย.๙๕๐ ม.	๓,๙๖๐,๐๐๐	๓,๙๖๐,๐๐๐	๓,๙๖๐,๐๐๐	-	-	ร้อยละ ๕๐ ของจำนวน ระยะทางทั้งหมดมี มาตรฐาน	ประชาชน มี เส้นทางคมนาคม ที่สะดวก	กองช่าง
	-ถนนสายรอบสระน้ำบึงลึก หมู่ ๘ ต.วังมะปราง	เพื่อให้ประชาชนมีเส้นทาง คมนาคมที่สะดวก	ก.๔ ม. ย.๑,๓๐๐ ม.	-	-	-	๕,๒๐๐,๐๐๐	๕,๒๐๐,๐๐๐	ร้อยละ ๕๐ ของจำนวน ระยะทางทั้งหมดมี มาตรฐาน	ประชาชน มี เส้นทางคมนาคม ที่สะดวก	กองช่าง
	-ถนนสายป่าขุมชน หมู่ ๔ ต.วังมะปราง	เพื่อให้ประชาชนมีเส้นทาง คมนาคมที่สะดวก	ก.๖ ม. ย.๒,๓๐๐ ม.	-	-	-	-	๙,๒๐๐,๐๐๐	ร้อยละ ๕๐ ของจำนวน ระยะทางทั้งหมดมี มาตรฐาน	ประชาชน มี เส้นทางคมนาคม ที่สะดวก	กองช่าง
	-รื้อส้วมกลางท้องถิ่น ต.ง.ถ. ๘๗-๐๐๕ สายบ้านบางนา - ช่องไม้ไผ่ หมู่ ๑ วังมะปราง	เพื่อให้ประชาชนมีเส้นทาง คมนาคมที่สะดวก	ก.๖ ม. ย.๔๕๐ ม.	๑,๘๐๐,๐๐๐	๑,๘๐๐,๐๐๐	๑,๘๐๐,๐๐๐	-	-	ร้อยละ ๕๐ ของจำนวน ระยะทางทั้งหมดมี มาตรฐาน	ประชาชน มี เส้นทางคมนาคม ที่สะดวก	กองช่าง
	-ถนนสายในบ้นวังใหม่ หมู่ ๘ ต.วังมะปราง	เพื่อให้ประชาชนมีเส้นทาง คมนาคมที่สะดวก	ก.๖ ม. ย.๖๕๐ ม.	-	-	-	๒,๖๐๐,๐๐๐	๒,๖๐๐,๐๐๐	ร้อยละ ๕๐ ของจำนวน ระยะทางทั้งหมดมี มาตรฐาน	ประชาชน มี เส้นทางคมนาคมที่ สะดวก	กองช่าง

ที่	โครงการ	วัตถุประสงค์	เป้าหมาย (ผลผลิตของโครงการ)	งบประมาณ					ตัวชี้วัด(KPI)	ผลที่คาดว่าจะได้รับ	หน่วยงานรับผิดชอบหลัก
				๒๕๖๖ (บาท)	๒๕๖๗ (บาท)	๒๕๖๘ (บาท)	๒๕๖๙ (บาท)	๒๕๗๐ (บาท)			
๒.	ก่อสร้างถนนลาดยางภายในตำบลวังมะปราง -ถนนสายอุทิศร่วมใจ หมู่ ๙ ต.วังมะปราง	เพื่อให้ประชาชนมีเส้นทางคมนาคมที่สะดวก	ก. ๕ ม. ย. ๖๕๐ ม.	-	๒,๖๐๐,๐๐๐	๒,๖๐๐,๐๐๐	-	ร้อยละ ๕๐ ของจำนวนระยะทางทั้งหมดที่มีมาตรฐาน	ประชาชนมีเส้นทางคมนาคมที่สะดวก	กองช่าง	
	-ถนนสายบ้านออก หมู่ ๓ - หมู่ ๔ ต.วังมะปราง	เพื่อให้ประชาชนมีเส้นทางคมนาคมที่สะดวก	ก. ๖ ม. ย. ๑,๐๐๐ ม.	-	๔,๐๐๐,๐๐๐	๔,๐๐๐,๐๐๐	-	ร้อยละ ๕๐ ของจำนวนระยะทางทั้งหมดที่มีมาตรฐาน	ประชาชนมีเส้นทางคมนาคมที่สะดวก	กองช่าง	
	-ถนนสายคอกช้าง หมู่ ๙ - หมู่ ๑๐ ต.วังมะปราง (รตัดทางหลวงท้องถิ่น ตง.ถ.๘๗-๐๑๐)	เพื่อให้ประชาชนมีเส้นทางคมนาคมที่สะดวก	ก. ๖ ม. ย. ๒,๓๓๐ ม.	๙,๓๒๐,๐๐๐	๙,๓๒๐,๐๐๐	-	-	ร้อยละ ๕๐ ของจำนวนระยะทางทั้งหมดที่มีมาตรฐาน	ประชาชนมีเส้นทางคมนาคมที่สะดวก	กองช่าง	
	-ถนนสายห้วยกรวด หมู่ ๓ - ช่างวัดทุ่งหลวง หมู่ ๗ ตำบลวังมะปราง	เพื่อให้ประชาชนมีเส้นทางคมนาคมที่สะดวก	ก. ๕ ม. ย. ๒,๒๐๐ ม.	-	๘,๘๐๐,๐๐๐	๘,๘๐๐,๐๐๐	-	ร้อยละ ๕๐ ของจำนวนระยะทางทั้งหมดที่มีมาตรฐาน	ประชาชนมีเส้นทางคมนาคมที่สะดวก	กองช่าง	
	-ถนนสายอรุณศรีหน้าห้วยกอ หมู่ ๘ ต.วังมะปราง	เพื่อให้ประชาชนมีเส้นทางคมนาคมที่สะดวก	ก. ๕ ม. ย. ๖๘๐ ม.	-	๒,๗๒๐,๐๐๐	๒,๗๒๐,๐๐๐	๒,๗๒๐,๐๐๐	ร้อยละ ๕๐ ของจำนวนระยะทางทั้งหมดที่มีมาตรฐาน	ประชาชนมีเส้นทางคมนาคมที่สะดวก	กองช่าง	
	- ถนน สาย ร อ บ ส ระนำชลประทานบ้านบางลึก หมู่ ๘ ต.วังมะปราง	เพื่อให้ประชาชนมีเส้นทางคมนาคมที่สะดวก	ก. ๕ ม. ย. ๑,๕๐๐ ม.	-	๖,๐๐๐,๐๐๐	๖,๐๐๐,๐๐๐	-	ร้อยละ ๕๐ ของจำนวนระยะทางทั้งหมดที่มีมาตรฐาน	ประชาชนมีเส้นทางคมนาคมที่สะดวก	กองช่าง	
	-ถนนสายพุมขมบ้านกลาง หมู่ ๑๑ ต.วังมะปราง	เพื่อให้ประชาชนมีเส้นทางคมนาคมที่สะดวก	ก. ๕ ม. ย. ๓๗๕ ม.	๑,๕๐๐,๐๐๐	-	-	-	ร้อยละ ๕๐ ของจำนวนระยะทางทั้งหมดที่มีมาตรฐาน	ประชาชนมีเส้นทางคมนาคมที่สะดวก	กองช่าง	
	-ถนนสายสะพานน้ำห้วยเงิน หมู่ ๒ ต.วังมะปราง	เพื่อให้ประชาชนมีเส้นทางคมนาคมที่สะดวก	ก. ๖ ม. ย. ๑,๐๐๐ ม.	-	-	๔,๐๐๐,๐๐๐	๔,๐๐๐,๐๐๐	ร้อยละ ๕๐ ของจำนวนระยะทางทั้งหมดที่มีมาตรฐาน	ประชาชนมีเส้นทางคมนาคมที่สะดวก	กองช่าง	
	-ถนนสายอ่าวเวียง หมู่ ๑๑ ต.วังมะปราง	เพื่อให้ประชาชนมีเส้นทางคมนาคมที่สะดวก	ก. ๖ ม. ย. ๑,๐๐๐ ม.	-	๔,๐๐๐,๐๐๐	๔,๐๐๐,๐๐๐	-	ร้อยละ ๕๐ ของจำนวนระยะทางทั้งหมดที่มีมาตรฐาน	ประชาชนมีเส้นทางคมนาคมที่สะดวก	กองช่าง	

ที่	โครงการ	วัตถุประสงค์	เป้าหมาย (ผลผลิตของโครงการ)	งบประมาณ					ตัวชี้วัด(KPI)	ผลที่คาดว่าจะได้รับ	หน่วยงานรับผิดชอบหลัก
				๒๕๖๖ (บาท)	๒๕๖๗ (บาท)	๒๕๖๘ (บาท)	๒๕๖๙ (บาท)	๒๕๗๐ (บาท)			
๓.	โครงการก่อสร้างถนน คสล. ภายในตำบลวังมะปราง -ถนนสายเข้าโรงเรียนวัดน้ำอ่า - ถนนสปก. หมู่ ๒ ต.วังมะปราง	เพื่อให้ประชาชนมีเส้นทางคมนาคมที่สะดวก	ก. ๖ ม. ย. ๗๐๐ ม.	-	-	๒,๗๓๐,๐๐๐	๒,๗๓๐,๐๐๐	-	ร้อยละ ๕๐ ของจำนวนระยะทางทั้งหมดที่มีมาตรฐาน	ประชาชนมีเส้นทางคมนาคมที่สะดวก	กองช่าง
	-ถนนสายหน้าโรงเรียนวัดน้ำอ่า หมู่ ๒-คลองซึ้ง	เพื่อให้ประชาชนมีเส้นทางคมนาคมที่สะดวก	ก. ๔ ม. ย. ๕๐๐ ม.	-	-	๑,๓๐๐,๐๐๐	๑,๓๐๐,๐๐๐	๑,๓๐๐,๐๐๐	ร้อยละ ๕๐ ของจำนวนระยะทางทั้งหมดที่มีมาตรฐาน	ประชาชนมีเส้นทางคมนาคมที่สะดวก	กองช่าง
	-ถนนสายในบ้านหมู่ ๔ - บ้านนายบรรหาร ต.วังมะปราง	เพื่อให้ประชาชนมีเส้นทางคมนาคมที่สะดวก	ก. ๔ ม. ย. ๑,๓๐๐ ม.	๔,๕๒๐,๐๐๐	๔,๕๒๐,๐๐๐	-	-	-	ร้อยละ ๕๐ ของจำนวนระยะทางทั้งหมดที่มีมาตรฐาน	ประชาชนมีเส้นทางคมนาคมที่สะดวก	กองช่าง
	-ถนนสายรอบสระน้ำห้วยอินทิล หมู่ ๓ ต.วังมะปราง	เพื่อให้ประชาชนมีเส้นทางคมนาคมที่สะดวก	ก. ๔ ม. ย. ๕๐๐ ม.	-	-	๑,๓๐๐,๐๐๐	๑,๓๐๐,๐๐๐	-	ร้อยละ ๕๐ ของจำนวนระยะทางทั้งหมดที่มีมาตรฐาน	ประชาชนมีเส้นทางคมนาคมที่สะดวก	กองช่าง
	-ถนนสายหมู่ ๕ ต.วังมะปราง - หมู่ ๕ บ้านควนตะเคียน ต.วังมะปรางเหนือ	เพื่อให้ประชาชนมีเส้นทางคมนาคมที่สะดวก	ก. ๔ ม. ย. ๘๐๐ ม.	-	-	๒,๐๘๐,๐๐๐	๒,๐๘๐,๐๐๐	๒,๐๘๐,๐๐๐	ร้อยละ ๕๐ ของจำนวนระยะทางทั้งหมดที่มีมาตรฐาน	ประชาชนมีเส้นทางคมนาคมที่สะดวก	กองช่าง
	-ถนนสายบ้านออก หมู่ ๓ - หมู่ ๔ ต.วังมะปราง	เพื่อให้ประชาชนมีเส้นทางคมนาคมที่สะดวก	ก. ๔ ม. ย. ๒,๓๐๐ ม.	-	๕,๙๘๐,๐๐๐	๕,๙๘๐,๐๐๐	-	-	ร้อยละ ๕๐ ของจำนวนระยะทางทั้งหมดที่มีมาตรฐาน	ประชาชนมีเส้นทางคมนาคมที่สะดวก	กองช่าง
	-ถนนสายสระน้ำ ม.๑ - ท้องก หมู่ ๙ ตำบลวังมะปราง	เพื่อให้ประชาชนมีเส้นทางคมนาคมที่สะดวก	ก. ๔ ม. ย. ๑,๖๐๐ ม.	-	-	๔,๑๖๐,๐๐๐	๔,๑๖๐,๐๐๐	๔,๑๖๐,๐๐๐	ร้อยละ ๕๐ ของจำนวนระยะทางทั้งหมดที่มีมาตรฐาน	ประชาชนมีเส้นทางคมนาคมที่สะดวก	กองช่าง
	-ถนนสายบ้านใต้ - ฝายน้ำต้น หมู่ ๗ ต.วังมะปราง	เพื่อให้ประชาชนมีเส้นทางคมนาคมที่สะดวก	ก. ๔ ม. ย. ๑,๒๐๐ ม.	-	-	๓,๑๒๐,๐๐๐	๓,๑๒๐,๐๐๐	๓,๑๒๐,๐๐๐	ร้อยละ ๕๐ ของจำนวนระยะทางทั้งหมดที่มีมาตรฐาน	ประชาชนมีเส้นทางคมนาคมที่สะดวก	กองช่าง
	ถนนสายวังหนาน - ถนนสปก. หมู่ ๓ ต.วังมะปราง	เพื่อให้ประชาชนมีเส้นทางคมนาคมที่สะดวก	ก. ๔ ม. ย. ๑,๒๐๐ ม.	-	-	๓,๑๒๐,๐๐๐	๓,๑๒๐,๐๐๐	๓,๑๒๐,๐๐๐	ร้อยละ ๕๐ ของจำนวนระยะทางทั้งหมดที่มีมาตรฐาน	ประชาชนมีเส้นทางคมนาคมที่สะดวก	กองช่าง
	-ถนนสายควนดินแดง หมู่ ๗ (ข้างบ้าน ผอ.สมบูรณ์) ต.วังมะปราง	เพื่อให้ประชาชนมีเส้นทางคมนาคมที่สะดวก	ก. ๔ ม. ย. ๕๐๐ ม.	-	-	๑,๓๐๐,๐๐๐	๑,๓๐๐,๐๐๐	๑,๓๐๐,๐๐๐	ร้อยละ ๕๐ ของจำนวนระยะทางทั้งหมดที่มีมาตรฐาน	ประชาชนมีเส้นทางคมนาคมที่สะดวก	กองช่าง

ที่	โครงการ	วัตถุประสงค์	เป้าหมาย (ผลผลิตของโครงการ)	งบประมาณ					ตัวชี้วัด(KPI)	ผลที่คาดว่าจะได้รับ	หน่วยงานรับผิดชอบหลัก
				๒๕๖๖ (บาท)	๒๕๖๗ (บาท)	๒๕๖๘ (บาท)	๒๕๖๙ (บาท)	๒๕๗๐ (บาท)			
๓.	โครงการก่อสร้างถนน คล.ภายในตำบลวังมะปราง -ถนนสายภายในหมู่บ้าน หมู่ ๔ - หมู่ ๕ ตำบลวังมะปราง	เพื่อให้ประชาชนมีเส้นทางคมนาคมที่สะดวก	ก. ๔ ม. ย. ๘๐๐ ม.	๒,๐๘๐,๐๐๐	๒,๐๘๐,๐๐๐	๒,๐๘๐,๐๐๐	๒,๐๘๐,๐๐๐	-	ร้อยละ ๕๐ ของจำนวนระยะทางทั้งหมดมีมาตรฐาน	ประชาชนมีเส้นทางคมนาคมที่สะดวก	กองช่าง
	-ถนนภายในหมู่บ้าน หมู่ ๘ วังมะปราง	เพื่อให้ประชาชนมีเส้นทางคมนาคมที่สะดวก	ก. ๔ ม. ย. ๖๐๐ ม.	-	-	-	๑,๕๖๐,๐๐๐	๑,๕๖๐,๐๐๐	ร้อยละ ๕๐ ของจำนวนระยะทางทั้งหมดมีมาตรฐาน	ประชาชนมีเส้นทางคมนาคมที่สะดวก	กองช่าง
	- ถนนสายบ้านนายเสียน - ชลประทานหัวกอ หมู่ ๘ วังมะปราง	เพื่อให้ประชาชนมีเส้นทางคมนาคมที่สะดวก	ก. ๔ ม. ย. ๖๐๐ ม.	-	-	๑,๕๖๐,๐๐๐	๑,๕๖๐,๐๐๐	-	ร้อยละ ๕๐ ของจำนวนระยะทางทั้งหมดมีมาตรฐาน	ประชาชนมีเส้นทางคมนาคมที่สะดวก	กองช่าง
	-ถนนสายคอกช้าง หมู่ ๙ - หมู่ ๑๐ วังมะปราง	เพื่อให้ประชาชนมีเส้นทางคมนาคมที่สะดวก	ก. ๔ ม. ย. ๒,๔๐๐ ม.	-	-	๖,๒๔๐,๐๐๐	๖,๒๔๐,๐๐๐	๖,๒๔๐,๐๐๐	ร้อยละ ๕๐ ของจำนวนระยะทางทั้งหมดมีมาตรฐาน	ประชาชนมีเส้นทางคมนาคมที่สะดวก	กองช่าง
	-ถนนสายสี่แยกคูลึก - ในบ้าน หมู่ ๓ ต.วังมะปราง	เพื่อให้ประชาชนมีเส้นทางคมนาคมที่สะดวก	ก. ๔ ม. ย. ๕๐๐ ม.	-	-	๑,๓๐๐,๐๐๐	๑,๓๐๐,๐๐๐	๑,๓๐๐,๐๐๐	ร้อยละ ๕๐ ของจำนวนระยะทางทั้งหมดมีมาตรฐาน	ประชาชนมีเส้นทางคมนาคมที่สะดวก	กองช่าง
	-ถนนสายภายในหมู่บ้าน ม. ๑ วังมะปราง	เพื่อให้ประชาชนมีเส้นทางคมนาคมที่สะดวก	ก. ๔ ม. ย. ๓๐๐ ม.	๗๘๐,๐๐๐	-	๗๘๐,๐๐๐	๗๘๐,๐๐๐	-	ร้อยละ ๕๐ ของจำนวนระยะทางทั้งหมดมีมาตรฐาน	ประชาชนมีเส้นทางคมนาคมที่สะดวก	กองช่าง
	-ถนนภายในหมู่บ้าน หมู่ ๒ วังมะปราง - ตำบลวังมะปรางเหนือ	เพื่อให้ประชาชนมีเส้นทางคมนาคมที่สะดวก	ก. ๔ ม. ย. ๖๐๐ ม.	๑,๕๖๐,๐๐๐	๑,๕๖๐,๐๐๐	๑,๕๖๐,๐๐๐	๑,๕๖๐,๐๐๐	-	ร้อยละ ๕๐ ของจำนวนระยะทางทั้งหมดมีมาตรฐาน	ประชาชนมีเส้นทางคมนาคมที่สะดวก	กองช่าง
	-ถนนภายในหมู่บ้าน หมู่ ๕ วังมะปราง	เพื่อให้ประชาชนมีเส้นทางคมนาคมที่สะดวก	ก. ๔ ม. ย. ๑,๕๐๐ ม.	-	-	๓,๙๐๐,๐๐๐	๓,๙๐๐,๐๐๐	-	ร้อยละ ๕๐ ของจำนวนระยะทางทั้งหมดมีมาตรฐาน	ประชาชนมีเส้นทางคมนาคมที่สะดวก	กองช่าง
	-ถนนสายภายในหมู่บ้าน หมู่ ๑ - สระ น้ำบนนายมิตร หมู่ ๑ ต.วังมะปราง	เพื่อให้ประชาชนมีเส้นทางคมนาคมที่สะดวก	ก. ๔ ม. ย. ๕๐๐ ม.	-	-	-	๑,๓๐๐,๐๐๐	๑,๓๐๐,๐๐๐	ร้อยละ ๕๐ ของจำนวนระยะทางทั้งหมดมีมาตรฐาน	ประชาชนมีเส้นทางคมนาคมที่สะดวก	กองช่าง
	-ถนนสายในบ้าน หมู่ ๖ - ทางหลวง ชนบทช่องลม - ไร่ออก ต.วังมะปราง	เพื่อให้ประชาชนมีเส้นทางคมนาคมที่สะดวก	ก. ๔ ม. ย. ๔๖๓ ม.	๑,๒๐๓,๘๐๐	๑,๒๐๓,๘๐๐	๑,๒๐๓,๘๐๐	๑,๒๐๓,๘๐๐	-	ร้อยละ ๕๐ ของจำนวนระยะทางทั้งหมดมีมาตรฐาน	ประชาชนมีเส้นทางคมนาคมที่สะดวก	กองช่าง

ที่	โครงการ	วัตถุประสงค์	เป้าหมาย (ผลผลิตของโครงการ)	งบประมาณ					ตัวชี้วัด(KPI)	ผลที่คาดว่าจะได้รับ	หน่วยงานรับผิดชอบหลัก
				๒๕๖๖ (บาท)	๒๕๖๗ (บาท)	๒๕๖๘ (บาท)	๒๕๖๙ (บาท)	๒๕๗๐ (บาท)			
๓.	โครงการก่อสร้างถนน คลส.ภายใน ตำบลวังมะปราง -ถนนสายบ้านนาอิน หมู่ ๘ - หมู่ ๕ ต.วังมะปราง	เพื่อให้ประชาชนมีเส้นทางคมนาคมที่สะดวก	ก.๔ ม. ย.๗๐๐ ม.	๑,๘๒๐,๐๐๐	๑,๘๒๐,๐๐๐	๑,๘๒๐,๐๐๐	-	-	ร้อยละ ๕๐ ของจำนวนระยะทางทั้งหมดมีมาตรฐาน	ประชาชนมีเส้นทางคมนาคมที่สะดวก	กองช่าง
	-ถนนสายข้างวัดทุ่งหลวง หมู่ ๗ - หมู่ ๔ ต.วังมะปราง	เพื่อให้ประชาชนมีเส้นทางคมนาคมที่สะดวก	ก. ๔ ม. ย.๒,๑๕๐ ม.	๕,๕๙๐,๐๐๐	๕,๕๙๐,๐๐๐	๕,๕๙๐,๐๐๐	-	-	ร้อยละ ๕๐ ของจำนวนระยะทางทั้งหมดมีมาตรฐาน	ประชาชนมีเส้นทางคมนาคมที่สะดวก	กองช่าง
	-ถนนสายบ้านกลาง หมู่ ๑๑ - หมู่ ๗ ต.วังมะปราง (ตอนที่ ๒)	เพื่อให้ประชาชนมีเส้นทางคมนาคมที่สะดวก	ก. ๔ ม. ย.๕๐๐ ม.	-	๑,๓๐๐,๐๐๐	๑,๓๐๐,๐๐๐	๑,๓๐๐,๐๐๐	๑,๓๐๐,๐๐๐	ร้อยละ ๕๐ ของจำนวนระยะทางทั้งหมดมีมาตรฐาน	ประชาชนมีเส้นทางคมนาคมที่สะดวก	กองช่าง
	-ถนนสายอ่าวเมียง หมู่ ๑๑ ต.วังมะปราง	เพื่อให้ประชาชนมีเส้นทางคมนาคมที่สะดวก	ก. ๔ ม. ย.๘๐๐ ม.	-	๒,๐๘๐,๐๐๐	๒,๐๘๐,๐๐๐	๒,๐๘๐,๐๐๐	๒,๐๘๐,๐๐๐	ร้อยละ ๕๐ ของจำนวนระยะทางทั้งหมดมีมาตรฐาน	ประชาชนมีเส้นทางคมนาคมที่สะดวก	กองช่าง
	-ถนนสายบายพวง หมู่ ๓, ๑๐ ต.วังมะปราง - หมู่ ๕ บ้านหนองใหญ่ ต.กะลาเส อ.สิเกา	เพื่อให้ประชาชนมีเส้นทางคมนาคมที่สะดวก	ก. ๖ ม. ย.๑,๐๐๐ ม.	-	๓,๕๐๐,๐๐๐	๓,๕๐๐,๐๐๐	๓,๕๐๐,๐๐๐	-	ร้อยละ ๕๐ ของจำนวนระยะทางทั้งหมดมีมาตรฐาน	ประชาชนมีเส้นทางคมนาคมที่สะดวก	กองช่าง
	-ถนนสายอุทิศร่วมใจ หมู่ ๙ - สายหนองก๊ก หมู่ ๙ ต.วังมะปราง	เพื่อให้ประชาชนมีเส้นทางคมนาคมที่สะดวก	ก. ๕ ม. ย.๕๕๐ ม.	-	๑,๗๘๗,๕๐๐	๑,๗๘๗,๕๐๐	๑,๗๘๗,๕๐๐	๑,๗๘๗,๕๐๐	ร้อยละ ๕๐ ของจำนวนระยะทางทั้งหมดมีมาตรฐาน	ประชาชนมีเส้นทางคมนาคมที่สะดวก	กองช่าง
	-ถนนภายในหมู่บ้าน หมู่ ๑๐ ต.วังมะปราง	เพื่อให้ประชาชนมีเส้นทางคมนาคมที่สะดวก	ก. ๔ ม. ย.๘๐๐ ม.	-	๒,๐๘๐,๐๐๐	๒,๐๘๐,๐๐๐	๒,๐๘๐,๐๐๐	๒,๐๘๐,๐๐๐	ร้อยละ ๕๐ ของจำนวนระยะทางทั้งหมดมีมาตรฐาน	ประชาชนมีเส้นทางคมนาคมที่สะดวก	กองช่าง
๔.	บุกเบิกถนน -ถนนสายหนานเล็ก หมู่ ๑ จรด หมู่ ๒ ต.วังมะปราง	เพื่อให้ประชาชนมีเส้นทางคมนาคมที่สะดวก	ก.๖ ม. ย. ๑,๕๐๐ ม.	-	-	-	๖๐๐,๐๐๐	๖๐๐,๐๐๐	ระยะทางที่บุกเบิกได้ไม่น้อยกว่าร้อยละ ๕๐ ของระยะทางทั้งหมด	ประชาชนมีเส้นทางคมนาคมที่สะดวก	กองช่าง
	-ถนนสายกลางบ้าน - บ้านบางลึก หมู่ ๕ ต.วังมะปราง	เพื่อให้ประชาชนมีเส้นทางคมนาคมที่สะดวก	ก. ๕ ม. ย. ๒,๐๐๐ ม.	-	๘๐๐,๐๐๐	๘๐๐,๐๐๐	๘๐๐,๐๐๐	-	ระยะทางที่บุกเบิกได้ไม่น้อยกว่าร้อยละ ๕๐ ของระยะทางทั้งหมด	ประชาชนมีเส้นทางคมนาคมที่สะดวก	กองช่าง
	-ถนนสายบ้านนาอิน - แยกบ้านนาอิน หมู่ ๘ ต.วังมะปราง	เพื่อให้ประชาชนมีเส้นทางคมนาคมที่สะดวก	ก. ๖ ม. ย. ๒๐๐ ม.	๒๐๐,๐๐๐	๒๐๐,๐๐๐	๒๐๐,๐๐๐	๒๐๐,๐๐๐	-	ระยะทางที่บุกเบิกได้ไม่น้อยกว่าร้อยละ ๕๐ ของระยะทางทั้งหมด	ประชาชนมีเส้นทางคมนาคมที่สะดวก	กองช่าง

ที่	โครงการ	วัตถุประสงค์	เป้าหมาย (ผลผลิตของ โครงการ)	งบประมาณ					ตัวชี้วัด(KPI)	ผลที่คาดว่าจะ ได้รับ	หน่วยงาน รับผิดชอบ หลัก
				๒๕๖๖ (บาท)	๒๕๖๗ (บาท)	๒๕๖๘ (บาท)	๒๕๖๙ (บาท)	๒๕๗๐ (บาท)			
๔.	บุกเบิกถนน -ถนนสายหน้าทอง - ซอ้งไม้ดำ หมู่ ๖ ต.วังมะปราง	เพื่อให้ประชาชนมี เส้นทางคมนาคมที่ สะดวก	ก.๖ ม. ย.๕,๐๐๐ ม.	-	-	๒,๐๐๐,๐๐๐	๒,๐๐๐,๐๐๐	-	ระยะทางที่บุกเบิกได้ไม่ น้อยกว่าร้อยละ ๕๐ ของระยะทางทั้งหมด	ประชาชน มี เส้นทางคมนาคมที่ สะดวก	กองช่าง
	-ถนนภายในหมู่บ้าน หมู่ ๕ - บ้าน ควนตะเคียน หมู่ ๕ ต.วังมะปราง เหนือ	เพื่อให้ประชาชนมี เส้นทางคมนาคมที่ สะดวก	ก.๕ ม. ย.๒,๐๐๐ ม.	-	-	-	๘๐๐,๐๐๐	๘๐๐,๐๐๐	ระยะทางที่บุกเบิกได้ไม่ น้อยกว่าร้อยละ ๕๐ ของระยะทางทั้งหมด	ประชาชน มี เส้นทางคมนาคม ที่สะดวก	กองช่าง
	-ถนนสาย หมู่ ๖ - เชื่อม หมู่ ๗ สาย ทุ่งหลวง ต.วังมะปราง (ตอนที่ ๒)	เพื่อให้ประชาชนมี เส้นทางคมนาคมที่ สะดวก	ก. ๖ ม. ย. ๒,๐๐๐ ม.	-	-	๘๐๐,๐๐๐	๘๐๐,๐๐๐	๘๐๐,๐๐๐	ระยะทางที่บุกเบิกได้ไม่ น้อยกว่าร้อยละ ๕๐ ของระยะทางทั้งหมด	ประชาชน มี เส้นทางคมนาคม ที่สะดวก	กองช่าง
	-ถนนสายชลประทาน หมู่ ๗ -จรด สายวังหนาน หมู่๓ ต.วังมะปราง	เพื่อให้ประชาชนมี เส้นทางคมนาคมที่ สะดวก	ก.๔ ม. ย.๒,๐๐๐ ม.	-	-	-	๘๐๐,๐๐๐	๘๐๐,๐๐๐	ระยะทางที่บุกเบิกได้ไม่ น้อยกว่าร้อยละ ๕๐ ของระยะทางทั้งหมด	ประชาชน มี เส้นทางคมนาคมที่ สะดวก	กองช่าง
	-ถนนภายในหมู่บ้าน หมู่ ๔จรดฝาย น้ำต้น หมู่ ๗ ต.วังมะปราง	เพื่อให้ประชาชนมี เส้นทางคมนาคมที่ สะดวก	ก.๖ ม. ย.๑,๒๐๐ ม.	-	๔๘๐,๐๐๐	-	๔๘๐,๐๐๐	-	ระยะทางที่บุกเบิกได้ไม่ น้อยกว่าร้อยละ ๕๐ ของระยะทางทั้งหมด	ประชาชน มี เส้นทางคมนาคมที่ สะดวก	กองช่าง
	-ถนนสายห้วยซอ้งไข หมู่ ๖ - หมู่ ๗ ต.วังมะปราง	เพื่อให้ประชาชนมี เส้นทางคมนาคมที่ สะดวก	ก.๖ ม. ย.๑,๒๐๐ ม.	-	-	-	๔๘๐,๐๐๐	๔๘๐,๐๐๐	ระยะทางที่บุกเบิกได้ไม่ น้อยกว่าร้อยละ ๕๐ ของระยะทางทั้งหมด	ประชาชน มี เส้นทางคมนาคมที่ สะดวก	กองช่าง
	-ถนนสายห้วยด้ายข้ามขวาน - หมู่ ๕ บ้านไร่ออก ต.บ่อหิน	เพื่อให้ประชาชนมี เส้นทางคมนาคมที่ สะดวก	ก.๖ ม. ย.๑,๕๐๐ ม.	-	-	๖๐๐,๐๐๐	๖๐๐,๐๐๐	-	ระยะทางที่บุกเบิกได้ไม่ น้อยกว่าร้อยละ ๕๐ ของระยะทางทั้งหมด	ประชาชน มี เส้นทางคมนาคมที่ สะดวก	กองช่าง
	-ถนนสายบ้านนวลสิทธิพันธ์ - บ้าน นายง์ เจ็ททองศรี หมู่ ๘ วังมะปราง	เพื่อให้ประชาชนมี เส้นทางคมนาคมที่ สะดวก	ก.๖ ม. ย.๔๐๐ ม.	-	-	-	๑๖๐,๐๐๐	๑๖๐,๐๐๐	ระยะทางที่บุกเบิกได้ไม่ น้อยกว่าร้อยละ ๕๐ ของระยะทางทั้งหมด	ประชาชน มี เส้นทางคมนาคมที่ สะดวก	กองช่าง
	-ถนนสายชลประทานห้วยกอ หมู่ ๘ - ถนนสายบ้านกลาง ต.วังมะปราง	เพื่อให้ประชาชนมี เส้นทางคมนาคมที่ สะดวก	ก.๔ ม. ย.๕๐๐ ม.	-	-	-	๒๐๐,๐๐๐	๒๐๐,๐๐๐	ระยะทางที่บุกเบิกได้ไม่ น้อยกว่าร้อยละ ๕๐ ของระยะทางทั้งหมด	ประชาชน มี เส้นทางคมนาคมที่ สะดวก	กองช่าง
	-ถนนสายอ่าวเนียง -ทุ่งมะกอก จรด ถนนโคกพลา-ไสตุ๊วะ หมู่ ๑๑ วังมะปราง (ตอนที่ ๒)	เพื่อให้ประชาชนมี เส้นทางคมนาคมที่ สะดวก	ก.๔ ม. ย.๒,๕๐๐ ม.	-	-	-	๑,๐๐๐,๐๐๐	๑,๐๐๐,๐๐๐	ระยะทางที่บุกเบิกได้ไม่ น้อยกว่าร้อยละ ๕๐ ของระยะทางทั้งหมด	ประชาชน มี เส้นทางคมนาคมที่ สะดวก	กองช่าง

ที่	โครงการ	วัตถุประสงค์	เป้าหมาย (ผลผลิตของ โครงการ)	งบประมาณ					ตัวชี้วัด(KPI)	ผลที่คาดว่าจะ ได้รับ	หน่วยงาน รับผิดชอบหลัก
				๒๕๖๖ (บาท)	๒๕๖๗ (บาท)	๒๕๖๘ (บาท)	๒๕๖๙ (บาท)	๒๕๗๐ (บาท)			
๔.	บุกเบิกถนน -ถนนสายบ้านกลาง - ป่าชุมชน ม.๑๑ ต.วังมะปราง(ตอนใต้ ๒)	เพื่อให้ประชาชนมี เส้นทางคมนาคมที่ สะดวก	ก.๔ม. ย.๕๐๐ม.	-	-	๒๐๐,๐๐๐	๒๐๐,๐๐๐	๒๐๐,๐๐๐	ประชาชนมี เส้นทางคมนาคมที่ สะดวก	กองช่าง	
๕.	ก่อสร้างท่อเหลี่ยม คลส. -ก่อสร้างท่อเหลี่ยม คลส. ๒ ช่องทาง บริเวณถนนสายหนองกก หมู่ ๑, หมู่ ๙ ต.วังมะปราง	เพื่อให้ประชาชนมี เส้นทางคมนาคมที่ สะดวก	ขนาด ๓x๓ม. ย.๙ม.	-	-	๗๐๐,๐๐๐	๗๐๐,๐๐๐	-	มีท่อเหลี่ยม คลส. ตามที่กำหนด	กองช่าง	
	-ก่อสร้างท่อเหลี่ยม คลส. ๒ ช่องทาง บริเวณถนนสายบ้าน นาย มาศ แสงหริยู หมู่ ๑ ต.วังมะปราง	เพื่อให้ประชาชนมี เส้นทางคมนาคมที่ สะดวก	ขนาด ๓x๓ม ย.๙ม.	-	-	๗๐๐,๐๐๐	๗๐๐,๐๐๐	-	มีท่อเหลี่ยม คลส. ตามที่กำหนด	กองช่าง	
	-ก่อสร้างท่อเหลี่ยม คลส. ๒ ช่องทาง บริเวณถนนสายห้วยกรด หมู่ ๔ - วัดทุ่งหลวง หมู่ ๗ ต.วังมะปราง	เพื่อให้ประชาชนมี เส้นทางคมนาคมที่ สะดวก	ขนาด ๓x๓ม ย.๙ม.	-	-	๗๐๐,๐๐๐	๗๐๐,๐๐๐	-	มีท่อเหลี่ยม คลส. ตามที่กำหนด	กองช่าง	
	-ก่อสร้างท่อเหลี่ยม คลส. ๒ ช่องทาง บริเวณถนนสายไสขมโค -บ้านนายตอง หมู่ ๔ ต.วังมะปราง	เพื่อให้ประชาชนมี เส้นทางคมนาคมที่ สะดวก	ขนาด ๓x๓ม ย.๙ม.	-	-	๗๐๐,๐๐๐	๗๐๐,๐๐๐	-	มีท่อเหลี่ยม คลส. ตามที่กำหนด	กองช่าง	
	-ก่อสร้างท่อเหลี่ยม คลส. ๒ ช่องทาง บริเวณถนนสายไสขมโค หมู่ ๔ - บางเป็น ต.เขาวีเศษ	เพื่อให้ประชาชนมี เส้นทางคมนาคมที่ สะดวก	ขนาด ๓x๓ม. ย.๙ม.	-	-	๗๐๐,๐๐๐	๗๐๐,๐๐๐	-	มีท่อเหลี่ยม คลส. ตามที่กำหนด	กองช่าง	
	-ก่อสร้างท่อเหลี่ยม คลส. ๑ ช่องทาง บริเวณถนนสายหมู่ ๒ - หมู่ ๕ ต.วังมะปราง	เพื่อให้ประชาชนมี เส้นทางคมนาคมที่ สะดวก	ขนาด ๒.๕x๒.๕ม. ย.๖ม.	-	-	๓๐๐,๐๐๐	๓๐๐,๐๐๐	-	มีท่อเหลี่ยม คลส. ตามที่กำหนด	กองช่าง	
	-ก่อสร้างท่อเหลี่ยม คลส. ๒ ช่องทาง บริเวณถนนสายบ้านกลาง หมู่ ๑๑ - หมู่ ๗ ต.วังมะปราง	เพื่อให้ประชาชนมี เส้นทางคมนาคมที่ สะดวก	ขนาด ๓x๓ม. ย.๙ม.	-	-	๗๐๐,๐๐๐	๗๐๐,๐๐๐	-	มีท่อเหลี่ยม คลส. ตามที่กำหนด	กองช่าง	
	-ก่อสร้างท่อเหลี่ยม คลส. ๑ ช่องทาง บริเวณถนนสายอรบสระ น้ำห้วยอินทนิล หมู่ ๓ ต.วังมะปราง	เพื่อให้ประชาชนมี เส้นทางคมนาคมที่ สะดวก	ขนาด ๒.๕x๒.๕ม ย.๖ม.	๓๐๐,๐๐๐	๓๐๐,๐๐๐	-	-	-	มีท่อเหลี่ยม คลส. ตามที่กำหนด	กองช่าง	

ที่	โครงการ	วัตถุประสงค์	เป้าหมาย (ผลผลิตของ โครงการ)	งบประมาณ					ตัวชี้วัด(KPI)	ผลที่คาดว่าจะ ได้รับ	หน่วยงาน รับผิดชอบ หลัก
				๒๕๖๖ (บาท)	๒๕๖๗ (บาท)	๒๕๖๘ (บาท)	๒๕๖๙ (บาท)	๒๕๗๐ (บาท)			
๕.	ก่อสร้างห้องเทียบ คลล. -ก่อสร้างห้องเทียบ คลล. ๒ ช่องทาง บริเวณสายน้ำห้วยกอ หมู่ ๘ ต.วัง มะปราง	เพื่อให้ประชาชนมี เส้นทางคมนาคมที่ สะดวก	ขนาด๓x๓ม. ย. ๙ ม.	๗๐๐,๐๐๐	๗๐๐,๐๐๐	-	-	-	มีท่อเหล็กยึดมสล. ตามที่กำหนด	ประชาชนมี เส้นทางคมนาคมที่ สะดวก	กองช่าง
	-ก่อสร้างห้องเทียบ คลล.๒ ช่องทาง ถนนสายหินลูกรัง - บ้านโนนควน ต.วังมะปราง	เพื่อให้ประชาชนมี เส้นทางคมนาคมที่ สะดวก	ขนาด๓x๓ม. ย. ๙ ม.	-	๗๐๐,๐๐๐	-	-	-	มีท่อเหล็กยึดมสล. ตามที่กำหนด	ประชาชนมี เส้นทางคมนาคมที่ สะดวก	กองช่าง
๖.	ก่อสร้างสะพาน -ก่อสร้างสะพานบริเวณคลองซึ้งหมู่ ๒ เชื่อม หมู่ ๘ ต.วังมะปราง	เพื่อให้ประชาชนมี เส้นทางคมนาคมที่ สะดวก	ก. ๖ ม. ย. ๓๐ ม.	-	-	-	๖,๐๐๐,๐๐๐	๖,๐๐๐,๐๐๐	สะพาน ๑ แห่ง	ประชาชนมี เส้นทางคมนาคมที่ สะดวก	กองช่าง
	-ก่อสร้างสะพานหมู่ ๑๐ เชื่อม หมู่ ๓ ต.วังมะปราง	เพื่อให้ประชาชนมี เส้นทางคมนาคมที่ สะดวก	ก. ๖ ม. ย. ๔๐ ม.	-	-	-	๘,๐๐๐,๐๐๐	๘,๐๐๐,๐๐๐	สะพาน ๑ แห่ง	ประชาชนมี เส้นทางคมนาคมที่ สะดวก	กองช่าง
	-ก่อสร้างสะพานคลองบางพระ หมู่ ๗ เชื่อม หมู่ ๔ ต.วังมะปราง	เพื่อให้ประชาชนมี เส้นทางคมนาคมที่ สะดวก	ก. ๖ ม. ย. ๒๐ ม.	-	-	-	๔,๐๐๐,๐๐๐	๔,๐๐๐,๐๐๐	สะพาน ๑ แห่ง	ประชาชนมี เส้นทางคมนาคมที่ สะดวก	กองช่าง
๗.	ก่อสร้างเขื่อนคอนกรีตป้องกัน ตลิ่งพัง ต.วังมะปราง	เพื่อป้องกันน้ำเซาะ ตลิ่งเป็นเหตุให้ผิว จราจรชำรุด	หมู่ ๑ - หมู่ ๑๑	๑๐,๐๐๐,๐๐๐	๑๐,๐๐๐,๐๐๐	๑๐,๐๐๐,๐๐๐	๑๐,๐๐๐,๐๐๐	๑๐,๐๐๐,๐๐๐	ร้อยละ ๖๐ ของตลิ่ง ที่ไม่มีกรกัดเซาะ	ประชาชนมีความ ปลอดภัยในการ สัญจร	กองช่าง
๘.	ก่อสร้างคูระบายน้ำ คลล. หมู่ ๗ ต. วังมะปราง	เพื่อป้องกันน้ำจาก ภายนอกไหลเข้าสระ น้ำชลประทาน	ก.๑๒๐ ม. ย. ๑๐๐ ม.	-	-	-	-	๑๕๕,๐๐๐	นำความสะอาดไม่ มีกลิ่น	ประชาชนมีน้ำที่ สะอาดในการ อุปโภค	กองช่าง
๙.	ไฟฟ้าแสงสว่างสาธารณะ -ซ่อมแซมไฟฟ้าสาธารณะภายใน ตำบลวังมะปราง	เพื่อให้เกิดความ ปลอดภัยในการ สัญจรเวลากลางคืน	หมู่ ๑ - หมู่ ๑๑	๑๐๐,๐๐๐	๑๐๐,๐๐๐	๑๐๐,๐๐๐	๑๐๐,๐๐๐	๑๐๐,๐๐๐	ร้อยละ ๑๐๐ ของ ไฟฟ้าสาธารณะใช้ งานได้ตามปกติ	มีความปลอดภัยใน การสัญจรเวลา กลางคืนมากขึ้น	กองช่าง
	-ติดตั้งไฟฟ้าสาธารณะเพิ่มเติม	เพื่อให้เกิดความ ปลอดภัยในการ สัญจรเวลากลางคืน	๒๐ จุด/ปี	๔๐๐,๐๐๐	๔๐๐,๐๐๐	๔๐๐,๐๐๐	๔๐๐,๐๐๐	๔๐๐,๐๐๐	ไฟฟ้าสาธารณะ เพิ่มขึ้น ๒๐ จุดต่อปี	มีความปลอดภัยใน การสัญจรเวลา กลางคืนมากขึ้น	กองช่าง

ที่	โครงการ	วัตถุประสงค์	เป้าหมาย (ผลผลิตของโครงการ)	งบประมาณ					ตัวชี้วัด(KPI)	ผลที่คาดว่าจะได้รับ	หน่วยงานรับผิดชอบหลัก
				๒๕๖๖ (บาท)	๒๕๖๗ (บาท)	๒๕๖๘ (บาท)	๒๕๖๙ (บาท)	๒๕๗๐ (บาท)			
	-ติดตั้งไฟฟ้าสาธารณะดวงโคมพลังงานแสงอาทิตย์ภายในพื้นที่ตำบลวังมะปราง	เพื่อให้เกิดความปลอดภัยในการสัญจรเวลากลางคืน	หมู่ ๑-หมู่ ๑๑	๑๐,๐๐๐,๐๐๐	๑๐,๐๐๐,๐๐๐	๑๐,๐๐๐,๐๐๐	๑๐,๐๐๐,๐๐๐	๑๐,๐๐๐,๐๐๐	ไฟฟ้าสาธารณะเพิ่มขึ้น ๒๕ จุดต่อปี	กองช่าง	
๑๐.	ซ่อมแซมและปรับปรุงระบบประปาหมู่บ้านในพื้นที่ตำบลวังมะปราง	เพื่อให้ประชาชนมีน้ำเพื่อการอุปโภคบริโภค	หมู่ ๑-หมู่ ๑๑	๙๐๐,๐๐๐	๙๐๐,๐๐๐	๙๐๐,๐๐๐	๙๐๐,๐๐๐	๙๐๐,๐๐๐	ร้อยละ ๑๐๐ ของระบบประปาหมู่บ้านใช้งานได้ตามปกติ	กองช่าง	
๑๑.	เจาะบ่อบาดาลใหม่ ขนาด ๖ - ๘ นิ้ว	เพื่อให้ประชาชนมีน้ำเพื่อการอุปโภคบริโภค	หมู่ ๑-หมู่ ๑๑	๒๘๐,๐๐๐	๒๘๐,๐๐๐	๒๘๐,๐๐๐	๒๘๐,๐๐๐	๒๘๐,๐๐๐	ร้อยละที่เพิ่มขึ้นของบ่อบาดาล : ร้อยละ ๑๐	กองช่าง	
๑๒.	ขยายเขตประปาหมู่บ้านภายในพื้นที่ตำบลวังมะปราง	เพื่อให้ประชาชนมีน้ำเพื่อการอุปโภคบริโภค	หมู่ ๑-หมู่ ๑๑	๙๐๐,๐๐๐	๙๐๐,๐๐๐	๙๐๐,๐๐๐	๙๐๐,๐๐๐	๙๐๐,๐๐๐	ร้อยละ ๘๐ ของครัวเรือนมีน้ำประปาใช้	กองช่าง	
๑๓.	ก่อสร้างระบบประปาหมู่บ้านภายในพื้นที่ตำบลวังมะปราง	เพื่อให้ประชาชนมีน้ำเพื่อการอุปโภคบริโภค	หมู่ ๑-หมู่ ๑๑	๘๐๐,๐๐๐	๘๐๐,๐๐๐	๘๐๐,๐๐๐	๘๐๐,๐๐๐	๘๐๐,๐๐๐	จำนวนระบบประปาที่เพิ่มขึ้น	กองช่าง	
๑๔.	ปรับปรุงแหล่งจ่ายพลังงานระบบประปาหมู่บ้านด้วยพลังงานแสงอาทิตย์	เพื่อให้สามารถลดค่าใช้จ่ายด้วยพลังงานแสงอาทิตย์	หมู่ ๑-หมู่ ๑๑	๘๐๐,๐๐๐	๘๐๐,๐๐๐	๘๐๐,๐๐๐	๘๐๐,๐๐๐	๘๐๐,๐๐๐	ร้อยละ ๘๐ ของครัวเรือนมีน้ำประปาใช้	กองช่าง	
๑๕.	โครงการบูรณะพื้นที่แหล่งน้ำภายในตำบลวังมะปราง -สระเก็บน้ำบ้านโคกปลา หมู่ ๔	เพื่อให้ประชาชนมีน้ำเพื่อการเกษตร	พื้นที่น้ำ ๑๐ ไร่	-	-	-	-	๒,๐๐๐,๐๐๐	มีพื้นที่เก็บน้ำไม่น้อยกว่า ๔๘,๐๐๐ ลบ.ม.	กองช่าง	
	-สระเก็บน้ำกลางบ้านบางนา หมู่ ๑	เพื่อให้ประชาชนมีน้ำเพื่อการเกษตร	พื้นที่น้ำ ๘ ไร่	-	-	-	-	๑,๘๐๐,๐๐๐	มีพื้นที่เก็บน้ำไม่น้อยกว่า ๔๑,๒๐๐ ลบ.ม.	กองช่าง	
	-สระเก็บน้ำหน้าห้วยจิ้ง หมู่ ๒	เพื่อให้ประชาชนมีน้ำเพื่อการเกษตร	พื้นที่น้ำ ๑๑ ไร่	-	-	-	-	๒,๒๐๐,๐๐๐	มีพื้นที่เก็บน้ำไม่น้อยกว่า ๔๒,๘๐๐ ลบ.ม.	กองช่าง	

ที่	โครงการ	วัตถุประสงค์	เป้าหมาย (ผลผลิตของโครงการ)	งบประมาณ					ตัวชี้วัด(KPI)	ผลที่คาดว่าจะได้รับ	หน่วยงานรับผิดชอบหลัก
				๒๕๖๖ (บาท)	๒๕๖๗ (บาท)	๒๕๖๘ (บาท)	๒๕๖๙ (บาท)	๒๕๗๐ (บาท)			
๑๕.	โครงการบูรณะฟื้นฟูแหล่งน้ำภายในตำบลวังประจักษ์ -สระเก็บน้ำบนถนนหมายเลข ๒	เพื่อให้ประชาชนมีน้ำเพื่อการเกษตร	พื้นที่หน้า ๖ ไร่	-	-	-	-	๑,๔๐๐,๐๐๐	มีพื้นที่เก็บน้ำไม่น้อยกว่า ๔๘,๐๐๐ ลบ.ม.	ประชาชนมีน้ำเพื่อการเกษตร	กองช่าง
	-สระเก็บน้ำห้วยสอง หมู่ ๔	เพื่อให้ประชาชนมีน้ำเพื่อการเกษตร	พื้นที่หน้า ๑๐ ไร่	๒,๐๐๐,๐๐๐	-	-	-	-	มีพื้นที่เก็บน้ำไม่น้อยกว่า ๔๘,๐๐๐ ลบ.ม.	ประชาชนมีน้ำเพื่อการเกษตร	กองช่าง
	-สระเก็บน้ำกลางบ้าน หมู่ ๖	เพื่อให้ประชาชนมีน้ำเพื่อการเกษตร	พื้นที่หน้า ๓ ไร่	-	๖๐๐,๐๐๐	-	-	๖๐๐,๐๐๐	มีพื้นที่เก็บน้ำไม่น้อยกว่า ๑๔,๔๐๐ ลบ.ม.	ประชาชนมีน้ำเพื่อการเกษตร	กองช่าง
	-สระเก็บน้ำห้วยอินทนิล หมู่ ๓	เพื่อให้ประชาชนมีน้ำเพื่อการเกษตร	พื้นที่หน้า ๒ ไร่	๕๐๐,๐๐๐	-	-	-	-	มีพื้นที่เก็บน้ำไม่น้อยกว่า ๖,๔๐๐ ลบ.ม.	ประชาชนมีน้ำเพื่อการเกษตร	กองช่าง
	-สระเก็บน้ำห้วยกอก หมู่ ๘	เพื่อให้ประชาชนมีน้ำเพื่อการเกษตร	พื้นที่หน้า ๑๓ ไร่	-	๒,๓๐๐,๐๐๐	-	-	-	มีพื้นที่เก็บน้ำไม่น้อยกว่า ๒๒,๔๐๐ ลบ.ม.	ประชาชนมีน้ำเพื่อการเกษตร	กองช่าง
	-สระเก็บน้ำชลประทาน บางลึก หมู่ ๘	เพื่อให้ประชาชนมีน้ำเพื่อการเกษตร	พื้นที่หน้า ๒๐ ไร่	-	-	-	-	๔,๐๐๐,๐๐๐	มีพื้นที่เก็บน้ำไม่น้อยกว่า ๑๒,๘๐๐ ลบ.ม.	ประชาชนมีน้ำเพื่อการเกษตร	กองช่าง
	-สระหนองน้ำบ้านวังใหม่ หมู่ ๘	เพื่อให้ประชาชนมีน้ำเพื่อการเกษตร	พื้นที่หน้า ๒ งาน	-	๑๐๐,๐๐๐	-	-	-	มีพื้นที่เก็บน้ำไม่น้อยกว่า ๑๒,๘๐๐ ลบ.ม.	ประชาชนมีน้ำเพื่อการเกษตร	กองช่าง
	-สระเก็บน้ำสะพานเคียน หมู่ ๕	เพื่อให้ประชาชนมีน้ำเพื่อการเกษตร	พื้นที่หน้า ๑ ไร่	-	๒๐๐,๐๐๐	-	-	-	มีพื้นที่เก็บน้ำไม่น้อยกว่า ๔,๘๐๐ ลบ.ม.	ประชาชนมีน้ำเพื่อการเกษตร	กองช่าง
	-สระเก็บน้ำหนองห้วยลี้ หมู่ ๕	เพื่อให้ประชาชนมีน้ำเพื่อการเกษตร	พื้นที่หน้า ๗ ไร่	-	๑,๕๐๐,๐๐๐	-	-	-	มีพื้นที่เก็บน้ำไม่น้อยกว่า ๓๓,๖๐๐ ลบ.ม.	ประชาชนมีน้ำเพื่อการเกษตร	กองช่าง
	-สระเก็บน้ำห้วยตกบ้าน หมู่ ๗	เพื่อให้ประชาชนมีน้ำเพื่อการเกษตร	พื้นที่หน้า ๑๐ ไร่	-	-	-	-	๒,๐๐๐,๐๐๐	มีพื้นที่เก็บน้ำไม่น้อยกว่า ๑,๐๐๐,๐๐๐ ลบ.ม.	ประชาชนมีน้ำเพื่อการเกษตร	กองช่าง
	-อ่างเก็บน้ำบ้านทุ่งหลวง อันเนื่องมาจากพระราชดำริ ม.๗	เพื่อให้ประชาชนมีน้ำเพื่อการเกษตร	พื้นที่หน้า ๑๐ ไร่	-	-	-	-	๒,๐๐๐,๐๐๐	มีพื้นที่เก็บน้ำไม่น้อยกว่า ๙๖,๐๐๐ ลบ.ม.	ประชาชนมีน้ำเพื่อการเกษตร	กองช่าง
	-สระน้ำบ้านบางสมบูรณ์ หมู่ ๑๐	เพื่อให้ประชาชนมีน้ำเพื่อการเกษตร	พื้นที่หน้า ๗ ไร่	-	-	-	-	๑,๕๐๐,๐๐๐	มีพื้นที่เก็บน้ำไม่น้อยกว่า ๓๓,๖๐๐ ลบ.ม.	ประชาชนมีน้ำเพื่อการเกษตร	กองช่าง
	-สระน้ำบ้านกลาง หมู่ ๑๑	เพื่อให้ประชาชนมีน้ำเพื่อการเกษตร	พื้นที่หน้า ๒ ไร่	-	-	-	-	๕๐๐,๐๐๐	มีพื้นที่เก็บน้ำไม่น้อยกว่า ๙,๖๐๐ ลบ.ม.	ประชาชนมีน้ำเพื่อการเกษตร	กองช่าง

ที่	โครงการ	วัตถุประสงค์	เป้าหมาย (ผลผลิตของโครงการ)	งบประมาณ					ตัวชี้วัด(KPI)	ผลที่คาดว่าจะได้รับ	หน่วยงานรับผิดชอบหลัก
				๒๕๖๖ (บาท)	๒๕๖๗ (บาท)	๒๕๖๘ (บาท)	๒๕๖๙ (บาท)	๒๕๗๐ (บาท)			
๑๖.	โครงการก่อสร้างอ่างเก็บน้ำ/ฝายน้ำล้นภายในตำบลวังมะปราง -ก่อสร้างฝายน้ำล้น/ฝายชะลอนน้ำ (CHECK DAM) สายน้ำต่างๆ ในตำบลวังมะปราง -ก่อสร้างฝายน้ำล้นคลองซี	เพื่อให้ประชาชนมีน้ำเพื่อการเกษตร	หมู่ ๑ -หมู่ ๑๑	๖๐๐,๐๐๐	๖๐๐,๐๐๐	๖๐๐,๐๐๐	๖๐๐,๐๐๐	๖๐๐,๐๐๐	มีฝายชะลอนน้ำร้อยละ ๖๐ ของสายน้ำภายในตำบลวังมะปราง	ประชาชนมีน้ำเพื่อการเกษตร	กองช่าง
		เพื่อให้ประชาชนมีน้ำเพื่อการเกษตร	จำนวน ๑ จุด	-	-	๒,๕๐๐,๐๐๐	๒,๕๐๐,๐๐๐	๒,๕๐๐,๐๐๐	มีฝายน้ำล้นจำนวน ๑ จุด	ประชาชนมีน้ำเพื่อการเกษตร	กองช่าง
		เพื่อให้ประชาชนมีน้ำเพื่อการเกษตร	จำนวน ๑ จุด	๖๐๐,๐๐๐	๖๐๐,๐๐๐	๖๐๐,๐๐๐	-	-	มีฝายน้ำล้นจำนวน ๑ จุด	ประชาชนมีน้ำเพื่อการเกษตร	กองช่าง
		เพื่อให้ประชาชนมีน้ำเพื่อการเกษตร	จำนวน ๑ จุด	-	-	๖๐๐,๐๐๐	๖๐๐,๐๐๐	๖๐๐,๐๐๐	มีฝายน้ำล้นจำนวน ๑ จุด	ประชาชนมีน้ำเพื่อการเกษตร	กองช่าง
		เพื่อให้ประชาชนมีน้ำเพื่อการเกษตร	จำนวน ๑ จุด	-	-	๖๐๐,๐๐๐	๖๐๐,๐๐๐	๖๐๐,๐๐๐	มีฝายน้ำล้นจำนวน ๑ จุด	ประชาชนมีน้ำเพื่อการเกษตร	กองช่าง
		เพื่อให้ประชาชนมีน้ำเพื่อการเกษตร	จำนวน ๑ จุด	-	-	๖๐๐,๐๐๐	๖๐๐,๐๐๐	๖๐๐,๐๐๐	มีฝายน้ำล้นจำนวน ๑ จุด	ประชาชนมีน้ำเพื่อการเกษตร	กองช่าง
		เพื่อให้ประชาชนมีน้ำเพื่อการเกษตร	จำนวน ๑ จุด	-	-	๖๐๐,๐๐๐	๖๐๐,๐๐๐	๖๐๐,๐๐๐	มีฝายน้ำล้นจำนวน ๑ จุด	ประชาชนมีน้ำเพื่อการเกษตร	กองช่าง
		เพื่อให้ประชาชนมีน้ำเพื่อการเกษตร	จำนวน ๑ จุด	-	-	๖๐๐,๐๐๐	๖๐๐,๐๐๐	๖๐๐,๐๐๐	มีฝายน้ำล้นจำนวน ๑ จุด	ประชาชนมีน้ำเพื่อการเกษตร	กองช่าง
		เพื่อให้ประชาชนมีน้ำเพื่อการเกษตร	จำนวน ๑ จุด	-	-	๖๐๐,๐๐๐	๖๐๐,๐๐๐	๖๐๐,๐๐๐	มีฝายน้ำล้นจำนวน ๑ จุด	ประชาชนมีน้ำเพื่อการเกษตร	กองช่าง
๑๗.	ปรับปรุงฝายน้ำล้น -ปรับปรุงฝายน้ำล้น ม.๖	เพื่อให้ประชาชนมีน้ำเพื่อการเกษตร	จำนวน ๑ จุด	-	๓๐๐,๐๐๐	๓๐๐,๐๐๐	๓๐๐,๐๐๐	๓๐๐,๐๐๐	มีฝายน้ำล้นจำนวน ๑ จุด	ประชาชนมีน้ำเพื่อการเกษตร	กองช่าง
		เพื่อให้ประชาชนมีน้ำเพื่อการเกษตร	จำนวน ๑ จุด	-	๓๐๐,๐๐๐	๓๐๐,๐๐๐	๓๐๐,๐๐๐	๓๐๐,๐๐๐	มีฝายน้ำล้นจำนวน ๑ จุด	ประชาชนมีน้ำเพื่อการเกษตร	กองช่าง
๑๘.	โครงการขุดบ่อน้ำดิน	เพื่อให้ประชาชนมีน้ำเพื่อการอุปโภคบริโภค	ขนาด Ø ๑.๐๐ X ๑๒.๐๐ ม.	๙๐,๐๐๐	๙๐,๐๐๐	๙๐,๐๐๐	๙๐,๐๐๐	๙๐,๐๐๐	มีบ่อน้ำ	ประชาชนมีน้ำเพื่อการเกษตร	กองช่าง
๑๙.	ขุดสระน้ำในที่ดินสาธารณะประโยชน์ (นสล.) เนื้อที่ ๑๕ ไร่	เพื่อให้ประชาชนมีน้ำเพื่อการบริโภค และการเกษตร	หมู่ ๗	-	-	-	-	๕,๐๐๐,๐๐๐	มีสระน้ำประจำหมู่บ้าน หมู่ ๗	ประชาชนมีน้ำเพื่อการบริโภค และการเกษตร	กองช่าง

ที่	โครงการ	วัตถุประสงค์	เป้าหมาย (ผลผลิตของโครงการ)	งบประมาณ					ตัวชี้วัด(KPI)	ผลที่คาดว่าจะได้รับ	หน่วยงานรับผิดชอบหลัก
				๒๕๖๖ (บาท)	๒๕๖๗ (บาท)	๒๕๖๘ (บาท)	๒๕๖๙ (บาท)	๒๕๗๐ (บาท)			
๒๐.	อุดหนุนการไฟฟ้าส่วนภูมิภาคอำเภอห้วยยอดเพื่อขยายเขตไฟฟ้า, ติดตั้งหม้อแปลง	เพื่อแก้ไขปัญหากระแสไฟฟ้าตก	หมู่ ๑ - หมู่ ๑๑	๓๐๐,๐๐๐	๓๐๐,๐๐๐	๓๐๐,๐๐๐	๓๐๐,๐๐๐	๓๐๐,๐๐๐	ครัวเรือนร้อยละ ๘๐ มีกระแสไฟฟ้าใช้	กองช่าง	
๒๑.	จัดซื้ออุปกรณ์เพื่อความปลอดภัยบนท้องถนนพร้อมติดตั้งในพื้นที่ตำบลวังมะปราง	เพื่อให้เกิดความปลอดภัยในการใช้รถใช้ถนน	๑ ครั้ง	๓๐,๐๐๐	๓๐,๐๐๐	๓๐,๐๐๐	๓๐,๐๐๐	ร้อยละ ๘๐ ของเส้นทางจราจรมีเครื่องหมายจราจร	กองช่าง		
๒๒.	ปรับปรุงภูมิทัศน์สองข้างถนนภายในหมู่บ้าน	เพื่อให้เกิดความปลอดภัยในการสัญจรและมีความสวยงามเป็นระเบียบ	หมู่ ๑ - หมู่ ๑๑	๖๐,๐๐๐	๖๐,๐๐๐	๖๐,๐๐๐	๖๐,๐๐๐	ปรับปรุงภูมิทัศน์อย่างน้อย ๒ ครั้งต่อปี	สำนักปลัด/กองช่าง		
๒๓.	โครงการติดตั้งราวกันโค้ง (การ์ดเรียว) ภายในพื้นที่ตำบลวังมะปราง	เพื่อให้เกิดความปลอดภัยในการใช้รถใช้ถนน	หมู่ ๑ - หมู่ ๑๑	๒๐๐,๐๐๐	๒๐๐,๐๐๐	๒๐๐,๐๐๐	๒๐๐,๐๐๐	ร้อยละ ๘๐ ของประชาชนมีความปลอดภัย	กองช่าง		
๒๔.	โครงการวางแผนและพัฒนาผังเมืองตำบลวังมะปราง - ตรวจสอบแนวเขตพื้นที่ราชการและประชาชน	เพื่อตรวจสอบอาณาเขตที่ชัดเจนและง่ายต่อการวางแผนพัฒนา	๑ ครั้ง	๕๐,๐๐๐	๕๐,๐๐๐	๕๐,๐๐๐	๕๐,๐๐๐	แผนที่แสดงอาณาเขต อบต.วังมะปราง	กองช่าง		
	-ก่อสร้างป้ายบอกเขตพื้นที่ อบต.วังมะปราง	เพื่อบอกอาณาเขตของ อบต.	๕ ป้าย	๑๐๐,๐๐๐	๑๐๐,๐๐๐	๑๐๐,๐๐๐	๑๐๐,๐๐๐	ป้ายแสดงอาณาเขต จำนวน ๕ ป้าย	กองช่าง		
	-ปรับปรุงป้ายบอกเขตพื้นที่ อบต.วังมะปราง	เพื่อบอกอาณาเขตของ อบต.	๓ ป้าย	๒๐,๐๐๐	๒๐,๐๐๐	๒๐,๐๐๐	๒๐,๐๐๐	ป้ายแสดงอาณาเขต จำนวน ๓ ป้าย	กองช่าง		

ยุทธศาสตร์จังหวัดที่ ๒ การเสริมสร้างความมั่นคงทางสังคม การพัฒนาคุณภาพชีวิตและศึกษาเรียนรู้อย่างมีคุณภาพ  
 ยุทธศาสตร์การพัฒนาของ อบท. ในเขตจังหวัด ยุทธศาสตร์ที่ ๒ ยุทธศาสตร์การพัฒนาด้านคุณภาพชีวิตและส่งเสริมการศึกษาเรียนรู้แบบองค์รวม  
 ๒. ยุทธศาสตร์การพัฒนาด้านคุณภาพชีวิตและส่งเสริมการศึกษา  
 แผนงานงบกลาง

ที่	โครงการ	วัตถุประสงค์	เป้าหมาย(ผลผลิต) ของโครงการ	งบประมาณ						ตัวชี้วัด(KPI)	ผลที่คาดว่าจะ ได้รับ	หน่วยงาน รับผิดชอบ หลัก
				๒๕๖๖ (บาท)	๒๕๖๗ (บาท)	๒๕๖๘ (บาท)	๒๕๖๙ (บาท)	๒๕๗๐ (บาท)				
๑.	เบี้ยยังชีพผู้สูงอายุ	เพื่อส่งเสริมให้ผู้สูงอายุ	ผู้สูงอายุ	๗,๑๐๐,๐๐๐	๗,๒๐๐,๐๐๐	๗,๓๐๐,๐๐๐	๗,๔๐๐,๐๐๐	๗,๕๐๐,๐๐๐	ร้อยละ ๑๐๐ ของผู้มีสิทธิได้รับเบี้ยยังชีพ	ผู้สูงอายุที่มีความเป็นอยู่ที่ดีขึ้น	สำนักปลัด/ กองคลัง	
๒.	เบี้ยยังชีพคนพิการ	เพื่อส่งเสริมคนพิการ	คนพิการ	๒,๐๐๐,๐๐๐	๒,๐๐๐,๐๐๐	๒,๐๐๐,๐๐๐	๒,๐๐๐,๐๐๐	๒,๐๐๐,๐๐๐	ร้อยละ ๑๐๐ ของผู้มีสิทธิได้รับเบี้ยยังชีพ	คนพิการที่มีความเป็นอยู่ที่ดีขึ้น	สำนักปลัด/ กองคลัง	
๓.	เบี้ยยังชีพผู้ป่วยเอดส์	เพื่อส่งเสริมผู้ป่วยเอดส์	ผู้ป่วย/ผู้ติดเชื้อ HIV	๖๐,๐๐๐	๖๐,๐๐๐	๖๐,๐๐๐	๖๐,๐๐๐	๖๐,๐๐๐	ร้อยละ ๑๐๐ ของผู้มีสิทธิได้รับเบี้ยยังชีพ	ผู้ติดเชื้อ HIV มีความเป็นอยู่ที่ดีขึ้น	สำนักปลัด/ กองคลัง	
๔.	สำรองจ่าย	เพื่อจ่ายเป็นค่าใช้จ่ายกรณีฉุกเฉินที่มีสาเหตุจากภัยหรือบรรเทาภัยที่หาความเดือดร้อน	หมู่ ๑ - หมู่ ๑๑	๓๕๐,๐๐๐	๓๕๐,๐๐๐	๓๕๐,๐๐๐	๓๕๐,๐๐๐	๓๕๐,๐๐๐	ประชาชนได้รับการช่วยเหลืออย่างทันที่	ประชาชนมีความพึงพอใจที่ดีขึ้น	สำนักปลัด	
๕.	เงินสมทบกองทุนสวัสดิการชุมชนตำบลวังมะปราง	เพื่อให้ประชาชนในตำบลวังมะปรางมีคุณภาพชีวิตที่ดีขึ้น	หมู่ ๑ - หมู่ ๑๑	๑๐๐,๐๐๐	๑๐๐,๐๐๐	๑๐๐,๐๐๐	๑๐๐,๐๐๐	๑๐๐,๐๐๐	ร้อยละ ๘๐ ของกลุ่มเป้าหมายได้รับความช่วยเหลือ	ประชาชนมีความพึงพอใจที่ดีขึ้น	สำนักปลัด/ กองคลัง	
๖.	เงินสมทบกองทุนหลักประกันสุขภาพในระดับท้องถิ่นหรือพื้นที่ (สปสช.)	เพื่อสนับสนุนการดำเนินงานของกองทุนหลักประกันสุขภาพในระดับท้องถิ่นหรือพื้นที่ (สปสช.)	๑ ครั้ง	๑๒๐,๐๐๐	๑๓๐,๐๐๐	๑๔๐,๐๐๐	๑๕๐,๐๐๐	๑๖๐,๐๐๐	อบต. สมทบเงินตามหลักเกณฑ์ที่ สปสช. กำหนด	กองทุนหลักประกันสุขภาพในระดับท้องถิ่นหรือพื้นที่ ดำเนินงานได้ตามวัตถุประสงค์	สำนักปลัด/ กองคลัง	

แผนงานบริหารงานทั่วไป

ที่	โครงการ	วัตถุประสงค์	เป้าหมาย(ผลผลิตของโครงการ)	งบประมาณ					ตัวชี้วัด(KPI)	ผลที่คาดว่าจะได้รับ	หน่วยงานรับผิดชอบหลัก
				๒๕๖๖ (บาท)	๒๕๖๗ (บาท)	๒๕๖๘ (บาท)	๒๕๖๙ (บาท)	๒๕๗๐ (บาท)			
๑.	โครงการประชาสัมพันธ์/เผยแพร่การดำเนินงานของ อบต. ชาติ	เพื่อเผยแพร่ผลการผลการดำเนินงานของ อบต. ให้ประชาชนได้รับทราบ	๑ ครั้ง/ปี	๒๐,๐๐๐	๒๐,๐๐๐	๒๐,๐๐๐	๒๐,๐๐๐	๒๐,๐๐๐	ครัวเรือนร้อยละ ๘๐ รับทราบการดำเนินงานของ อบต. วัฒนประสง	ประชาชนได้รับทราบข้อมูลข่าวสาร/ผลการดำเนินงานของ อบต.	สำนักปลัด
๒.	โครงการจ้างสำรวจความพึงพอใจของผู้รับบริการ	เพื่อสำรวจความพึงพอใจของผู้รับบริการ	๑ ครั้ง	๒๕,๐๐๐	๒๕,๐๐๐	๒๕,๐๐๐	๒๕,๐๐๐	๒๕,๐๐๐	อบต. วัฒนประสงมีข้อมูลเพื่อนำมาปรับปรุงการดำเนินงาน	อบต. วัฒนประสงมีข้อมูลเพื่อนำมาปรับปรุงการดำเนินงาน	สำนักปลัด
๓.	โครงการพัฒนาศักยภาพผู้บริหารท้องถิ่น สมาชิกสภาท้องถิ่น พนักงานส่วนตำบล ลูกจ้างประจำ และพนักงาน	เพื่อพัฒนาศักยภาพของบุคลากร ผู้นำท้องถิ่น	๑คน/ครั้ง/ปี	๓๐๐,๐๐๐	๓๐๐,๐๐๐	๓๐๐,๐๐๐	๓๐๐,๐๐๐	๓๐๐,๐๐๐	บุคลากรของ อบต. วัฒนประสงพัฒนาศักยภาพ	บุคลากรของ อบต. มีความรู้ความสามารถในการปฏิบัติราชการ	สำนักปลัด
๔.	โครงการอบรมคุณธรรมจริยธรรม การรักษาวินัย และความโปร่งใสในการทำงาน	เพื่ออบรมคุณธรรมจริยธรรม การรักษาวินัย และความโปร่งใสในการทำงาน	บุคลากรของ อบต.	๘๐,๐๐๐	๘๐,๐๐๐	๘๐,๐๐๐	๘๐,๐๐๐	๘๐,๐๐๐	บุคลากรของ อบต. วัฒนประสงมีคุณธรรม จริยธรรม	บุคลากรของ อบต. มีคุณธรรม จริยธรรม การรักษาวินัยและความโปร่งใสในการทำงาน	สำนักปลัด
๕.	โครงการปรับปรุงศูนย์อินเตอร์เน็ตประจำตำบล , ปรับปรุงศูนย์ข้อมูลข่าวสารฯ ประชาสัมพันธ์การจัดตั้งและการให้บริการข้อมูลข่าวสาร	เพื่อเพิ่มประสิทธิภาพในการให้บริการ ข้อมูลข่าวสารแก่ประชาชน	๑ ศูนย์	๖๐,๐๐๐	๖๐,๐๐๐	๖๐,๐๐๐	๖๐,๐๐๐	๖๐,๐๐๐	ร้อยละ ๘๐ ของประชาชนที่มาใช้บริการมีความพึงพอใจ	การให้บริการข้อมูลข่าวสารแก่ประชาชนมีประสิทธิภาพมากขึ้น	สำนักปลัด/กองคลัง/กองช่าง
๖.	โครงการอบรมให้ความรู้ด้าน พ.ร.บ. ข้อมูลข่าวสารของทางราชการ พ.ศ. ๒๕๔๐	เพื่อให้ประชาชนมีความรู้ด้าน พ.ร.บ. ข้อมูลข่าวสารของทางราชการ พ.ศ. ๒๕๔๐	บุคลากรของ อบต.	-	-	-	-	-	มีความรู้ ความเข้าใจ ด้าน พ.ร.บ. ข้อมูลข่าวสารของทางราชการ พ.ศ. ๒๕๔๐ มากยิ่งขึ้น	ได้รับความรู้ด้าน พ.ร.บ. ข้อมูลข่าวสารของทางราชการ พ.ศ. ๒๕๔๐	สำนักปลัด

แผนงานรักษาความสงบภายใน

ที่	โครงการ	วัตถุประสงค์	เป้าหมาย(ผลผลิตของโครงการ)	งบประมาณ					ตัวชี้วัด(KPI)	ผลที่คาดว่าจะได้รับ	หน่วยงานรับผิดชอบหลัก
				๒๕๖๖ (บาท)	๒๕๖๗ (บาท)	๒๕๖๘ (บาท)	๒๕๖๙ (บาท)	๒๕๗๐ (บาท)			
๑.	โครงการฝึกอบรมชุดปฏิบัติการจิตอาสาภัยพิบัติประจำองค์การบริหารส่วนตำบลวังมะปราง หลักสูตรทบทวน	เพื่อทบทวน เตรียมความพร้อม และการศึกษาภูมิคุ้มกัน และการรับมือกับสถานการณ์ภัย	จิตอาสาภัยพิบัติ อบต.วังมะปราง	๘๐,๐๐๐	๘๐,๐๐๐	๘๐,๐๐๐	๘๐,๐๐๐	๘๐,๐๐๐	ประชาชนร้อยละ ๑๐๐ ได้รับความช่วยเหลือ	บรรเทาความเดือดร้อนให้กับประชาชน	สำนักงานรับผิดชอบหลัก
๒.	โครงการอบรม/ทบทวน อปพร.อบต.วังมะปราง	เพื่อให้สมาชิก อปพร. มีความรู้ ความเข้าใจมากยิ่งขึ้น	อปพร. อบต.วังมะปราง	๔๐,๐๐๐	๔๐,๐๐๐	๔๐,๐๐๐	๔๐,๐๐๐	๔๐,๐๐๐	ประชาชนร้อยละ ๑๐๐ ได้รับความช่วยเหลือ	บรรเทาความเดือดร้อนให้กับประชาชน	สำนักงานรับผิดชอบหลัก

แผนงานการศึกษา

ที่	โครงการ	วัตถุประสงค์	เป้าหมาย (ผลผลิตของโครงการ)	งบประมาณ					ตัวชี้วัด(KPI)	ผลที่คาดว่าจะได้รับ	หน่วยงานรับผิดชอบหลัก
				๒๕๖๖ (บาท)	๒๕๖๗ (บาท)	๒๕๖๘ (บาท)	๒๕๖๙ (บาท)	๒๕๗๐ (บาท)			
๑.	โครงการอุดหนุนอาหารกลางวันแก่สถานศึกษาภายในตำบลวังมะปราง	เพื่อส่งเสริมโภชนาการที่ดีให้แก่เด็กในสถานศึกษาภายในตำบลวังมะปราง	โรงเรียนสังกัด สพฐ. ๓ แห่ง	๑,๕๐๐,๐๐๐	๑,๕๐๐,๐๐๐	๑,๕๐๐,๐๐๐	๑,๕๐๐,๐๐๐	๑,๕๐๐,๐๐๐	ร้อยละ ๑๐๐ ของเด็กนักเรียนมีสุขภาพและมีความสุข	เด็กในสถานศึกษา มีสุขภาพแข็งแรง และมีพัฒนาการสมวัย	สำนักปลัด/กองคลัง
๒.	โครงการสนับสนุนค่าใช้จ่ายในการบริหารสถานศึกษาของศูนย์พัฒนาเด็กเล็ก	เพื่อจ่ายเป็นค่าใช้จ่ายในการบริหารสถานศึกษาและค่าอาหารกลางวันสำหรับศูนย์พัฒนาเด็กเล็ก	ศพด. จำนวน ๒ แห่ง	๔๐๐,๐๐๐	๔๐๐,๐๐๐	๔๐๐,๐๐๐	๔๐๐,๐๐๐	๔๐๐,๐๐๐	ร้อยละ ๑๐๐ ของเด็กมีสุขภาพโภชนาการ	เด็กในสถานศึกษา มีสุขภาพแข็งแรง และมีพัฒนาการสมวัย	สำนักปลัด/กองคลัง
๓.	โครงการจัดซื้ออาหารเสริม(นม)ให้แก่ศูนย์พัฒนาเด็กเล็ก และสถานศึกษาภายในตำบลวังมะปราง	เพื่อส่งเสริมโภชนาการที่ดีให้แก่เด็กในศูนย์พัฒนาเด็กเล็กและสถานศึกษาภายในตำบลวังมะปราง	ศพด. จำนวน ๒ แห่ง โรงเรียนสังกัด สพฐ. ๓ แห่ง	๘๐๐,๐๐๐	๘๐๐,๐๐๐	๘๕๐,๐๐๐	๘๕๐,๐๐๐	๘๕๐,๐๐๐	ร้อยละ ๑๐๐ ของเด็กนักเรียนมีสุขภาพและมีความสุข	เด็กในสถานศึกษา มีสุขภาพแข็งแรง และมีพัฒนาการสมวัย	สำนักปลัด/กองคลัง
๔.	โครงการจ้างบุคลากรครูสอนภาษาต่างประเทศ	เพื่อจ่ายเป็นค่าจ้างบุคลากรครูสอนภาษาต่างประเทศ	โรงเรียนสังกัด สพฐ. ๓ แห่ง	๒๔๐,๐๐๐	๒๔๐,๐๐๐	๒๔๐,๐๐๐	๒๔๐,๐๐๐	๒๔๐,๐๐๐	เด็กได้รับการส่งเสริมในด้านภาษามากยิ่งขึ้น	เด็กมีการพัฒนาการ และมีพัฒนาการสมวัย	สำนักปลัด/กองคลัง
๕.	โครงการจ้างงานวันเด็กแห่งชาติ	เพื่อจ่ายเป็นค่าใช้จ่ายในการจัดกิจกรรมในการส่งเสริมการพัฒนาทักษะและสติปัญญา	๑ ครั้ง/ปี	๘๐,๐๐๐	๘๐,๐๐๐	๘๐,๐๐๐	๘๐,๐๐๐	๘๐,๐๐๐	เด็กได้รับการพัฒนาทักษะและสติปัญญา	เด็ก และเยาวชนได้รับการพัฒนา สติปัญญา	สำนักปลัด
๖.	โครงการอบรมให้ความรู้ผู้ประกอบการก่อนปฐมวัยของศูนย์พัฒนาเด็กเล็ก	เพื่อให้ความรู้แก่ผู้ประกอบการศูนย์พัฒนาเด็กเล็ก	ผู้ประกอบการ	๑๐,๐๐๐	๑๐,๐๐๐	๑๐,๐๐๐	๑๐,๐๐๐	๑๐,๐๐๐	ผู้ประกอบการร้อยละ ๘๐ มีความรู้และความเข้าใจมากขึ้น	ผู้ประกอบการมีความรู้ ความเข้าใจมากขึ้น	สำนักปลัด
๗.	สนับสนุนการดำเนินงานของศูนย์การเรียนรู้ชุมชนประจำตำบลวังมะปราง(กศน.ตำบลวังมะปราง)	เพื่อให้ศูนย์การเรียนรู้สามารถดำเนินงานได้ตามวัตถุประสงค์	๑ ศูนย์	๓๐,๐๐๐	๓๐,๐๐๐	๓๐,๐๐๐	๓๐,๐๐๐	๓๐,๐๐๐	ประชาชนเข้าถึงการศึกษามีคุณภาพชีวิตดีขึ้น	ประชาชนเข้าถึง การศึกษาและมีคุณภาพชีวิตดีขึ้น	สำนักปลัด

แผนงานการศึกษา

ที่	โครงการ	วัตถุประสงค์	เป้าหมาย (ผลผลิตของโครงการ)	งบประมาณ					ตัวชี้วัด(KPI)	ผลที่คาดว่าจะได้รับ	หน่วยงานรับผิดชอบ
				๒๕๖๖ (บาท)	๒๕๖๗ (บาท)	๒๕๖๘ (บาท)	๒๕๖๙ (บาท)	๒๕๗๐ (บาท)			
๘.	ส่งเสริม สนับสนุนการจัด การศึกษาในระบบ นอกกระบบ และการศึกษาตามอัธยาศัย ภายในตำบลวังมะปราง	เพื่อให้สถานศึกษา สามารถดำเนินกิจกรรม การศึกษาได้ตาม วัตถุประสงค์	สถานศึกษา ภายในตำบลวัง มะปราง	๓๐,๐๐๐	๓๐,๐๐๐	๓๐,๐๐๐	๓๐,๐๐๐	๓๐,๐๐๐	ร้อยละ ๑๐๐ ของเด็ก นักเรียนมี สุขภาพ การ โภชนาการ	สำนักงานปลัด/ สำนักปลัด/ กองคลัง	
๙.	โครงการเพาะถั่วงอกของหนู	เพื่อ เสริมสร้างทักษะ และการพัฒนา ด้าน ต่างๆ ให้แก่เด็กและ ได้รับประสบการณ์ โดยตรงในการเรียนรู้ จากประสบการณ์จริง	ศพด.ทุ่งสำน	๑,๐๐๐	๑,๐๐๐	๑,๐๐๐	๑,๐๐๐	๑,๐๐๐	เรียนรู้วิธีการปลูกถั่วงอกใน ภาชนะ ตะกร้า และในขวด เสริมสร้างทักษะ และการ พัฒนาด้านต่างๆ ให้แก่เด็ก และได้รับประสบการณ์ โดยตรงในการเรียนรู้จาก ประสบการณ์จริง	เด็กนักเรียนศูนย์ พัฒนาเด็กเล็กบ้าน ทุ่งสำน มีความ สนุกสนาน เพลิดเพลิน มี พัฒนาการทางด้าน อารมณ์ที่ดีขึ้น	สำนักปลัด
๑๐.	โครงการขนมบัวลอย	เพื่อศึกษาวิธีการทำขนม บัวลอย	ศพด.ทุ่งสำน	๑,๐๐๐	๑,๐๐๐	๑,๐๐๐	๑,๐๐๐	๑,๐๐๐	นักเรียนร้อยละ ๑๐๐ ได้ เรียนรู้วิธีการทำขนมบัว ลอย	เด็กได้เรียนรู้ขั้นตอน และวิธีการทำขนมโค	สำนักปลัด
๑๑.	โครงการเยี่ยมบ้านเด็ก	เพื่อทราบปัญหาความ เป็นอยู่ของเด็กและได้ พบปะกับผู้ปกครอง	ศพด.ทุ่งสำน/ ศพด.ทุ่งหลวง	-	-	-	-	-	ครูได้ทราบความเป็นอยู่ของ เด็กนักเรียน	ครูและผู้ปกครองมีความเข้าใจที่ตรงกัน	สำนักปลัด

แผนงานสาธารณสุข

ที่	โครงการ	วัตถุประสงค์	เป้าหมาย (ผลผลิตของโครงการ)	งบประมาณ					ตัวชี้วัด(KPI)	ผลที่คาดว่าจะได้รับ	หน่วยงานรับผิดชอบหลัก
				๒๕๖๖ (บาท)	๒๕๖๗ (บาท)	๒๕๖๘ (บาท)	๒๕๖๙ (บาท)	๒๕๗๐ (บาท)			
๑.	โครงการสัปดาห์ปลอดโรคคนปลอดภัยจากโรคพิษสุนัขบ้า ต.ม.พ.ร.๕.ป.ณ.๕.น. ศาสตราจารย์ ดร.สมเด็จพะเจ้าน้องนางเธอ เจ้าฟ้าฯ กรมพระศรีสวางควัฒน วรขัตติยราชนารี	เพื่อส่งเสริมสุขภาพและอนามัยของประชาชนในตำบล	หมู่ ๑ - หมู่ ๑๑	๓๐,๐๐๐	๓๐,๐๐๐	๓๐,๐๐๐	๓๐,๐๐๐	๓๐,๐๐๐	ร้อยละ ๑๐๐ ของครัวเรือนปลอดกักยุงจากโรคติดต่อก่อน	สุขภาพและอนามัยของคนในชุมชนดีขึ้น	สำนักงานปลัด
๒.	โครงการพระราชดำริด้านสาธารณสุขฯ	เพื่อให้คณะกรรมการหมู่บ้านมีงบประมาณในการดำเนินการตามโครงการพระราชดำริด้านสาธารณสุขฯ	หมู่ ๑ - หมู่ ๑๑	๒๒๐,๐๐๐	๒๒๐,๐๐๐	๒๒๐,๐๐๐	๒๒๐,๐๐๐	๒๒๐,๐๐๐	ประชาชนร้อยละ ๘๐ มีคุณภาพชีวิตที่ดีขึ้น	ประชาชนมีสุขภาพอนามัยที่ดีขึ้น	สำนักงานปลัด
๓.	โครงการเฝ้าระวังป้องกันและควบคุมโรคระบาดในพื้นที่ตำบลวังมะปราง เช่น โรค COVID-๑๙ ฯลฯ	เพื่อลดปัญหาโรคระบาดที่เพิ่มขึ้นในหมู่บ้าน	หมู่ ๑ - หมู่ ๑๑	๓๐,๐๐๐	๓๐,๐๐๐	๓๐,๐๐๐	๓๐,๐๐๐	๓๐,๐๐๐	ระงับและป้องกันภัยของโรคระบาด	สามารถแก้ไขโรคระบาดได้ทันเวลาที่	สำนักงานปลัด
๔.	โครงการพัฒนาระบบการแพทย์ฉุกเฉิน	เพื่อให้ประชาชนในพื้นที่ได้รับบริการกรณีเจ็บป่วยฉุกเฉินสามารถช่วยเหลือได้ทันเวลาที่	เจ้าหน้าที่	๒๐,๐๐๐	๒๐,๐๐๐	๒๐,๐๐๐	๒๐,๐๐๐	๒๐,๐๐๐	ผู้ช่วยมีความปลอดภัย	ประชาชนในพื้นที่ได้รับบริการกรณีเจ็บป่วยฉุกเฉินสามารถช่วยเหลือได้ทันเวลาที่	สำนักงานปลัด
๕.	โครงการรณรงค์ป้องกันและแก้ไขปัญหาระบาดของ	เพื่อลดปัญหาโรคติดต่อที่เกิดขึ้นในหมู่บ้าน	หมู่ ๑ - หมู่ ๑๑	๒๐,๐๐๐	๒๐,๐๐๐	๒๐,๐๐๐	๒๐,๐๐๐	๒๐,๐๐๐	ระงับและป้องกันภัยของโรคที่เกิดขึ้น	สามารถแก้ไขโรคติดต่อ	สำนักงานปลัด
๖.	สนับสนุนในการป้องกันและควบคุมโรคติดต่อไวรัสโคโรนา ๒๐๑๙ (โควิด-๑๙)	เพื่อเป็นค่าใช้จ่ายในการดำเนินการศูนย์พักคอยและแยกกักตัวที่บ้าน	หมู่ ๑ - หมู่ ๑๑	๒๐๐,๐๐๐	๒๐๐,๐๐๐	๒๐๐,๐๐๐	๒๐๐,๐๐๐	๒๐๐,๐๐๐	ระงับและป้องกันภัยของโรคระบาด	สามารถแก้ไขโรคระบาดได้ทันเวลาที่	สำนักงานปลัด

แผนงานสังคมสงเคราะห์

ที่	โครงการ	วัตถุประสงค์	เป้าหมาย (ผลผลิตของ โครงการ)	งบประมาณ					ตัวชี้วัด(KPI)	ผลที่คาดว่าจะ ได้รับ	หน่วยงาน รับผิดชอบ หลัก
				๒๕๖๖ (บาท)	๒๕๖๗ (บาท)	๒๕๖๘ (บาท)	๒๕๖๙ (บาท)	๒๕๗๐ (บาท)			
๑.	สงเคราะห์ผู้ด้อยโอกาสผู้ ยากไร้ ที่มีภูมิลำเนาในพื้นที่ ตำบลวังมะปราง	เพื่อให้การสงเคราะห์ผู้ ยากไร้ ผู้ด้อยโอกาส	๓๐ คน/ปี	๕๐,๐๐๐	๕๐,๐๐๐	๕๐,๐๐๐	๕๐,๐๐๐	๕๐,๐๐๐	ร้อยละ ๘๐ ของผู้ยากไร้ ได้รับการช่วยเหลือ	สำนักปลัด/ กองช่าง	
๒.	โครงการปรับสภาพแวดล้อม และสิ่งอำนวยความสะดวก ของผู้สูงอายุให้เหมาะสมและ ปลอดภัย	เพื่อให้ผู้สูงอายุมีบ้านที่ มั่นคง แข็งแรง	๕ หลัง/ปี	๑๐๐,๐๐๐	๑๐๐,๐๐๐	๑๐๐,๐๐๐	๑๐๐,๐๐๐	๑๐๐,๐๐๐	จำนวนที่อยู่อาศัยที่ได้รับ การซ่อมแซมต่อปี	ผู้สูงอายุ/คนพิการ มั่นคง แข็งแรง	สำนักปลัด/ กองช่าง
๓.	โครงการอาสาสมัครบริบาล ท้องถิ่น	เพื่อให้ผู้สูงอายุ/คน พิการได้รับการดูแล อย่างสม่ำเสมอ	๑๒ ครั้ง/คน/ปี	๓๐,๐๐๐	๓๐,๐๐๐	๓๐,๐๐๐	๓๐,๐๐๐	๓๐,๐๐๐	ร้อยละ ๘๐ ของผู้สูงอายุ คนพิการได้รับการดูแล จาก อ.ผส.	ผู้สูงอายุ/คนพิการ ได้รับการดูแลอย่าง สม่ำเสมอ	สำนักปลัด/ กองช่าง

แผนงานอุตสาหกรรมและการโยธา

ที่	โครงการ	วัตถุประสงค์	เป้าหมาย (ผลผลิตของโครงการ)	งบประมาณ					ตัวชี้วัด(KPI)	ผลที่คาดว่าจะได้รับ	หน่วยงานรับผิดชอบ
				๒๕๖๖ (บาท)	๒๕๖๗ (บาท)	๒๕๖๘ (บาท)	๒๕๖๙ (บาท)	๒๕๗๐ (บาท)			
๑.	โครงการซ่อมแซมและปรับปรุงศูนย์พัฒนาเด็กเล็ก	เพื่อพัฒนาศูนย์เด็กเล็กให้ได้มาตรฐาน	ศพด.จำนวน ๒ แห่ง	๖๐๐,๐๐๐	๖๐๐,๐๐๐	๖๐๐,๐๐๐	๖๐๐,๐๐๐	๖๐๐,๐๐๐	ศพด. ผ่านเกณฑ์ตามมาตรฐานที่กำหนด	ศูนย์พัฒนาเด็กเล็ก มีมาตรฐาน	กองช่าง
๒.	โครงการปรับปรุงภูมิทัศน์ศูนย์พัฒนาเด็กเล็ก	เพื่อพัฒนาศูนย์เด็กเล็กให้ได้มาตรฐาน	ศพด.ทุ่งหลวง	๓๐๐,๐๐๐	๓๐๐,๐๐๐	๓๐๐,๐๐๐	๓๐๐,๐๐๐	๓๐๐,๐๐๐	ศพด. ผ่านเกณฑ์ตามมาตรฐานที่กำหนด	ศูนย์พัฒนาเด็กเล็ก มีมาตรฐาน	กองช่าง
๓.	โครงการซ่อมแซมและปรับปรุงที่ทำการ อบต.วังมะปราง	เพื่อพัฒนาองค์การบริหารส่วนตำบล วังมะปราง	อบต.วังมะปราง	๕๐๐,๐๐๐	๕๐๐,๐๐๐	๕๐๐,๐๐๐	๕๐๐,๐๐๐	๕๐๐,๐๐๐	อบต.วังมะปรางมีอาคารที่พร้อมใช้งาน	อบต.วังมะปรางมีมาตรฐาน	กองช่าง
๔.	โครงการปรับปรุงภูมิทัศน์บริเวณที่ทำการ อบต.วังมะปราง	เพื่อให้องค์การบริหารส่วนตำบลวังมะปรางมีความสวยงาม	อบต.วังมะปราง	๓๐๐,๐๐๐	๓๐๐,๐๐๐	๓๐๐,๐๐๐	๓๐๐,๐๐๐	๓๐๐,๐๐๐	อบต.วังมะปรางมีภูมิทัศน์ที่สวยงาม	อบต.วังมะปรางมีมาตรฐาน	กองช่าง
๕.	ปรับปรุงภูมิทัศน์รอบสระน้ำเพื่อเป็นสถานที่ออกกำลังกาย	เพื่อให้ประชาชนมีสถานที่ออกกำลังกายเพิ่มขึ้น	หมู่ ๑ - หมู่ ๑๑	๑๐๐,๐๐๐	๑๐๐,๐๐๐	๑๐๐,๐๐๐	๑๐๐,๐๐๐	๑๐๐,๐๐๐	มีสถานที่ออกกำลังกายรอบสระน้ำ	ประชาชนมีสถานที่ออกกำลังกายมาก	กองช่าง
๖.	โครงการก่อสร้างอาคาร และเชื่อมระบบเสียงตามสายของหมู่บ้านภายในตำบลวังมะปราง	เพื่อเผยแพร่ข้อมูลข่าวสารให้ประชาชนได้รับทราบ	๑ ครั้ง/ปี	๑๕๐,๐๐๐	๑๕๐,๐๐๐	๑๕๐,๐๐๐	๑๕๐,๐๐๐	๑๕๐,๐๐๐	ร้อยละ ๖๐ ของระบบเสียงตามสายใช้ได้ ตามปกติ	ประชาชนได้รับข้อมูลข่าวสารที่รวดเร็ว	กองช่าง
๗.	ปรับปรุง/ขยายเขต / เชื่อมระบบเสียงตามสายของหมู่บ้านในตำบลวังมะปราง รวมทั้งซ่อมแซมบำรุงรักษาอุปกรณ์เสียงตามสายให้ใช้งานได้อยู่เสมอ	เพื่อเผยแพร่ข้อมูลข่าวสารให้ประชาชนได้รับทราบ	๑ ครั้ง/ปี	๕๐,๐๐๐	๕๐,๐๐๐	๕๐,๐๐๐	๕๐,๐๐๐	๕๐,๐๐๐	ร้อยละ ๖๐ ของระบบเสียงตามสายใช้ได้ ตามปกติ	ประชาชนได้รับข้อมูลข่าวสารที่รวดเร็ว	กองช่าง
๘.	ปรับปรุงอาคารเอนกประสงค์ของหมู่บ้านในตำบลวังมะปราง	เพื่อเผยแพร่ข้อมูลข่าวสารให้ประชาชนได้รับทราบ	หมู่ ๑ - หมู่ ๑๑	๕๐,๐๐๐	๕๐,๐๐๐	๕๐,๐๐๐	๕๐,๐๐๐	๕๐,๐๐๐	ร้อยละ ๑๐๐ ของอาคารเอนกประสงค์ของหมู่บ้านใช้งานได้	ประชาชนได้รับข้อมูลข่าวสารที่รวดเร็ว	กองช่าง
๙.	โครงการก่อสร้างลานกีฬา/สถานที่ออกกำลังกาย	เพื่อให้ประชาชนมีสถานที่ออกกำลังกายและพักผ่อนหย่อนใจ	๒ แห่ง	๑,๕๐๐,๐๐๐	๑,๕๐๐,๐๐๐	๑,๕๐๐,๐๐๐	๑,๕๐๐,๐๐๐	๑,๕๐๐,๐๐๐	มีลานกีฬา / สวนสาธารณะ/สวนสุขภาพเพิ่มขึ้น ๒ แห่ง	ประชาชนมีสถานที่ออกกำลังกายและพักผ่อนหย่อนใจ	กองช่าง

แผนงานอุตสาหกรรมและการโยธา

ที่	โครงการ	วัตถุประสงค์	เป้าหมาย (ผลผลิตของ โครงการ)	งบประมาณ					ตัวชี้วัด(KPI)	ผลที่คาดว่าจะ ได้รับ	หน่วยงาน รับผิดชอบ หลัก
				๒๕๖๖ (บาท)	๒๕๖๗ (บาท)	๒๕๖๘ (บาท)	๒๕๖๙ (บาท)	๒๕๗๐ (บาท)			
๑๐.	โครงการปรับปรุงสถานีพลา ภายในตำบลวังมะปราง (ปรับปรุงภูมิทัศน์, ไฟฟ้าแสง สว่าง, ถนน)	เพื่อให้ประชาชนมี สถานที่ออกกำลังกาย	๒ แห่ง	๕๐๐,๐๐๐	๕๐๐,๐๐๐	๕๐๐,๐๐๐	๕๐๐,๐๐๐	๕๐๐,๐๐๐	มีสถานีพลาภายในตำบลวัง มะปรางได้มาตรฐาน	ประชาชนมีสถานที่ ออกกำลังกาย	กองช่าง
๑๑.	โครงการติดตั้งกล้องโทรทัศน์ วงจรปิด CCTV ภายในพื้นที่ ตำบล วังมะปราง	เพื่อให้เกิดความสงบ เรียบร้อยในตำบล วัง มะปราง	หมู่ ๑ - หมู่ ๑๑	๔๐๐,๐๐๐	๔๐๐,๐๐๐	๔๐๐,๐๐๐	๔๐๐,๐๐๐	๔๐๐,๐๐๐	มีกล้องวงจรปิดในพื้นที่ ตำบลวังมะปราง	ประชาชนมีความ ปลอดภัยในชีวิต และทรัพย์สิน	กองช่าง

แผนงานสร้างความเข้มแข็งของชุมชน

ที่	โครงการ	วัตถุประสงค์	เป้าหมาย (ผลผลิตของโครงการ)	งบประมาณ					ตัวชี้วัด(KPI)	ผลที่คาดว่าจะได้รับ	หน่วยงานรับผิดชอบ
				๒๕๖๖ (บาท)	๒๕๖๗ (บาท)	๒๕๖๘ (บาท)	๒๕๖๙ (บาท)	๒๕๗๐ (บาท)			
๑.	โครงการส่งเสริมจิตใจผู้สูงอายุ	เพื่อให้ผู้สูงอายุมีสุขภาพที่ดีทั้งร่างกายจิตใจ	หมู่ ๑- หมู่ ๑๑	๓๐,๐๐๐	๓๐,๐๐๐	๓๐,๐๐๐	๓๐,๐๐๐	๓๐,๐๐๐	ร้อยละ ๘๐ ของผู้สูงอายุมีสุขภาพที่ดี	ผู้สูงอายุมีร่างกายแข็งแรง สุขภาพจิตดี	สำนักปลัด/กองคลัง
๒.	โครงการส่งเสริมการพัฒนาสุขภาพจิตให้ผู้พิการ	เพื่อให้คนพิการมีสุขภาพที่ดีทั้งร่างกาย/จิตใจ	หมู่ ๑- หมู่ ๑๑	๒๐,๐๐๐	๒๐,๐๐๐	๒๐,๐๐๐	๒๐,๐๐๐	๒๐,๐๐๐	ร้อยละ ๘๐ ของคนพิการมีสุขภาพที่ดี	คนพิการมีร่างกายแข็งแรง สุขภาพจิตดี	สำนักปลัด/กองคลัง
๓.	โครงการเฝ้าระวังป้องกันอุบัติเหตุทางถนน	เพื่อให้เกิดความสงบเรียบร้อยในตำบลวังมะปราง	๒ ครั้ง/ปี	๓๐,๐๐๐	๓๐,๐๐๐	๓๐,๐๐๐	๓๐,๐๐๐	๓๐,๐๐๐	ลดการเกิดอุบัติเหตุทางถนน	เกิด ความสงบเรียบร้อยในตำบลวังมะปราง	สำนักปลัด
๔.	โครงการพัฒนาศักยภาพขององค์กรภาคประชาชนในตำบลวังมะปราง เช่น สภาเด็ก และเยาวชน สภาวัฒนธรรม เครือข่าย อพม. เป็นต้น	เพื่อพัฒนาศักยภาพและเพิ่มประสิทธิภาพขององค์กร/กลุ่มต่างๆ ในตำบลวังมะปราง	๑ ครั้ง/ปี	๒๐,๐๐๐	๒๐,๐๐๐	๒๐,๐๐๐	๒๐,๐๐๐	๒๐,๐๐๐	องค์กรภาคประชาชนได้รับการพัฒนาศักยภาพอย่างน้อย ๑ ครั้งต่อปี	การดำเนินงานขององค์กรต่างๆ มีประสิทธิภาพ	สำนักปลัด
๕.	โครงการอบรมเด็กหรือเยาวชนด้านยาเสพติด	เพื่อให้เยาวชนและประชาชนรู้โทษภัยของยาเสพติด	๕๐ คน	๒๐,๐๐๐	๒๐,๐๐๐	๒๐,๐๐๐	๒๐,๐๐๐	๒๐,๐๐๐	ร้อยละ ๙๕ ของเยาวชนที่ผ่านการอบรมห่างไกลยาเสพติด	เยาวชน และประชาชนห่างไกลยาเสพติด	สำนักปลัด
๖.	อ.ต.ท.น.ศ. อนุรักษ์พัฒนาครอบครัวตำบลวังมะปราง	เพื่อสนับสนุนการดำเนินงานของศูนย์พัฒนาครอบครัวในชุมชน	๑ ครั้ง/ปี	๒๐,๐๐๐	๒๐,๐๐๐	๒๐,๐๐๐	๒๐,๐๐๐	๒๐,๐๐๐	ศูนย์พัฒนาครอบครัวสามารถดำเนินงานได้ตามวัตถุประสงค์	ครอบครัวในตำบลวังมะปรางมีความอบอุ่น	สำนักปลัด

ที่	โครงการ	วัตถุประสงค์	เป้าหมาย (ผลผลิตของโครงการ)	งบประมาณ					ตัวชี้วัด(KPI)	ผลที่คาดว่าจะได้รับ	หน่วยงานรับผิดชอบหลัก
				๒๕๖๖ (บาท)	๒๕๖๗ (บาท)	๒๕๖๘ (บาท)	๒๕๖๙ (บาท)	๒๕๗๐ (บาท)			
๑.	โครงการส่งเสริม/สนับสนุนการออกกำลังกาย/เล่นกีฬานันทนาการ ให้กับเด็กเยาวชน และประชาชนทั่วไปของตำบลวังมะปราง	เพื่อให้เยาวชนประชาชนมีความรู้ในด้านกีฬา	หมู่ ๑- หมู่ ๑๑	๓๐,๐๐๐	๓๐,๐๐๐	๓๐,๐๐๐	๓๐,๐๐๐	๓๐,๐๐๐	เยาวชนมีความรู้ ทักษะใน ด้านกีฬามากยิ่งขึ้น	เยาวชนมีร่างกายที่แข็งแรง สมบูรณ์	สำนักปลัด/สำนักงานคลัง
๒.	โครงการจัดตั้งนักกีฬาเข้าร่วมแข่งขันกีฬาร่วมกับหน่วยงานอื่น	เพื่อให้เยาวชนประชาชนออกกกำลังกายอย่างสม่ำเสมอ	หมู่ ๑- หมู่ ๑๑	๒๐,๐๐๐	๒๐,๐๐๐	๒๐,๐๐๐	๒๐,๐๐๐	๒๐,๐๐๐	อบต.เข้าร่วมการแข่งขันกีฬา อย่างน้อย ๒ ครั้งต่อปี	เยาวชนประชาชน ออกกำลังกายอย่างสม่ำเสมอ	สำนักปลัด
๓.	โครงการแข่งขันกีฬาเยาวชนและประชาชนตำบลงิ้วยาเสพติด	เพื่อส่งเสริมให้ประชาชนออกกกำลังกาย	๑ ครั้ง	๒๐๐,๐๐๐	๒๐๐,๐๐๐	๒๐๐,๐๐๐	๒๐๐,๐๐๐	๒๐๐,๐๐๐	ร้อยละ ๙๕ ของประชาชน ออกกกำลังกาย อย่างสม่ำเสมอ	ปัญหายาเสพติด ลดลง ประชาชนมี สุขภาพแข็งแรง	สำนักปลัด

ยุทธศาสตร์จังหวัดที่ ๔ พัฒนาการบริหารจัดการภาครัฐให้มีประสิทธิภาพ  
 ยุทธศาสตร์การพัฒนาของ อปท. ในเขตจังหวัด ยุทธศาสตร์ที่ ๓ ยุทธศาสตร์การพัฒนาและส่งเสริมการมีส่วนร่วมของประชาชนสู่ระดับฐานราก  
 ๓. ยุทธศาสตร์การพัฒนาและส่งเสริมการมีส่วนร่วมของประชาชน  
 แผนงานงบกลาง

ที่	โครงการ	วัตถุประสงค์	เป้าหมาย (ผลผลิตของโครงการ)	งบประมาณ					ตัวชี้วัด(KPI)	ผลที่คาดว่าจะได้รับ	หน่วยงานรับผิดชอบหลัก
				๒๕๖๖ (บาท)	๒๕๖๗ (บาท)	๒๕๖๘ (บาท)	๒๕๖๙ (บาท)	๒๕๗๐ (บาท)			
๑.	เงินสมทบกองทุนบำเหน็จบำนาญข้าราชการส่วนท้องถิ่น (กบท.)	เพื่อจ่ายเป็นเงินสมทบกองทุนบำเหน็จบำนาญข้าราชการส่วนท้องถิ่น	ข้าราชการ/ ลูกจ้างประจำ	๑๖๐,๐๐๐	๑๖๐,๐๐๐	๑๖๐,๐๐๐	๑๖๐,๐๐๐	๑๖๐,๐๐๐	สมทบกองทุนบำเหน็จบำนาญข้าราชการส่วนท้องถิ่น (กบท.)	ข้าราชการ ลูกจ้างประจำ ได้รับสิทธิรับเงินบำเหน็จ/บำนาญหลังวัยเกษียณอายุ	สำนักปลัด/ กองคลัง/ กองช่าง
๒.	เงินสมทบกองทุนประกันสังคม	เพื่อจ่ายเป็นเงินสมทบในส่วนของนายจ้าง	พนักงานส่วนตำบล	๑๕๐,๐๐๐	๑๕๕,๐๐๐	๑๖๐,๐๐๐	๑๖๕,๐๐๐	๑๗๐,๐๐๐	อบต. สมทบกองทุนหลักประกันสังคม	กองคลัง/ กองช่าง	สำนักปลัด/ กองคลัง/ กองช่าง
๓.	เงินสมทบกองทุนเงินทดแทน	เพื่อจ่ายเป็นเงินสมทบกองทุนเงินทดแทน	พนักงานส่วนตำบล	๑๑,๐๐๐	๑๒,๐๐๐	๑๓,๐๐๐	๑๔,๐๐๐	๑๕,๐๐๐	อบต. สมทบกองทุนเงินทดแทน ตาม พรบ.เงินทดแทนฯ	กองทุนเงินทดแทน สามารถดำเนินงานได้ ๑๐๐% วัตถุประสงค์	สำนักปลัด/ กองคลัง/ กองช่าง

ที่	โครงการ	วัตถุประสงค์	เป้าหมาย (ผลผลิตของโครงการ)	งบประมาณ					ตัวชี้วัด(KPI)	ผลที่คาดว่าจะได้รับ	หน่วยงานรับผิดชอบหลัก
				๒๕๖๖ (บาท)	๒๕๖๗ (บาท)	๒๕๖๘ (บาท)	๒๕๖๙ (บาท)	๒๕๗๐ (บาท)			
๑.	ค่าใช้จ่ายในการเลือกตั้ง	เพื่อส่งเสริมการปกครองตามระบอบประชาธิปไตย	หมู่ ๑-หมู่ ๑๑	๕๐๐,๐๐๐	๕๐๐,๐๐๐	๕๐๐,๐๐๐	๕๐๐,๐๐๐	๕๐๐,๐๐๐	ผู้มีสิทธิเลือกตั้งใช้สิทธิเลือกตั้งไม่น้อยกว่าร้อยละ ๘๐	ประชาชนมีส่วนร่วมตามสิทธิหน้าที่	สำนักปลัด
๒.	โครงการรณรงค์ให้ประชาชนใช้สิทธิเลือกตั้ง	เพื่อส่งเสริมการปกครองตามระบอบประชาธิปไตย	หมู่ ๑-หมู่ ๑๑	๕๐,๐๐๐	๕๐,๐๐๐	๕๐,๐๐๐	๕๐,๐๐๐	๕๐,๐๐๐	ผู้มีสิทธิเลือกตั้งใช้สิทธิเลือกตั้งไม่น้อยกว่าร้อยละ ๘๐	ประชาชนมีส่วนร่วมตามสิทธิหน้าที่	สำนักปลัด
๓.	โครงการเพิ่มประสิทธิภาพการบริหารงานของอบต.วังมะปราง -ปรับปรุงระบบแผนที่ภาษี และทะเบียนทรัพย์สิน	เพื่อจัดทำฐานข้อมูลทางเศรษฐกิจของ อบต.	๑ ครั้ง	๕๐,๐๐๐	๕๐,๐๐๐	๕๐,๐๐๐	๕๐,๐๐๐	๕๐,๐๐๐	แผนที่ภาษีและทะเบียนทรัพย์สิน	อบต.มีข้อมูลเพื่อจัดทำฐานคำนวณภาษี	กองคลัง
๔.	โครงการจัดตั้งศูนย์เหลือผู้ประสบสาธารณภัย	เพื่อช่วยเหลือประชาชนผู้ประสบสาธารณภัย	๑ ศูนย์	๕๐,๐๐๐	๕๐,๐๐๐	๕๐,๐๐๐	๕๐,๐๐๐	๕๐,๐๐๐	ร้อยละ ๑๐๐ ของผู้ประสบสาธารณภัยได้รับการเยียวยาและฟื้นฟู	ประชาชนได้รับการบรรเทาความเดือดร้อน	สำนักปลัด
๕.	โครงการศูนย์ปฏิบัติการร่วมในการช่วยเหลือประชาชนขององค์กรปกครองส่วนท้องถิ่น	เพื่อพัฒนาศูนย์ปฏิบัติการร่วมในการช่วยเหลือประชาชนขององค์กรปกครองส่วนท้องถิ่น	๑ ศูนย์	๒๐,๐๐๐	๒๐,๐๐๐	๒๐,๐๐๐	๒๐,๐๐๐	๒๐,๐๐๐	อปท.ในเขตอำเภอวังวิเศษสามารถให้บริการจากศูนย์ปฏิบัติการร่วมในการช่วยเหลือประชาชน	ศูนย์ปฏิบัติการร่วมมีประสิทธิภาพ	สำนักปลัด

ที่	โครงการ	วัตถุประสงค์	เป้าหมาย (ผลผลิตของ โครงการ)	งบประมาณ					ตัวชี้วัด(KPI)	ผลที่คาดว่าจะ ได้รับ	หน่วยงาน รับผิดชอบ หลัก
				๒๕๖๖ (บาท)	๒๕๖๗ (บาท)	๒๕๖๘ (บาท)	๒๕๖๙ (บาท)	๒๕๗๐ (บาท)			
๑.	โครงการปรับปรุงป้าย ประชาสัมพันธ์ข้อมูลข่าวสาร	เพื่อประชาสัมพันธ์ ข้อมูลข่าวสาร อบต.	ม.๙	๑๐๐,๐๐๐	๑๐๐,๐๐๐	๑๐๐,๐๐๐	๑๐๐,๐๐๐	๑๐๐,๐๐๐	ร้อยละ ๑๐๐ ของประชาชน ได้รับทราบข้อมูลข่าวสารของ อบต.	ระบบการ บริหารงานมี ประสิทธิภาพ	กองช่าง
๒.	โครงการเงินทดเขตสัญญา ปรับราคาได้ (ค่า K)	เพื่อจ่ายเป็นค่า ช่วยเหลือผู้ประกอบการ อาชีพงานก่อสร้างค่า สัญญาแบบปรับราคาได้ (ค่า K)	ตลอด ปีงบประมาณ	๑๐๐,๐๐๐	๑๐๐,๐๐๐	๑๐๐,๐๐๐	๑๐๐,๐๐๐	๑๐๐,๐๐๐	ร้อยละ ๑๐๐ ของ ผู้ประกอบการได้รับการ ช่วยเหลือ	การทำงานมี ประสิทธิภาพ	กองช่าง

แผนงานสร้างความเข้มแข็งของชุมชน

ที่	โครงการ	วัตถุประสงค์	เป้าหมาย (ผลผลิตของโครงการ)	งบประมาณ					ตัวชี้วัด(KPI)	ผลที่คาดว่าจะได้รับ	หน่วยงานรับผิดชอบหลัก
				๒๕๖๖ (บาท)	๒๕๖๗ (บาท)	๒๕๖๘ (บาท)	๒๕๖๙ (บาท)	๒๕๗๐ (บาท)			
๑.	โครงการจัดเวทีประชาคมระดับหมู่บ้านหรือระดับตำบล	เพื่อพัฒนาให้เกิดความเข้มแข็งในชุมชน	หมู่ ๑ - หมู่ ๑๑	๑๐,๐๐๐	๑๐,๐๐๐	๑๐,๐๐๐	๑๐,๐๐๐	๑๐,๐๐๐	ร้อยละ ๕๐ ของครัวเรือนเข้าร่วมการประชุม	ชุมชนตำบลวังมะปรางมีความเข้มแข็ง	สำนักปลัด
๒.	โครงการ อบรม.วังมะปรางเคลื่อนที่	เพื่อพบปะ แลกเปลี่ยนความคิดเห็นระหว่างหน่วยงานและองค์กรประชาชน	หมู่ ๑ - หมู่ ๑๑	๒๐,๐๐๐	๒๐,๐๐๐	๒๐,๐๐๐	๒๐,๐๐๐	๒๐,๐๐๐	องค์การบริหารส่วนตำบลวังมะปราง ได้มีการพบปะ แลกเปลี่ยนกัน	ได้รับทราบข้อมูลต่างๆ และประชาชนได้รับบริการจาก อบต.	สำนักปลัด/ กองคลัง / กองช่าง
๓.	โครงการเผยแพร่ความรู้เกี่ยวกับระบบอบประชาธิปไตย	เพื่อส่งเสริมรณรงค์การปกครองระบอบประชาธิปไตย	หมู่ ๑ - หมู่ ๑๑	๒๐,๐๐๐	๒๐,๐๐๐	๒๐,๐๐๐	๒๐,๐๐๐	๒๐,๐๐๐	ประชาชนได้มีความรู้เกี่ยวกับระบบอบประชาธิปไตย	ประชาชนมีส่วนร่วมในการเลือกตั้งและเข้าใจหลักการปกครองระบอบประชาธิปไตย	สำนักปลัด
๔.	โครงการเทิดทูนชาติ ศาสนา กษัตริย์	เพื่อปลูกฝังความรักเทิดทูนต่อสถาบันชาติ ศาสนา พระมหากษัตริย์	หมู่ ๑ - หมู่ ๑๑	๒๐,๐๐๐	๒๐,๐๐๐	๒๐,๐๐๐	๒๐,๐๐๐	๒๐,๐๐๐	ประชาชนได้แสดงออกถึงความภาคภูมิใจในชาติ ศาสนา กษัตริย์	ประชาชนตระหนักและมีความมุ่งมั่นในสถาบัน	สำนักปลัด

ยุทธศาสตร์จังหวัดที่ ๓ การบริหารจัดการทรัพยากรธรรมชาติและสิ่งแวดล้อมอย่างเหมาะสมกับชุมชน/พื้นที่ และมีความยั่งยืนในอนาคต  
 ยุทธศาสตร์การพัฒนาของ อปท. ในเขตจังหวัด ยุทธศาสตร์ที่ ๔ ยุทธศาสตร์การพัฒนาด้านบริการสุขภาพของบุรีรัมย์และสำนักงานและกรมการสาธารณสุขจังหวัดและสิ่งแวดล้อมอย่างยั่งยืน  
 ๔. ยุทธศาสตร์การพัฒนาด้านบริการสุขภาพธรรมชาติและสิ่งแวดล้อมควบคู่กับการส่งเสริมการท่องเที่ยว  
 แผนงานอุตสาหกรรมและการโยธา

ที่	โครงการ	วัตถุประสงค์	เป้าหมาย (ผลผลิตของโครงการ)	งบประมาณ					ตัวชี้วัด(KPI)	ผลที่คาดว่าจะได้รับ	หน่วยงาน รับผิดชอบ
				๒๕๖๖ (บาท)	๒๕๖๗ (บาท)	๒๕๖๘ (บาท)	๒๕๖๙ (บาท)	๒๕๗๐ (บาท)			
๑.	โครงการพัฒนาแหล่งท่องเที่ยววังสามหมอ ๗	เพื่อส่งเสริมการท่องเที่ยวเชิงอนุรักษ์	๑ ครั้ง	๕๐๐,๐๐๐	๕๐๐,๐๐๐	๕๐๐,๐๐๐	๕๐๐,๐๐๐	๕๐๐,๐๐๐	มีนักท่องเที่ยวมาใช้บริการเพิ่มขึ้นร้อยละ ๑๕	มีสถานที่ท่องเที่ยวในตำบล	กองช่าง
๒.	ปรับปรุงภูมิทัศน์รอบห้วยอินทนิลเพื่อเป็นสถานที่พักผ่อน	เพื่อให้บริการประชาชนมีสถานที่พักผ่อนหย่อนใจ	หมู่ ๓	๑๐๐,๐๐๐	๑๐๐,๐๐๐	๑๐๐,๐๐๐	๑๐๐,๐๐๐	๑๐๐,๐๐๐	ปรับปรุงถนน/ก่อสร้างศาลา/มีเครื่องออกกำลังกาย	ประชาชนมีสถานที่พักผ่อนหย่อนใจ	กองช่าง
๓.	พัฒนาป่ากรูมูล หมู่ ๒ เป็นแหล่งท่องเที่ยว โดยการจัดทางเดินศึกษาธรรมชาติ	เพื่อส่งเสริมให้เกิดสิ่งแวดล้อมที่ดีและให้ประชาชนมีรายได้เพิ่มขึ้นจากการท่องเที่ยวเชิงอนุรักษ์	ก. ๓ ม. ย. ๓,๐๐๐ ม.	๕,๘๕๐,๐๐๐	๕,๘๕๐,๐๐๐	๕,๘๕๐,๐๐๐	๕,๘๕๐,๐๐๐	๕,๘๕๐,๐๐๐	ร้อยละ ๕๐ ของป่าชุมชนได้รับการพัฒนาให้เป็นแหล่งท่องเที่ยวเชิงอนุรักษ์	ป่าชุมชนได้รับการฟื้นฟู และประชาชนมีรายได้เพิ่มมากขึ้น	กองช่าง
๔.	พัฒนาป่าชุมชน หมู่ ๔ เป็นแหล่งท่องเที่ยว โดยการจัดทางเดินศึกษาธรรมชาติ	เพื่อส่งเสริมให้เกิดสิ่งแวดล้อมที่ดีและให้ประชาชนมีรายได้เพิ่มขึ้นจากการท่องเที่ยวเชิงอนุรักษ์	ก. ๓ ม. ย. ๓,๐๐๐ ม.	๕,๘๕๐,๐๐๐	๕,๘๕๐,๐๐๐	๕,๘๕๐,๐๐๐	๕,๘๕๐,๐๐๐	๕,๘๕๐,๐๐๐	ร้อยละ ๕๐ ของป่าชุมชนได้รับการพัฒนาให้เป็นแหล่งท่องเที่ยวเชิงอนุรักษ์	ป่าชุมชนได้รับการฟื้นฟู และประชาชนมีรายได้เพิ่มมากขึ้น	กองช่าง
๕.	ก่อสร้างห้องน้ำสาธารณะหมู่ ๑๑ บ้านช่องควน	เพื่อให้ประชาชนมีห้องน้ำสาธารณะในพื้นที่หมู่ที่ ๑๑	ขนาด ๒X๒ เมตร	๓๐,๐๐๐	๓๐,๐๐๐	๓๐,๐๐๐	๓๐,๐๐๐	๓๐,๐๐๐	ก่อสร้างห้องน้ำสาธารณะในพื้นที่หมู่ที่ ๑๑	ประชาชนมีห้องน้ำสาธารณะ	กองช่าง

แผนงานสร้างความเข้มแข็งของชุมชน

ที่	โครงการ	วัตถุประสงค์	เป้าหมาย (ผลผลิตของโครงการ)	งบประมาณ					ตัวชี้วัด(KPI)	ผลที่คาดว่าจะได้รับ	หน่วยงานรับผิดชอบหลัก
				๒๕๖๖ (บาท)	๒๕๖๗ (บาท)	๒๕๖๘ (บาท)	๒๕๖๙ (บาท)	๒๕๗๐ (บาท)			
๑.	โครงการฝึกอบรมและส่งเสริมกิจกรรมอาสาสมัครท้องถิ่นรักโลก (ออล)	เพื่อเป็นการเรียนรู้การปฏิบัติกิจกรรมเพื่อรักษาสิ่งแวดล้อม	หมู่ - หมู่ ๑๑	๒๐,๐๐๐	๒๐,๐๐๐	๒๐,๐๐๐	๒๐,๐๐๐	๒๐,๐๐๐	มีจิตสำนึกอนุรักษ์ทรัพยากรธรรมชาติและสิ่งแวดล้อม	ทรัพยากรธรรมชาติและสิ่งแวดล้อมสมบูรณียั่งยืน	สำนักปลัด
๒.	โครงการส่งเสริมให้ประชาชนตระหนักมีส่วนร่วมในการจัดการทรัพยากรธรรมชาติและสิ่งแวดล้อม	เพื่อส่งเสริมให้เยาวชนและราษฎรหวงแหนทรัพยากรธรรมชาติและสิ่งแวดล้อม	หมู่ ๑- หมู่ ๑๑	๒๐,๐๐๐	๒๐,๐๐๐	๒๐,๐๐๐	๒๐,๐๐๐	ร้อยละ ๘๕ ของผู้ผ่านการอบรมมีจิตสำนึกอนุรักษ์ทรัพยากรธรรมชาติและสิ่งแวดล้อม	ทรัพยากรธรรมชาติและสิ่งแวดล้อมยั่งยืน	สำนักปลัด	
๓.	โครงการพัฒนาและรณรงค์การใช้หญ้าแฝกอันเนื่องมาจากพระราชดำริ	เพื่อการอนุรักษ์ดินและน้ำในพื้นที่	หมู่ ๑ - หมู่ ๑๑	๒๐,๐๐๐	๒๐,๐๐๐	๒๐,๐๐๐	๒๐,๐๐๐	มีจิตสำนึกอนุรักษ์ทรัพยากรธรรมชาติและสิ่งแวดล้อม	ทรัพยากรธรรมชาติและสิ่งแวดล้อมยั่งยืน	สำนักปลัด	
๔.	โครงการอนุรักษ์พันธุกรรมพืชอันเนื่องมาจากพระราชดำริ สมเด็จพระเทพรัตนราชสุดาฯ สยามบรมราชกุมารี (อพ.สธ.)	เพื่ออนุรักษ์พันธุ์พืชท้องถิ่นในป่าชุมชน	๓ แห่ง	๓๐,๐๐๐	๓๐,๐๐๐	๓๐,๐๐๐	๓๐,๐๐๐	ป่าชุมชนอย่างน้อย ๓ แห่งจัดทำทะเบียนพันธุ์กรรมพืช	พรรณไม้ประจำถิ่นมีความอุดมสมบูรณ์เกิดความหลากหลายทางชีวภาพ	สำนักปลัด	
๕.	โครงการส่งเสริมการไร้ถังขยะโดยกำจัดขยะตามวิถีชุมชน	เพื่อกำจัดขยะมูลฝอยภายในตำบลให้มีเป็นอย่างครบวงจรและเป็นมิตรกับสิ่งแวดล้อม	หมู่ ๑ - หมู่ ๑๑	๓๐,๐๐๐	๓๐,๐๐๐	๓๐,๐๐๐	๓๐,๐๐๐	ร้อยละ ๗๐ ของครัวเรือนกำจัดขยะอย่างถูกวิธี	สามารถกำจัดขยะได้อย่างมีประสิทธิภาพ	สำนักปลัด	
๖.	โครงการรณรงค์เพื่อสร้างความรู้ ความเข้าใจ ในการจัดการขยะที่ต้นทาง	เพื่อสร้างความรู้ ความเข้าใจในการจัดการขยะที่ต้นทาง	หมู่ ๑ - หมู่ ๑๑	๓๐,๐๐๐	๓๐,๐๐๐	๓๐,๐๐๐	๓๐,๐๐๐	ร้อยละ ๗๐ ของครัวเรือนกำจัดขยะอย่างถูกวิธี	สามารถกำจัดขยะได้อย่างมีประสิทธิภาพ	สำนักปลัด	

ยุทธศาสตร์จังหวัดที่ ๒ การเสริมสร้างความมั่นคงทางสังคม พัฒนาศักยภาพชีวิตและการศึกษาร้อยอย่างมีคุณภาพ  
 ยุทธศาสตร์การพัฒนาของ อปท. ในเขตจังหวัด ยุทธศาสตร์ที่ ๕ ยุทธศาสตร์การพัฒนาด้านการอนุรักษ์และส่งเสริมประเพณี วัฒนธรรม และภูมิปัญญาท้องถิ่น  
 ๕. ยุทธศาสตร์การพัฒนาด้านอนุรักษ์และส่งเสริมประเพณี วัฒนธรรม และภูมิปัญญาท้องถิ่น  
 แผนงานอุตสาหกรรมและการใช้ธา

ที่	โครงการ	วัตถุประสงค์	เป้าหมาย (ผลผลิตของ โครงการ)	งบประมาณ					ตัวชี้วัด (KPI)	ผลที่คาดว่าจะได้รับ	หน่วยงาน รับผิดชอบ
				๒๕๖๖ (บาท)	๒๕๖๗ (บาท)	๒๕๖๘ (บาท)	๒๕๖๙ (บาท)	๒๕๗๐ (บาท)			
๑.	ปรับปรุงที่สาธารณะเพื่อจัด งานประเพณี ของตำบล วังมะปราง	เพื่อให้มีสถานที่จัดงาน ตามประเพณีที่ตั้งงาม ของตำบลวังมะปราง	๑ แห่ง	๑๐๐,๐๐๐	๑๐๐,๐๐๐	๑๐๐,๐๐๐	๑๐๐,๐๐๐	๑๐๐,๐๐๐	อปท. มีสถานที่จัดงาน ประเพณี	มีสถานที่จัดประเพณี ที่ตั้งงามของตำบลวัง มะปราง	หลัก กองช่าง
๒.	โครงการบูรณะ ซ่อมแซม ศาสนสถานภายในตำบล วัง มะปราง เช่น ปรับปรุงศาลา การเปรียญ ซ่อมแซมเมรุ	เพื่อให้ประชาชนมี สถานที่ ประกอบ ศาสนกิจ	๑ ครั้ง/ปี	๒๐๐,๐๐๐	๒๐๐,๐๐๐	๒๐๐,๐๐๐	๒๐๐,๐๐๐	๒๐๐,๐๐๐	ศาสนสถานในตำบลได้รับ การปรับปรุง ซ่อมแซม	ประชาชนมีสถานที่ ประกอบศาสนกิจ	กองช่าง

แผนงานสร้างความเข้มแข็งของชุมชน

ที่	โครงการ	วัตถุประสงค์	เป้าหมาย (ผลผลิตของ โครงการ)	งบประมาณ					ตัวชี้วัด(KPI)	ผลที่คาดว่าจะได้รับ	หน่วยงาน รับผิดชอบ หลัก
				๒๕๖๖ (บาท)	๒๕๖๗ (บาท)	๒๕๖๘ (บาท)	๒๕๖๙ (บาท)	๒๕๗๐ (บาท)			
๑.	โครงการส่งเสริมสร้างจิตสำนึก ความสำคัญของการมีคุณธรรมให้เด็กหรือเยาวชน	เพื่อส่งเสริมให้ประชาชนทุกเพศ ทุกวัยเข้าใจหลักธรรมคำสอนของพุทธศาสนา	หมู่ ๑ -หมู่ ๑๑	๓๐,๐๐๐	๓๐,๐๐๐	๓๐,๐๐๐	๓๐,๐๐๐	๓๐,๐๐๐	ร้อยละ ๘๐ ผู้เข้าร่วมการอบรมสามารถนำหลักธรรมคำสอนไปใช้ในชีวิตประจำวันได้	เด็ก เยาวชน และประชาชนมีคุณธรรมจริยธรรม	สำนักงาน รับผิดชอบ หลัก

แผนงานการศึกษา วัฒนธรรมและนันทนาการ

ที่	โครงการ	วัตถุประสงค์	เป้าหมาย (ผลผลิตของโครงการ)	งบประมาณ					ตัวชี้วัด(KPI)	ผลที่คาดว่าจะได้รับ	หน่วยงานรับผิดชอบหลัก
				๒๕๖๖ (บาท)	๒๕๖๗ (บาท)	๒๕๖๘ (บาท)	๒๕๖๙ (บาท)	๒๕๗๐ (บาท)			
๑.	โครงการจัดงานประเพณีลอยกระทง	เพื่ออนุรักษ์และสืบสานวัฒนธรรมและประเพณีอันดีงาม	๑ ครั้ง/ปี	๘๐,๐๐๐	๘๐,๐๐๐	๘๐,๐๐๐	๘๐,๐๐๐	๘๐,๐๐๐	ประชาชนได้ร่วมอนุรักษ์และสืบสานวัฒนธรรม	ได้อนุรักษ์และสืบสานวัฒนธรรมและประเพณีอันดีงาม	สำนักปลัด
๒.	โครงการแห่เทียนพรรษา	เพื่อให้เด็กได้เรียนรู้และเข้าใจประเพณีการแห่เทียนพรรษา	ศพด.ทุ่งหลวง ศพด.ทุ่งसान	-	-	-	-	-	เด็กศูนย์พัฒนาเด็กเล็กได้เรียนรู้และเข้าใจประเพณีการแห่เทียนพรรษา	เด็กได้รู้จักประเพณีแห่เทียนพรรษา	สำนักปลัด
๓.	โครงการส่งเสริมทำนุบำรุงศาสนา -การจัดกิจกรรมเนื่องในวันสำคัญทางศาสนา	เพื่อทำนุบำรุงศาสนา และส่งเสริมให้ประชาชนใกล้ชิดศาสนาของตน	ตลอดปีงบประมาณ	๓๐,๐๐๐	๓๐,๐๐๐	๓๐,๐๐๐	๓๐,๐๐๐	๓๐,๐๐๐	ร้อยละ ๘๕ ของประชาชนเข้าร่วมกิจกรรมทางศาสนา	ทำนุบำรุงศาสนา และส่งเสริมให้ประชาชนใกล้ชิด ศาสนาของตน	สำนักปลัด
๔.	- อดทนไว้ทุกข์หลวงหรือ และวัดวังมะปราง(วัดน้ำท่า) จัดทำเรือพระ	เพื่ออนุรักษ์ประเพณีสำคัญทางศาสนาในเทศกาลออกพรรษา	๑ ครั้ง/ปี	๓๐,๐๐๐	๓๐,๐๐๐	๓๐,๐๐๐	๓๐,๐๐๐	๓๐,๐๐๐	วัดทุ่งหลวง/วัดวังมะปราง ได้รับงบประมาณเพื่อทำเรือพระ	ประชาชนเห็นคุณค่าของประเพณีตากพระ	สำนักปลัด
๕.	โครงการจัดงานเพื่อสืบสานและอนุรักษ์ประเพณีสงกรานต์	เพื่ออนุรักษ์และสืบสานวัฒนธรรมและประเพณีอันดีงาม	๑ ครั้ง/ปี	๓๐,๐๐๐	๓๐,๐๐๐	๓๐,๐๐๐	๓๐,๐๐๐	๓๐,๐๐๐	ประชาชนได้ร่วมสืบสานประเพณีและวัฒนธรรม	ได้สืบสานประเพณีและวัฒนธรรม	สำนักปลัด

ยุทธศาสตร์จังหวัดที่ ๒ การเสริมสร้างความมั่นคงทางสังคม พัฒนาคุณภาพชีวิตและการศึกษาเรียนรู้อย่างมีคุณภาพ  
 ยุทธศาสตร์การพัฒนาของ อปท. ในเขตจังหวัด ยุทธศาสตร์ที่ ๖ ยุทธศาสตร์การพัฒนาการอยู่ดีมีสุขของท้องถิ่น  
 ๖. ยุทธศาสตร์การพัฒนาการอยู่ดีมีสุขของประชาชน  
 แผนงานอุตสาหกรรมและการโยธา

ที่	โครงการ	วัตถุประสงค์	เป้าหมาย (ผลผลิตของ โครงการ)	งบประมาณ					ตัวชี้วัด (KPI)	ผลที่คาดว่าจะได้รับ	หน่วยงาน รับผิดชอบ หลัก
				๒๕๖๖ (บาท)	๒๕๖๗ (บาท)	๒๕๖๘ (บาท)	๒๕๖๙ (บาท)	๒๕๗๐ (บาท)			
๑.	โครงการปรับปรุง/ต่อเติม อาคารศูนย์ส่งเสริม ผลิตภัณฑ์ท้องถิ่นประจำ ตำบลวังมะปราง	เพื่อจัดหาวัสดุ อุปกรณ์ ครุภัณฑ์ตามความจำเป็น ให้กับอาคารศูนย์ส่งเสริม ผลิตภัณฑ์ท้องถิ่น	๑.ศูนย์	๕๐,๐๐๐	๕๐,๐๐๐	๕๐,๐๐๐	๕๐,๐๐๐	๕๐,๐๐๐	อาคารศูนย์ส่งเสริมวัสดุ อุปกรณ์ ครุภัณฑ์ ที่ เพียงพอต่อการดำเนินงาน	กลุ่มอาชีพมีความ เข้มแข็ง	กองช่าง

แผนงานสร้างความเข้มแข็งของชุมชน

ที่	โครงการ	วัตถุประสงค์	เป้าหมาย (ผลผลิตของโครงการ)	งบประมาณ					ตัวชี้วัด (KPI)	ผลที่คาดว่าจะได้รับ	หน่วยงานรับผิดชอบ
				๒๕๖๖ (บาท)	๒๕๖๗ (บาท)	๒๕๖๘ (บาท)	๒๕๖๙ (บาท)	๒๕๗๐ (บาท)			
๑.	โครงการจ้างนักศึกษาทำงานช่วงปิดเรียน	เพื่อให้ นักศึกษามีคุณภาพชีวิตที่ดีขึ้นและมีรายได้	๑ ครั้ง	๑๕,๐๐๐	๑๕,๐๐๐	๑๕,๐๐๐	๑๕,๐๐๐	๑๕,๐๐๐	ร้อยละ ๘๐ ของครัวเรือนมีรายได้เพียงพอต่อการยังชีพ	ประชาชนมีคุณภาพชีวิตดีขึ้น	สำนักปลัด
๒.	โครงการส่งเสริมเพิ่มประสิทธิภาพกลุ่มสตรี	เพื่อสร้างความเข้มแข็งและเพิ่มช่องทางทางประกอบอาชีพ	หมู่ ๑-หมู่ ๑๑	๓๐,๐๐๐	๓๐,๐๐๐	๓๐,๐๐๐	๓๐,๐๐๐	ร้อยละ ๕๐ ของกลุ่มอาชีพได้รับการฝึกอบรม	กลุ่มมีความเข้มแข็งและสมาชิกมีอาชีพเสริม	สำนักปลัด	
๓.	โครงการส่งเสริมการนำหลักปรัชญาของเศรษฐกิจพอเพียงมาใช้ในชีวิตประจำวัน	เพื่อให้ประชาชนลดรายจ่ายเพิ่มรายได้ในครัวเรือน	๑๑ หมู่บ้าน	๒๐,๐๐๐	๒๐,๐๐๐	๒๐,๐๐๐	๒๐,๐๐๐	ร้อยละ ๘๐ ของครัวเรือนนำหลักปรัชญาเศรษฐกิจพอเพียงมาใช้	ประชาชนมีคุณภาพชีวิตดีขึ้น	สำนักปลัด	
๔.	โครงการส่งเสริมสนับสนุนกลุ่มอาชีพในตำบล	เพื่อสร้างความเข้มแข็งและเพิ่มช่องทางทางประกอบอาชีพ	หมู่ ๑-หมู่ ๑๑	๓๐,๐๐๐	๓๐,๐๐๐	๓๐,๐๐๐	๓๐,๐๐๐	ร้อยละ ๕๐ ของกลุ่มอาชีพได้รับการฝึกอบรม	กลุ่มมีความเข้มแข็งและสมาชิกมีอาชีพเสริม	สำนักปลัด	
๕.	โครงการส่งเสริมให้เกษตรกรดำเนินงานร่อยตามแนวพระราชดำริ - ส่งเสริมการประกอบอาชีพเกษตรกรตามแนวคิดเกษตรทฤษฎีใหม่และเศรษฐกิจพอเพียง	เพื่อส่งเสริมให้เกษตรกรมีคุณภาพชีวิตที่ดีขึ้น	หมู่ ๑ - หมู่ ๑๑	๓๐,๐๐๐	๓๐,๐๐๐	๓๐,๐๐๐	๓๐,๐๐๐	ร้อยละ ๓๕ ของเกษตรกรมีรายได้มั่นคง	เกษตรกรมีคุณภาพชีวิตที่ดีขึ้น	สำนักปลัด	

รายละเอียดโครงการพัฒนาที่นำมาจากแผนพัฒนาหมู่บ้านและแผนพัฒนาชุมชน  
(พ.ศ.๒๕๖๖-๒๕๗๐)

องค์การบริหารส่วนตำบลวังมะปราง

ยุทธศาสตร์จังหวัดที่ ๑ การสร้างฐานเศรษฐกิจของจังหวัด (ด้านเกษตรกรรม อุตสาหกรรม และการท่องเที่ยว) ที่มีคนและมีผลิตภัณฑ์

ยุทธศาสตร์การพัฒนาของ อบท. ในเขตจังหวัด ยุทธศาสตร์ที่ ๑ ยุทธศาสตร์การพัฒนาด้านโครงสร้างพื้นฐานการท่องเที่ยวเชิงอนุรักษ์

๑. ยุทธศาสตร์การพัฒนาด้านโครงสร้างพื้นฐาน

ที่	โครงการ	วัตถุประสงค์	เป้าหมาย (ผลผลิตของ โครงการ)	งบประมาณ					ตัวชี้วัด(KPI)	ผลที่คาดว่าจะ ได้รับ	หน่วยงาน รับผิดชอบหลัก
				๒๕๖๖ (บาท)	๒๕๖๗ (บาท)	๒๕๖๘ (บาท)	๒๕๖๙ (บาท)	๒๕๗๐ (บาท)			
๑.	ปรับปรุง ซ่อมแซมถนน ภายในตำบลวังมะปราง: ปรับปรุงผิวจราจร, ปรับปรุง ท่อระบายน้ำ ขุดลอกคูคลอง วางท่อระบายน้ำ ฯลฯ	เพื่อให้ประชาชนมีเส้นทาง คมนาคมที่สะดวก	หมู่ ๑ - หมู่ ๑๑	๕๐๐,๐๐๐	๕๐๐,๐๐๐	๕๐๐,๐๐๐	๕๐๐,๐๐๐	๕๐๐,๐๐๐	ร้อยละ ๘๕ ของถนน ภายในตำบลวังมะปราง ใช้งานได้ตามปกติ	ประชาชน มี เส้นทางคมนาคมที่ สะดวก	กองช่าง
๒.	ก่อสร้างถนนลาดยางภายใน ตำบลวังมะปราง -ถนนสายบ้านออก หมู่ ๓ - หมู่ ๔.วังมะปราง	เพื่อให้ประชาชนมีเส้นทาง คมนาคมที่สะดวก	ก. ๖ ม. ย. ๑,๐๐๐ ม.	๔,๐๐๐,๐๐๐	๔,๐๐๐,๐๐๐	๔,๐๐๐,๐๐๐	๔,๐๐๐,๐๐๐	๔,๐๐๐,๐๐๐	ร้อยละ ๕๐ ของจำนวน ระยะทางทั้งหมดมี มาตรฐาน	ประชาชน มี เส้นทางคมนาคมที่ สะดวก	กองช่าง
	-ถนนสายหมู่ ๕.วังมะปราง - หมู่ ๕ บ้านควนตะเคียน ต.วังมะปรางเหนือ	เพื่อให้ประชาชนมีเส้นทาง คมนาคมที่สะดวก	ก. ๕ ม. ย. ๘๐๐ ม.	๒,๐๘๐,๐๐๐	๒,๐๘๐,๐๐๐	๒,๐๘๐,๐๐๐	๒,๐๘๐,๐๐๐	๒,๐๘๐,๐๐๐	ร้อยละ ๕๐ ของจำนวน ระยะทางทั้งหมดมี มาตรฐาน	ประชาชน มี เส้นทางคมนาคม ที่สะดวก	กองช่าง
	-ถนนสายรอบสระน้ำห้วยกอ หมู่ ๘ต.วังมะปราง	เพื่อให้ประชาชนมีเส้นทาง คมนาคมที่สะดวก	ก. ๕ ม. ย. ๖๘๐ ม.	๒,๗๒๐,๐๐๐	๒,๗๒๐,๐๐๐	๒,๗๒๐,๐๐๐	๒,๗๒๐,๐๐๐	๒,๗๒๐,๐๐๐	ร้อยละ ๕๐ ของจำนวน ระยะทางทั้งหมดมี มาตรฐาน	ประชาชน มี เส้นทางคมนาคม ที่สะดวก	กองช่าง
	-ถนนสายรอบสระน้ำ ชลประทานบ้านบางลึก หมู่ ๘ ต.วังมะปราง	เพื่อให้ประชาชนมีเส้นทาง คมนาคมที่สะดวก	ก. ๕ ม. ย. ๑,๕๐๐ ม.	๖,๐๐๐,๐๐๐	๖,๐๐๐,๐๐๐	๖,๐๐๐,๐๐๐	๖,๐๐๐,๐๐๐	๖,๐๐๐,๐๐๐	ร้อยละ ๕๐ ของจำนวน ระยะทางทั้งหมดมี มาตรฐาน	ประชาชน มี เส้นทางคมนาคมที่ สะดวก	กองช่าง
	-ถนนสายภายในหมู่บ้าน หมู่ ๕ - หมู่ ๘ ตำบลวังมะปราง	เพื่อให้ประชาชนมีเส้นทาง คมนาคมที่สะดวก	ก. ๕ ม. ย. ๘๐๐ ม.	๒,๐๘๐,๐๐๐	๒,๐๘๐,๐๐๐	๒,๐๘๐,๐๐๐	๒,๐๘๐,๐๐๐	๒,๐๘๐,๐๐๐	ร้อยละ ๕๐ ของจำนวน ระยะทางทั้งหมดมี มาตรฐาน	ประชาชน มี เส้นทางคมนาคม ที่สะดวก	กองช่าง
๓.	บุกเบิกถนน -ถนนสาย หมู่ ๖ - เชื่อม หมู่ ๗ สายทุ่งหลวง ต.วังมะปราง (ตอนที่ ๒)	เพื่อให้ประชาชนมีเส้นทาง คมนาคมที่สะดวก	ก. ๖ ม. ย. ๒,๐๐๐ ม.	๘๐๐,๐๐๐	๘๐๐,๐๐๐	๘๐๐,๐๐๐	๘๐๐,๐๐๐	๘๐๐,๐๐๐	ระยะทางที่บุกเบิกได้ไม่ น้อยกว่าร้อยละ ๕๐ ของ ระยะทางทั้งหมด	ประชาชน มี เส้นทางคมนาคม ที่สะดวก	กองช่าง

ที่	โครงการ	วัตถุประสงค์	เป้าหมาย (ผลผลิตของโครงการ)	งบประมาณ					ตัวชี้วัด(KPI)	ผลที่คาดว่าจะได้รับ	หน่วยงานรับผิดชอบหลัก
				๒๕๖๖ (บาท)	๒๕๖๗ (บาท)	๒๕๖๘ (บาท)	๒๕๖๙ (บาท)	๒๕๗๐ (บาท)			
๓.	บุกเบิกถนน -ถนนแยกสายหัวด้อมขวาน - หมู่ ๕ บ้านเรือ ต.บ่อหิน	เพื่อให้ประชาชนมีเส้นทางคมนาคมที่สะดวก	ก.บ.ม. ย.๑,๕๐๐ ม.	๖๐๐,๐๐๐	๖๐๐,๐๐๐	๖๐๐,๐๐๐	๖๐๐,๐๐๐	๖๐๐,๐๐๐	ระยะทางที่บุกเบิกได้ไม่น้อยกว่าร้อยละ ๕๐ ของระยะทางทั้งหมด	ประชาชนมีเส้นทางคมนาคมที่สะดวก	กองช่าง
๔.	ซ่อมแซมและปรับปรุงระบบประปาหมู่บ้านในพื้นที่ตำบลวังมะปราง	เพื่อให้ประชาชนมีน้ำเพื่อการอุปโภคบริโภค	หมู่ ๑ - หมู่ ๑๑	๓๐๐,๐๐๐	๓๐๐,๐๐๐	๓๐๐,๐๐๐	๓๐๐,๐๐๐	๓๐๐,๐๐๐	ร้อยละ ๑๐๐ ของระบบประปาหมู่บ้านใช้งานได้ตามปกติ	ประชาชนมีน้ำเพื่อการอุปโภคบริโภค	กองช่าง
๕.	ก่อสร้างระบบประปาหมู่บ้านภายในพื้นที่ตำบลวังมะปราง	เพื่อให้ประชาชนมีน้ำเพื่อการอุปโภคบริโภค	หมู่ ๑ - หมู่ ๑๑	๘๐๐,๐๐๐	๘๐๐,๐๐๐	๘๐๐,๐๐๐	๘๐๐,๐๐๐	๘๐๐,๐๐๐	จำนวนระบบประปาที่เพิ่มขึ้น	ประชาชนมีน้ำเพื่อการอุปโภคบริโภค	กองช่าง
๖.	ก่อสร้างฝายน้ำล้นสายไฟโตะ หมู่ ๑	เพื่อให้ประชาชนมีน้ำเพื่อการเกษตร	จำนวน ๑ จุด	๓๐๐,๐๐๐	๓๐๐,๐๐๐	๓๐๐,๐๐๐	๓๐๐,๐๐๐	๓๐๐,๐๐๐	มีฝายน้ำล้นจำนวน ๑ จุด	ประชาชนมีน้ำเพื่อการเกษตร	กองช่าง
๗.	ก่อสร้างฝายน้ำล้นคลองตก หมู่ ๑	เพื่อให้ประชาชนมีน้ำเพื่อการเกษตร	จำนวน ๑ จุด	๓๐๐,๐๐๐	๓๐๐,๐๐๐	๓๐๐,๐๐๐	๓๐๐,๐๐๐	๓๐๐,๐๐๐	มีฝายน้ำล้นจำนวน ๑ จุด	ประชาชนมีน้ำเพื่อการเกษตร	กองช่าง
๘.	ก่อสร้างฝายน้ำล้นหัวขวางน้ำขาว หมู่ ๒	เพื่อให้ประชาชนมีน้ำเพื่อการเกษตร	จำนวน ๑ จุด	๕๐๐,๐๐๐	๕๐๐,๐๐๐	๕๐๐,๐๐๐	๕๐๐,๐๐๐	๕๐๐,๐๐๐	มีฝายน้ำล้นจำนวน ๑ จุด	ประชาชนมีน้ำเพื่อการเกษตร	กองช่าง
๙.	โครงการขุดบ่อน้ำต้น	เพื่อให้ประชาชนมีน้ำเพื่อการอุปโภคบริโภค	ขนาด Ø ๑.๐๐ X ๑๒.๐๐ ม.	๙๐,๐๐๐	๙๐,๐๐๐	๙๐,๐๐๐	๙๐,๐๐๐	๙๐,๐๐๐	มีบ่อน้ำ	ประชาชนมีน้ำเพื่อการเกษตร	กองช่าง
๑๐.	ปรับปรุงภูมิทัศน์สองข้างถนนภายในหมู่บ้าน	เพื่อให้เกิดความปลอดภัยในการสัญจรและมีความสวยงามเป็นระเบียบ	หมู่ ๑ - หมู่ ๑๑	๖๐,๐๐๐	๖๐,๐๐๐	๖๐,๐๐๐	๖๐,๐๐๐	๖๐,๐๐๐	ปรับปรุงภูมิทัศน์อย่างน้อย ๒ ครั้งต่อปี	มีความปลอดภัยในการสัญจรและมีความสวยงามเป็นระเบียบ	สำนักปลัด/กองช่าง
๑๑.	โครงการติดตั้งเครื่องกรองน้ำดื่ม	เพื่อให้ประชาชนมีน้ำสะอาด	๑ แห่ง	๒๕๐,๐๐๐	๒๕๐,๐๐๐	๒๕๐,๐๐๐	๒๕๐,๐๐๐	๒๕๐,๐๐๐	ร้อยละ ๘๐ ของประชาชนมีน้ำสะอาดกิน	มีน้ำสะอาดสำหรับกิน	กองช่าง

ยุทธศาสตร์จังหวัดที่ ๒ การเสริมสร้างความเป็นเลิศทางการศึกษาเรียนรู้อย่างมีคุณภาพ  
ยุทธศาสตร์การพัฒนาของ อปท. ในเขตจังหวัด ยุทธศาสตร์ที่ ๒ ยุทธศาสตร์การพัฒนาด้านคุณภาพชีวิตและส่งเสริมการศึกษาเรียนรู้แบบองค์รวม  
๒. ยุทธศาสตร์การพัฒนาคุณภาพชีวิตและส่งเสริมการศึกษา

ที่	โครงการ	วัตถุประสงค์	เป้าหมาย(ผลผลิตของโครงการ)	งบประมาณ					ตัวชี้วัด(KPI)	ผลที่คาดว่าจะได้รับ	หน่วยงานรับผิดชอบหลัก
				๒๕๖๖ (บาท)	๒๕๖๗ (บาท)	๒๕๖๘ (บาท)	๒๕๖๙ (บาท)	๒๕๗๐ (บาท)			
๑.	โครงการอบรมให้ความรู้เพื่อแก้ปัญหาหนี้สิน	เพื่อสร้างวินัยในครัวเรือน	หมู่ ๑ - หมู่ ๑๑	๕๐,๐๐๐	๕๐,๐๐๐	๕๐,๐๐๐	๕๐,๐๐๐	ร้อยละ ๑๐๐ ของประชาชนมีความรู้ความเข้าใจมากยิ่งขึ้น	ประชาชนมีความรู้ความเข้าใจมากยิ่งขึ้น	สำนักงานปลัด	
๒.	โครงการส่งเสริมและสนับสนุนเพื่อสร้างความเข้มแข็งให้กับปรัชญาเศรษฐกิจพอเพียง	เพื่อส่งเสริมสนับสนุนเพื่อสร้างความเข้มแข็งให้กับปรัชญาเศรษฐกิจพอเพียง	หมู่ ๑ - หมู่ ๑๑	๕๐,๐๐๐	๕๐,๐๐๐	๕๐,๐๐๐	๕๐,๐๐๐	ร้อยละ ๑๐๐ ของประชาชนมีความเข้าใจมากยิ่งขึ้น	ประชาชนมีความรู้ความเข้าใจมากยิ่งขึ้น	สำนักงานปลัด	
๓.	โครงการส่งเสริมการจัดสวัสดิการและนันทนาการ	เพื่อส่งเสริมการจัดสวัสดิการและนันทนาการ	หมู่ ๑ - หมู่ ๑๑	๕๐,๐๐๐	๕๐,๐๐๐	๕๐,๐๐๐	๕๐,๐๐๐	ร้อยละ ๑๐๐ ของประชาชนมีการส่งเสริมการจัดสวัสดิการและนันทนาการ	ประชาชนมีความรู้ความเข้าใจมากยิ่งขึ้น	สำนักงานปลัด	
๔.	โครงการวางแผนป้องกันภัยพิบัติของหมู่บ้าน	เพื่อให้สมาชิก อบพ. มีความรู้ความเข้าใจมากยิ่งขึ้น	หมู่ ๑ - หมู่ ๑๑	๑๐๐,๐๐๐	๑๐๐,๐๐๐	๑๐๐,๐๐๐	๑๐๐,๐๐๐	ประชาชนร้อยละ ๑๐๐ ได้รับความช่วยเหลือ	บรรเทาความเดือดร้อนให้กับประชาชน	สำนักงานปลัด	
๕.	โครงการจัดงานวันเด็กแห่งชาติ	เพื่อจ่ายเป็นค่าใช้จ่ายในการจัดกิจกรรมในการส่งเสริมการพัฒนาทักษะและสติปัญญา	หมู่ ๑ - หมู่ ๑๑	๓๐,๐๐๐	๓๐,๐๐๐	๓๐,๐๐๐	๓๐,๐๐๐	เด็กได้รับการพัฒนาทักษะและสติปัญญา	เด็กและเยาวชนได้รับการพัฒนาทักษะและสติปัญญา	สำนักงานปลัด	
๖.	โครงการให้ทุนการศึกษาให้กับนักเรียนที่เรียนดีแต่ขาดทุนทรัพย์	เพื่อให้ทุนการศึกษาให้กับนักเรียนที่เรียนดีแต่ขาดทุนทรัพย์	นักเรียน	๔๐,๐๐๐	๔๐,๐๐๐	๔๐,๐๐๐	๔๐,๐๐๐	ร้อยละ ๘๐ ของนักเรียนได้รับการศึกษา	นักเรียนมีได้รับทุนการศึกษา	สำนักงานปลัด	
๗.	โครงการเฝ้าระวังป้องกันและควบคุมโรคระบาดในพื้นที่ตำบลวังปราง	เพื่อลดปัญหาโรคระบาดที่เกิดขึ้นในหมู่บ้าน	หมู่ ๑ - หมู่ ๑๑	๓๐,๐๐๐	๓๐,๐๐๐	๓๐,๐๐๐	๓๐,๐๐๐	ระงับและป้องกันภัยของโรคระบาด	สามารถแก้ไขโรคระบาดได้ทันทันที	สำนักงานปลัด	
๘.	สงเคราะห์ผู้ด้อยโอกาสผู้ยากไร้ ที่มีภูมิสำเนาในพื้นที่ตำบลวังมะปราง	เพื่อให้การสงเคราะห์ผู้ยากไร้ ผู้ด้อยโอกาส	๓๐ คน/ปี	๕๐,๐๐๐	๕๐,๐๐๐	๕๐,๐๐๐	๕๐,๐๐๐	ร้อยละ ๘๐ ของผู้ยากไร้ได้รับการช่วยเหลือ	พัฒนาคุณภาพชีวิตให้ดีขึ้น	สำนักงานปลัด/กองช่าง	

ที่	โครงการ	วัตถุประสงค์	เป้าหมาย (ผลผลิตของโครงการ)	งบประมาณ					ตัวชี้วัด(KPI)	ผลที่คาดว่าจะได้รับ	หน่วยงานรับผิดชอบหลัก
				๒๕๖๖ (บาท)	๒๕๖๗ (บาท)	๒๕๖๘ (บาท)	๒๕๖๙ (บาท)	๒๕๗๐ (บาท)			
๙.	โครงการก่อสร้างอาคาร และเชื่อมระบบเสียงตามสายของหมู่บ้านภายในตำบลวังมะปราง	เพื่อเผยแพร่ข้อมูลข่าวสารให้ประชาชนได้รับทราบ	๑ ครั้ง/ปี	๑๕๐,๐๐๐	๑๕๐,๐๐๐	๑๕๐,๐๐๐	๑๕๐,๐๐๐	๑๕๐,๐๐๐	ร้อยละ ๖๐ ของระบบเสียงตามสายใช้ได้ตามปกติ	ประชาชนได้รับข้อมูลข่าวสารที่รวดเร็ว	กองช่าง
๑๐.	ปรับปรุง / ขยายเขต / เชื่อมระบบเสียงตามสายของหมู่บ้านภายในตำบลวังมะปราง รวมทั้งซ่อมแซมบำรุงรักษาอุปกรณ์เสียงตามสายให้ใช้งานได้อยู่เสมอ	เพื่อเผยแพร่ข้อมูลข่าวสารให้ประชาชนได้รับทราบ	๑ ครั้ง/ปี	๕๐,๐๐๐	๕๐,๐๐๐	๕๐,๐๐๐	๕๐,๐๐๐	๕๐,๐๐๐	ร้อยละ ๖๐ ของระบบเสียงตามสายใช้ได้ตามปกติ	ประชาชนได้รับข้อมูลข่าวสารที่รวดเร็ว	กองช่าง
๑๑.	ปรับปรุงอาคารอเนกประสงค์ของหมู่บ้านในตำบลวังมะปราง	เพื่อเผยแพร่ข้อมูลข่าวสารให้ประชาชนได้รับทราบ	หมู่ ๑ - หมู่ ๑๑	๕๐,๐๐๐	๕๐,๐๐๐	๕๐,๐๐๐	๕๐,๐๐๐	๕๐,๐๐๐	ร้อยละ ๑๐๐ ของอาคารอเนกประสงค์ของหมู่บ้านใช้งานได้	ประชาชนได้รับข้อมูลข่าวสารที่รวดเร็ว	กองช่าง
๑๒.	โครงการก่อสร้างลานกีฬา/สถานที่ออกกำลังกาย	เพื่อให้ประชาชนมีสถานที่ออกกำลังกายและพักผ่อนหย่อนใจ	๒ แห่ง	๑,๕๐๐,๐๐๐	๑,๕๐๐,๐๐๐	๑,๕๐๐,๐๐๐	๑,๕๐๐,๐๐๐	๑,๕๐๐,๐๐๐	มี ลาน กีฬา / สวนสาธารณะ/สวนสุขภาพเพิ่มขึ้น ๒ แห่ง	ประชาชนมีสถานที่ออกกำลังกายและพักผ่อนหย่อนใจ	กองช่าง
๑๓.	โครงการติดตั้งกล้องโทรทัศน์วงจรปิด CCTV ภายในพื้นที่ตำบลวังมะปราง	เพื่อให้เกิดความปลอดภัยและเรียบร้อยในตำบลวังมะปราง	หมู่ ๑ - หมู่ ๑๑	๔๐๐,๐๐๐	๔๐๐,๐๐๐	๔๐๐,๐๐๐	๔๐๐,๐๐๐	๔๐๐,๐๐๐	มีกล้องวงจรปิดในพื้นที่ตำบลวังมะปราง	ประชาชนมีความปลอดภัยในชีวิตและทรัพย์สิน	กองช่าง
๑๔.	โครงการสร้างภูมิคุ้มกันและป้องกันปัญหายาเสพติด	เพื่อให้เยาวชนและประชาชนรู้โทษภัยของยาเสพติด	หมู่ ๑ - หมู่ ๑๑	๑๕๐,๐๐๐	๑๕๐,๐๐๐	๑๕๐,๐๐๐	๑๕๐,๐๐๐	๑๕๐,๐๐๐	ร้อยละ ๙๕ ของเยาวชนที่ผ่านการอบรมห่างไกลยาเสพติด	เยาวชน และ ประชาชนห่างไกลยาเสพติด	สำนักปลัด
๑๕.	โครงการรณรงค์ ลด ละ เลิก สุรายาเสพติด อบายมุข	เพื่อให้เยาวชน ประชาชนมีความรู้ในต้านกีฬา	หมู่ ๑ - หมู่ ๑๑	๕๐,๐๐๐	๕๐,๐๐๐	๕๐,๐๐๐	๕๐,๐๐๐	๕๐,๐๐๐	ร้อยละ ๘๐ ของประชาชนมีการลด ละ เลิก สุรายาอบายมุข	ประชาชน มี คุณภาพชีวิตที่ดีขึ้น	สำนักปลัด
๑๖.	โครงการส่งเสริมสนับสนุนการและกีฬา	เพื่อให้เยาวชน ประชาชนมีความรู้ในต้านกีฬา	หมู่ ๑ - หมู่ ๑๑	๑๐๐,๐๐๐	๑๐๐,๐๐๐	๑๐๐,๐๐๐	๑๐๐,๐๐๐	๑๐๐,๐๐๐	เยาวชนมีความรู้ ทักษะในด้านกีฬามากยิ่งขึ้น	เยาวชนมีร่างกายที่แข็งแรง สมบูรณ์	สำนักปลัด/กองคลัง
๑๗.	โครงการหมู่บ้านสีขาว	เพื่อให้ประชาชนห่างไกลยาเสพติด	หมู่ ๑ - หมู่ ๑๑	๑๕๐,๐๐๐	๑๕๐,๐๐๐	๑๕๐,๐๐๐	๑๕๐,๐๐๐	๑๕๐,๐๐๐	เยาวชนห่างไกลจากยาเสพติด	ปัญหา ยาเสพติดลดลง	สำนักปลัด
๑๘.	โครงการป้องกันและแก้ไขปัญหาดังครกก่อนวันอัคร	เพื่อให้มีความรู้แก่เด็กและเยาวชน	เด็ก/เยาวชน	๕๐,๐๐๐	๕๐,๐๐๐	๕๐,๐๐๐	๕๐,๐๐๐	๕๐,๐๐๐	ร้อยละ ๘๐ ของเด็กและเยาวชนมีความรู้ ความเข้าใจ	ลดปัญหาการตั้งครกก่อนวันอัคร	สำนักปลัด

ที่	โครงการ	วัตถุประสงค์	เป้าหมาย (ผลผลิตของ โครงการ)	งบประมาณ					ตัวชี้วัด(KPI)	ผลที่คาดว่าจะ ได้รับ	หน่วยงาน รับผิดชอบ หลัก
				๒๕๖๖ (บาท)	๒๕๖๗ (บาท)	๒๕๖๘ (บาท)	๒๕๖๙ (บาท)	๒๕๗๐ (บาท)			
๑๙.	โครงการฝึกอบรมเยาวชนใน ชุมชนด้านยาเสพติด	เพื่อให้เยาวชน ท่างไกล ยาเสพติด	หมู่ ๑ - หมู่ ๑๑	๓๐,๐๐๐	๓๐,๐๐๐	๓๐,๐๐๐	๓๐,๐๐๐	๓๐,๐๐๐	ร้อยละ ๘๐ ของเยาวชนมี ความรู้ความเข้าใจ	เยาวชนห่างไกลยา เสพติด	สำนักปลัด
๒๐.	โครงการแข่งขันกีฬาเยาวชน และประชาชนตำบลบ้านกล้วยเสฟ ติด	เพื่อ ส่ง เสริม ให้ ประชาชนออกกำลังกาย	๑ ครั้ง	๓๐,๐๐๐	๓๐,๐๐๐	๓๐,๐๐๐	๓๐,๐๐๐	๓๐,๐๐๐	ร้อยละ ๙๕ ของประชาชน ออกกำลังกายอย่าง สม่ำเสมอ	ปัญหา ยาเสพติด ลดลง ประชาชนมี สุขภาพแข็งแรง	สำนักปลัด

ยุทธศาสตร์จังหวัดที่ ๔ พัฒนาการบริหารจัดการภาครัฐให้มีประสิทธิภาพ  
 ยุทธศาสตร์การพัฒนาของ อปท.ในเขตจังหวัด ยุทธศาสตร์ที่ ๓ ยุทธศาสตร์การพัฒนาและส่งเสริมการมีส่วนร่วมของประชาชนสู่ระดับฐานราก  
 ๓. ยุทธศาสตร์การพัฒนาและส่งเสริมการมีส่วนร่วมของประชาชน

ที่	โครงการ	วัตถุประสงค์	เป้าหมาย (ผลผลิตของ โครงการ)	งบประมาณ					ตัวชี้วัด(KPI)	ผลที่คาดว่าจะ ได้รับ	หน่วยงาน รับผิดชอบ หลัก
				๒๕๖๖ (บาท)	๒๕๖๗ (บาท)	๒๕๖๘ (บาท)	๒๕๖๙ (บาท)	๒๕๗๐ (บาท)			
๑.	โครงการปรับปรุงป้าย ประชาสัมพันธ์ข้อมูลข่าวสาร	เพื่อประชาสัมพันธ์ ข้อมูลข่าวสาร อบต.	หมู่ ๑ - หมู่ ๑๑	๑๐๐,๐๐๐	๑๐๐,๐๐๐	๑๐๐,๐๐๐	๑๐๐,๐๐๐	๑๐๐,๐๐๐	ร้อยละ ๑๐๐ ของประชาชน ได้รับทราบข้อมูลข่าวสารของ อบต.	ระบบการ บริหารงานมี ประสิทธิภาพ	กองช่าง
๒.	โครงการจัดเวทีประชาคม ระดับหมู่บ้านหรือระดับตำบล	เพื่อพัฒนาให้เกิดความ เข้มแข็งในชุมชน	หมู่ ๑ - หมู่ ๑๑	๑๐,๐๐๐	๑๐,๐๐๐	๑๐,๐๐๐	๑๐,๐๐๐	๑๐,๐๐๐	ร้อยละ ๕๐ ของครัวเรือนเข้า ร่วมการประชุม	ชุมชนตำบล วิมังษาปรังมีความ เข้มแข็ง	สำนักปลัด

ยุทธศาสตร์จังหวัดที่ ๓ การบริหารจัดการทรัพยากรธรรมชาติและสิ่งแวดล้อมอย่างเหมาะสมกับชุมชน/พื้นที่ และมีความยั่งยืนในอนาคต  
 ยุทธศาสตร์การพัฒนาของ อปท. ในเขตจังหวัด ยุทธศาสตร์ที่ ๔ ยุทธศาสตร์การพัฒนาด้านการอนุรักษ์รักษาธรรมชาติและสิ่งแวดล้อมอย่างยั่งยืน  
 ๔. ยุทธศาสตร์การพัฒนาทรัพยากรธรรมชาติและสิ่งแวดล้อมควบคู่การส่งเสริมการท่องเที่ยว

ที่	โครงการ	วัตถุประสงค์	เป้าหมาย (ผลผลิตของ โครงการ)	งบประมาณ					ตัวชี้วัด(KPI)	ผลที่คาดว่าจะได้รับ	หน่วยงาน รับผิดชอบ หลัก
				๒๕๖๖ (บาท)	๒๕๖๗ (บาท)	๒๕๖๘ (บาท)	๒๕๖๙ (บาท)	๒๕๗๐ (บาท)			
๑.	โครงการพัฒนาแหล่งท่องเที่ยวและอนุรักษ์ป่าชุมชน	เพื่อส่งเสริมให้เกิดท่องเที่ยวเชิงอนุรักษ์	ตำบลวังมะปราง	๕๐๐,๐๐๐	๕๐๐,๐๐๐	๕๐๐,๐๐๐	๕๐๐,๐๐๐	๕๐๐,๐๐๐	มีนักท่องเที่ยวมาใช้บริการเพิ่มขึ้นร้อยละ ๑๕	มีสถานที่ท่องเที่ยวในตำบล	กองช่าง
๒.	โครงการอนุรักษ์ป่าต้นน้ำ	เพื่อส่งเสริมให้เกิดสิ่งแวดล้อมที่ดี	หมู่ ๑ - หมู่ ๑๑	๑๐๐,๐๐๐	๑๐๐,๐๐๐	๑๐๐,๐๐๐	๑๐๐,๐๐๐	๑๐๐,๐๐๐	ร้อยละ ๕๐ ของป่าต้นน้ำที่ได้รับการพัฒนาให้เป็นที่ฟู และประชาชนมีรายได้เพิ่มมากขึ้น	ป่าต้นน้ำได้รับการฟื้นฟู และประชาชนมีรายได้เพิ่มมากขึ้น	กองช่าง
๓.	โครงการส่งเสริมให้ประชาชนตระหนักมีส่วนร่วมในการจัดกิจกรรมชาติทรัพยากรธรรมชาติและสิ่งแวดล้อม	เพื่อส่งเสริมให้เยาวชนและราษฎรทวงแหวนทรัพยากรธรรมชาติและสิ่งแวดล้อม	หมู่ ๑ - หมู่ ๑๑	๖๐,๐๐๐	๖๐,๐๐๐	๖๐,๐๐๐	๖๐,๐๐๐	๖๐,๐๐๐	ร้อยละ ๘๕ ของผู้ผ่านการอบรมมีจิตสำนึกอนุรักษ์ทรัพยากรธรรมชาติและสิ่งแวดล้อม	ทรัพยากรธรรมชาติและสิ่งแวดล้อมสมบูรณ์	สำนักปลัด
๔.	โครงการจัดหาถังขยะทุกครัวเรือน	เพื่อให้มีภาชนะสำหรับใส่ขยะ	หมู่ ๑ - หมู่ ๑๑	๑๐๐,๐๐๐	๑๐๐,๐๐๐	๑๐๐,๐๐๐	๑๐๐,๐๐๐	๑๐๐,๐๐๐	ร้อยละ ๗๐ ของครัวเรือนกำจัดขยะอย่างถูกวิธี	สามารถกำจัดขยะได้อย่างมีประสิทธิภาพ	สำนักปลัด
๕.	โครงการจัดซื้อถังขยะใช้ในการทำที่เผาขยะแต่ละครัวเรือน	เพื่อสร้างความรู้ความเข้าใจในการจัดการขยะที่ต้นทาง	หมู่ ๑ - หมู่ ๑๑	๗๐,๐๐๐	๗๐,๐๐๐	๗๐,๐๐๐	๗๐,๐๐๐	๗๐,๐๐๐	ร้อยละ ๗๐ ของครัวเรือนกำจัดขยะอย่างถูกวิธี	สามารถกำจัดขยะได้อย่างมีประสิทธิภาพ	สำนักปลัด
๖.	โครงการจัดหาถังขยะทุกครัวเรือน	เพื่อกำจัดขยะมูลฝอยภายในตำบลอย่างเป็นมิตรกับสิ่งแวดล้อม	หมู่ ๑ - หมู่ ๑๑	๑๐๐,๐๐๐	๑๐๐,๐๐๐	๑๐๐,๐๐๐	๑๐๐,๐๐๐	๑๐๐,๐๐๐	ร้อยละ ๗๐ ของครัวเรือนกำจัดขยะอย่างถูกวิธี	สามารถกำจัดขยะได้อย่างมีประสิทธิภาพ	สำนักปลัด
๗.	โครงการรณรงค์การจัดขยะให้ถูกวิธี	เพื่อสร้างความรู้ความเข้าใจในการจัดการขยะที่ต้นทาง	หมู่ ๑ - หมู่ ๑๑	๑๕,๐๐๐	๑๕,๐๐๐	๑๕,๐๐๐	๑๕,๐๐๐	๑๕,๐๐๐	ร้อยละ ๗๐ ของครัวเรือนกำจัดขยะอย่างถูกวิธี	สามารถกำจัดขยะได้อย่างมีประสิทธิภาพ	สำนักปลัด
๘.	โครงการบำบัดและกำจัดขยะ	เพื่อกำจัดขยะมูลฝอย	หมู่ ๑ - หมู่ ๑๑	๖๐,๐๐๐	๖๐,๐๐๐	๖๐,๐๐๐	๖๐,๐๐๐	๖๐,๐๐๐	ร้อยละ ๗๐ ของครัวเรือนกำจัดขยะอย่างถูกวิธี	สามารถกำจัดขยะได้อย่างมีประสิทธิภาพ	สำนักปลัด

ยุทธศาสตร์จังหวัดที่ ๒ การเสริมสร้างความมั่นคงทางสังคม พัฒนาคุณภาพชีวิตและการศึกษาเรียนรู้อย่างมีคุณภาพ  
 ยุทธศาสตร์การพัฒนาของ อปท. ในเขตจังหวัด ยุทธศาสตร์ที่ ๕ ยุทธศาสตร์การพัฒนาการอนุรักษ์และส่งเสริมประเพณี วัฒนธรรม และภูมิปัญญาท้องถิ่น  
 ๕. ยุทธศาสตร์การพัฒนาการอนุรักษ์และส่งเสริมประเพณี วัฒนธรรม และภูมิปัญญาท้องถิ่น

ที่	โครงการ	วัตถุประสงค์	เป้าหมาย (ผลผลิตของ โครงการ)	งบประมาณ					ตัวชี้วัด(KPI)	ผลที่คาดว่าจะได้รับ	หน่วยงาน รับผิดชอบ หลัก
				๒๕๖๖ (บาท)	๒๕๖๗ (บาท)	๒๕๖๘ (บาท)	๒๕๖๙ (บาท)	๒๕๗๐ (บาท)			
๑.	โครงการอนุรักษ์และส่งเสริม ศาสนาศิลปวัฒนธรรมและ ประเพณีภูมิปัญญาท้องถิ่น	เพื่ออนุรักษ์และส่งเสริม ศิลปวัฒนธรรม	หมู่ ๑ - หมู่ ๑๑	๔๐,๐๐๐	๔๐,๐๐๐	๔๐,๐๐๐	๔๐,๐๐๐	๔๐,๐๐๐	ประชาชนร้อยละ ๑๐๐ มี การอนุรักษ์และส่งเสริม ประเพณี	ประชาชนมีการ อนุรักษ์ประเพณี วัฒนธรรมมากยิ่งขึ้น	สำนักปลัด
๒.	โครงการกิจกรรมทำบุญตัก บาตรในวันขึ้นปีใหม่	เพื่ออนุรักษ์กิจกรรม ทำบุญตักบาตร	หมู่ ๑ - หมู่ ๑๑	๕๐,๐๐๐	๕๐,๐๐๐	๕๐,๐๐๐	๕๐,๐๐๐	๕๐,๐๐๐	ประชาชนร้อยละ ๑๐๐ มี การทำบุญตักบาตร	ประชาชนมีการ ทำบุญตักบาตรในวัน ขึ้นปีใหม่	กองช่าง
๓.	โครงการจัดงานประเพณีลอย กระทง	เพื่ออนุรักษ์และสืบสาน วัฒนธรรมและประเพณี อันดีงาม	๑ ครั้ง/ปี	๘๐,๐๐๐	๘๐,๐๐๐	๘๐,๐๐๐	๘๐,๐๐๐	๘๐,๐๐๐	ประชาชนได้ร่วมอนุรักษ์ และสืบสานวัฒนธรรม	ได้อนุรักษ์และสืบ สานวัฒนธรรมและ ประเพณีอันดีงาม	สำนักปลัด
๔.	โครงการร่วมสืบสานประเพณี ลากเรือพระ	เพื่ออนุรักษ์ประเพณี สำคัญทางศาสนาใน เทศกาลออกพรรษา	๑ ครั้ง/ปี	๓๐,๐๐๐	๓๐,๐๐๐	๓๐,๐๐๐	๓๐,๐๐๐	๓๐,๐๐๐	วัดทุ่งหลวง/วัดวังมะปราง ได้รับงบประมาณเพื่อทำ เรือพระ	ประชาชนเห็นคุณค่า ของประเพณีลากพระ	สำนักปลัด
๕.	โครงการจัดงานเพื่อสืบสาน และอนุรักษ์ประเพณี สงกรานต์	เพื่ออนุรักษ์และสืบสาน วัฒนธรรมและประเพณี อันดีงาม	๑ ครั้ง/ปี	๓๐,๐๐๐	๓๐,๐๐๐	๓๐,๐๐๐	๓๐,๐๐๐	๓๐,๐๐๐	ประชาชนได้ร่วมสืบสาน ประเพณีและวัฒนธรรม	ได้สืบสานประเพณี และวัฒนธรรม	สำนักปลัด

ยุทธศาสตร์จังหวัดที่ ๒ การเสริมสร้างความเป็นคนทางสังคม พัฒนาคุณภาพชีวิตและการศึกษาเรียนรู้อย่างมีคุณภาพ  
 ยุทธศาสตร์การพัฒนาของ อปท. ในเขตจังหวัด ยุทธศาสตร์ที่ ๖ ยุทธศาสตร์การพัฒนาภาคีด้านการอยู่ดีมีสุขของท้องถิ่น  
 ๖. ยุทธศาสตร์การพัฒนาภาคีด้านการอยู่ดีมีสุขของประชาชน

ที่	โครงการ	วัตถุประสงค์	เป้าหมาย (ผลผลิตของ โครงการ)	งบประมาณ					ตัวชี้วัด (KPI)	ผลที่คาดว่าจะได้รับ	หน่วยงาน รับผิดชอบ หลัก
				๒๕๖๖ (บาท)	๒๕๖๗ (บาท)	๒๕๖๘ (บาท)	๒๕๖๙ (บาท)	๒๕๗๐ (บาท)			
๑.	โครงการอบรมให้ความรู้ ด้านการบริหารจัดการ ท่องเที่ยวหมู่บ้าน	เพื่อให้ประชาชนมีความรู้ ด้านการบริหารจัดการ ท่องเที่ยวของหมู่บ้าน	หมู่ ๑ - หมู่ ๑๑	๑๐,๐๐๐	๑๐,๐๐๐	๑๐,๐๐๐	๑๐,๐๐๐	๑๐,๐๐๐	ประชาชนร้อยละ ๑๐๐ มี ความรู้ด้านการบริหาร จัดการการท่องเที่ยว หมู่บ้าน	ประชาชนมีความรู้ ความเข้าใจมาก ยิ่งขึ้น	สำนักปลัด
๒.	โครงการตลาดนัดหมู่บ้าน	เพื่อให้ประชาชนมีรายได้ เพิ่มมากขึ้น	หมู่ ๑ - หมู่ ๑๑	๑๐,๐๐๐	๑๐,๐๐๐	๑๐,๐๐๐	๑๐,๐๐๐	๑๐,๐๐๐	ประชาชนร้อยละ ๑๐๐ มี รายได้เพิ่มขึ้น	ประชาชนมีคุณภาพ ชีวิตที่ดีขึ้น	สำนักปลัด
๓.	โครงการส่งเสริมการออม	เพื่อให้ประชาชนมีคุณภาพ ชีวิตที่ดีขึ้น	หมู่ ๑ - หมู่ ๑๑	๓๐,๐๐๐	๓๐,๐๐๐	๓๐,๐๐๐	๓๐,๐๐๐	๓๐,๐๐๐	ร้อยละ ๘๐ ของครัวเรือน มีรายได้เพียงพอต่อการ ยังชีพ	ประชาชนมีคุณภาพ ชีวิตที่ดีขึ้น	สำนักปลัด
๔.	โครงการสนับสนุนกลุ่ม อาชีพ	เพื่อสร้างความเข้มแข็งและ เพิ่มช่องทางประกอบการ อาชีพ	หมู่ ๑ - หมู่ ๑๑	๓๐,๐๐๐	๓๐,๐๐๐	๓๐,๐๐๐	๓๐,๐๐๐	๓๐,๐๐๐	ร้อยละ ๕๐ ของกลุ่ม อาชีพได้รับการฝึกอบรม	กลุ่มมีความเข้มแข็ง และสมาชิกมีอาชีพ เสริม	สำนักปลัด
๕.	โครงการส่งเสริมการปลูก พืชอินทรีย์ตามแนวเกษตร ทฤษฎีใหม่เพื่อลดต้นทุน การผลิต	เพื่อให้ประชาชนลด รายจ่าย เพิ่มรายได้ใน ครัวเรือน	หมู่ ๑ - หมู่ ๑๑	๑๕๐,๐๐๐	๑๕๐,๐๐๐	๑๕๐,๐๐๐	๑๕๐,๐๐๐	๑๕๐,๐๐๐	ร้อยละ ๘๐ ของครัวเรือน นำหลักปรัชญาเศรษฐกิจ พอเพียงมาใช้	ประชาชนมีคุณภาพ ชีวิตที่ดีขึ้น	สำนักปลัด
๖.	โครงการส่งเสริมเกษตร ปลอดภัย	เพื่อสร้างความเข้มแข็งและ เพิ่มช่องทางประกอบการ อาชีพ	หมู่ ๑ - หมู่ ๑๑	๖๐,๐๐๐	๖๐,๐๐๐	๖๐,๐๐๐	๖๐,๐๐๐	๖๐,๐๐๐	ร้อยละ ๕๐ ของกลุ่ม อาชีพได้รับการฝึกอบรม	กลุ่มมีความเข้มแข็ง และสมาชิกมีอาชีพ เสริม	สำนักปลัด

รายละเอียดโครงการพัฒนา

แผนพัฒนาท้องถิ่น(พ.ศ.๒๕๖๖ - ๒๕๗๐)

สำหรับโครงการที่เกิดศักยภาพขององค์กรปกครองส่วนท้องถิ่นที่ใช้สำหรับการประสานแผนพัฒนาท้องถิ่น  
องค์กรบริหารส่วนตำบลวังมะปราง อำเภอวังวิเศษ จังหวัดตรัง

ยุทธศาสตร์จังหวัดที่ ๑ การสร้างฐานเศรษฐกิจของจังหวัด (ด้านเกษตรกรรม อุตสาหกรรม และกึ่งเมือง) ที่มีคนและมีเสถียรภาพ  
ยุทธศาสตร์การพัฒนาของ อพท.ในเขตจังหวัด ยุทธศาสตร์ที่ ๑ ยุทธศาสตร์การพัฒนาด้านโครงสร้างพื้นฐานเชื่อมโยงเชิงอนุรักษ์  
๑. ยุทธศาสตร์การพัฒนาในด้านโครงสร้างพื้นฐาน  
แผนงานอุตสาหกรรมและการโยธา

ที่	โครงการ	วัตถุประสงค์	เป้าหมาย (ผลผลิต ของ โครงการ)	งบประมาณ					ตัวชี้วัด(KPI)	ผลที่คาดว่าจะ ได้รับ	หน่วยงาน รับผิดชอบ หลัก
				๒๕๖๖ (บาท)	๒๕๖๗ (บาท)	๒๕๖๘ (บาท)	๒๕๖๙ (บาท)	๒๕๗๐ (บาท)			
๑.	ก่อสร้างถนนลาดยางสายโค หมู่ ๔ ตำบลวังมะปราง เชื่อมต่อบ้านบาง เป็น หมู่ ๑๒ ตำบลเขาวิเศษ	เพื่อให้ประชาชนมีเส้นทางคมนาคมที่สะดวก	ก. ๖ ม. ย. ๖๐๐ ม.	๒,๔๐๐,๐๐๐	๒,๔๐๐,๐๐๐	๒,๔๐๐,๐๐๐	๒,๔๐๐,๐๐๐	๒,๔๐๐,๐๐๐	ร้อยละ ๕๐ ของจำนวนระยะทางทั้งหมดมีมาตรฐาน	ประชาชนมีเส้นทางคมนาคมที่สะดวก	กองช่าง
๒.	ก่อสร้างถนนลาดยางสายโบสถ์ศรีสต์ หมู่ ๔ ตำบลวังมะปราง เชื่อมต่อบ้านบางเป็น หมู่ ๑๒ ตำบลเขาวิเศษ	เพื่อให้ประชาชนมีเส้นทางคมนาคมที่สะดวก	ก. ๖ ม. ย. ๖๐๐ ม.	๒,๔๐๐,๐๐๐	๒,๔๐๐,๐๐๐	๒,๔๐๐,๐๐๐	๒,๔๐๐,๐๐๐	๒,๔๐๐,๐๐๐	ร้อยละ ๕๐ ของจำนวนระยะทางทั้งหมดมีมาตรฐาน	ประชาชนมีเส้นทางคมนาคมที่สะดวก	กองช่าง
๓.	ก่อสร้างถนนลาดยางสายห้วยด้าม ขวาน-หน้าทอง หมู่ที่ ๖ ตำบลวังมะปราง เชื่อมต่อบ้าน	เพื่อให้ประชาชนมีเส้นทางคมนาคมที่สะดวก	ก. ๖ ม. ย.๓,๖๐๐ ม.	๑๔,๔๐๐,๐๐๐	๑๔,๔๐๐,๐๐๐	๑๔,๔๐๐,๐๐๐	๑๔,๔๐๐,๐๐๐	๑๔,๔๐๐,๐๐๐	ร้อยละ ๕๐ ของจำนวนระยะทางทั้งหมดมีมาตรฐาน	ประชาชนมีเส้นทางคมนาคมที่สะดวก	กองช่าง
๔.	ก่อสร้างถนนลาดยางสายหน้าบ้านผู้ใหญ่ทวีทรัพย์ หมู่ ๒ ตำบลวังมะปราง - ถนน สปก. เชื่อมต่อ หมู่ ๗ ตำบลวังมะปรางเหนือ	เพื่อให้ประชาชนมีเส้นทางคมนาคมที่สะดวก	ก. ๖ ม. ย.๑,๔๕๐ ม.	๕,๗๖๐,๐๐๐	๕,๗๖๐,๐๐๐	๕,๗๖๐,๐๐๐	๕,๗๖๐,๐๐๐	๕,๗๖๐,๐๐๐	ร้อยละ ๕๐ ของจำนวนระยะทางทั้งหมดมีมาตรฐาน	ประชาชนมีเส้นทางคมนาคมที่สะดวก	กองช่าง
๕.	ก่อสร้างถนนลาดยางสายบ้านออก หมู่ ๓ - หมู่ ๔ ตำบลวังมะปราง เชื่อมต่อ หมู่ ๑๕ ตำบลเขาวิเศษ	เพื่อให้ประชาชนมีเส้นทางคมนาคมที่สะดวก	ก. ๖ ม. ย.๑,๐๐๐ ม.	๔,๐๐๐,๐๐๐	๔,๐๐๐,๐๐๐	๔,๐๐๐,๐๐๐	๔,๐๐๐,๐๐๐	๔,๐๐๐,๐๐๐	ร้อยละ ๕๐ ของจำนวนระยะทางทั้งหมดมีมาตรฐาน	ประชาชนมีเส้นทางคมนาคมที่สะดวก	กองช่าง
๖.	ก่อสร้างถนนลาดยางสายบางพระ หมู่ ๓, ๑๐ ตำบลวังมะปราง เชื่อมต่อบ้านหนองใหญ่ ตำบลทะเลสาบ	เพื่อให้ประชาชนมีเส้นทางคมนาคมที่สะดวก	ก. ๖ ม. ย.๑,๐๘๐ ม.	๔,๓๒๐,๐๐๐	๔,๓๒๐,๐๐๐	๔,๓๒๐,๐๐๐	๔,๓๒๐,๐๐๐	๔,๓๒๐,๐๐๐	ร้อยละ ๕๐ ของจำนวนระยะทางทั้งหมดมีมาตรฐาน	ประชาชนมีเส้นทางคมนาคมที่สะดวก	กองช่าง
๗.	ก่อสร้างถนนลาดยางสายในควน ฟังขาว หมู่ ๗ ต.วังมะปราง-วังสามหมื่น เชื่อมต่อบ้าน	เพื่อให้ประชาชนมีเส้นทางคมนาคมที่สะดวก	ก. ๖ ม. ย.๑,๐๐๐ ม.	๔,๐๐๐,๐๐๐	๔,๐๐๐,๐๐๐	๔,๐๐๐,๐๐๐	๔,๐๐๐,๐๐๐	๔,๐๐๐,๐๐๐	ร้อยละ ๕๐ ของจำนวนระยะทางทั้งหมดมีมาตรฐาน	ประชาชนมีเส้นทางคมนาคมที่สะดวก	กองช่าง

ที่	โครงการ	วัตถุประสงค์	เป้าหมาย (ผลผลิต ของ โครงการ)	งบประมาณ					ตัวชี้วัด(KPI)	ผลที่คาดว่าจะ ได้รับ	หน่วยงาน รับผิดชอบ หลัก
				๒๕๖๖ (บาท)	๒๕๖๗ (บาท)	๒๕๖๘ (บาท)	๒๕๖๙ (บาท)	๒๕๗๐ (บาท)			
๘.	ก่อสร้างถนนลาดยางสายทุ่งสำน ใน ควน หมู่ ๙ , หมู่ ๑ ตำบลวังมะปราง เชื่อมต่อกับ หมู่ ๓ ตำบลวังมะปรางเหนือ	เพื่อให้ประชาชนมี เส้นทางคมนาคมที่ สะดวก	ก. ๖ ม. ย.๓,๐๐๐ ม.	๑๒,๐๐๐,๐๐๐	๑๒,๐๐๐,๐๐๐	๑๒,๐๐๐,๐๐๐	๑๒,๐๐๐,๐๐๐	ร้อยละ ๕๐ ของจำนวน ระยะทางทั้งหมดมี มาตรฐาน	ประชาชน มี เส้นทางคมนาคม ที่สะดวก	กองช่าง	
๙.	ก่อสร้างถนนลาดยางสาย รหัสทาง หลวงท้องถิ่น ตง.ถ.๘๗๐๐๔ สายหมู่ ๑-หมู่ ๒ สวนรุกขมูล ต.วังมะปราง เชื่อมต่อบ้านช่องหาร ตำบลวัง มะปรางเหนือ	เพื่อให้ประชาชนมี เส้นทางคมนาคมที่ สะดวก	ก. ๖ ม. ย.๙๗๐ ม.	๓,๘๘๐,๐๐๐	๓,๘๘๐,๐๐๐	๓,๘๘๐,๐๐๐	๓,๘๘๐,๐๐๐	ร้อยละ ๕๐ ของจำนวน ระยะทางทั้งหมดมี มาตรฐาน	ประชาชน มี เส้นทางคมนาคม ที่สะดวก	กองช่าง	
๑๐.	ก่อสร้างถนนลาดยางสายหลักน้ำ หมู่ ๙ - หมู่ ๑๐ ตำบลวังมะปราง เชื่อมต่อกับ หมู่ ๕ บ้านหนองใหญ่ ตำบล กะลาเส	เพื่อให้ประชาชนมี เส้นทางคมนาคมที่ สะดวก	ก. ๖ ม. ย.๑,๓๐๐ ม.	๕,๒๐๐,๐๐๐	๕,๒๐๐,๐๐๐	๕,๒๐๐,๐๐๐	๕,๒๐๐,๐๐๐	ร้อยละ ๕๐ ของจำนวน ระยะทางทั้งหมดมี มาตรฐาน	ประชาชน มี เส้นทางคมนาคม ที่สะดวก	กองช่าง	
๑๑.	ก่อสร้างถนนลาดยาง รหัสทางหลวง ท้องถิ่น ตง.ถ.๘๗๐๐๕ สายบางนา-ช่อง ไม้ไผ่บะ หมู่ ๑๓ ต.วังมะปราง เชื่อมต่อ หมู่ที่ ๓ ตำบลวังมะปรางเหนือ	เพื่อให้ประชาชนมี เส้นทางคมนาคมที่ สะดวก	ก. ๖ ม. ย.๖๘๐ ม.	๒,๗๒๐,๐๐๐	๒,๗๒๐,๐๐๐	๒,๗๒๐,๐๐๐	๒,๗๒๐,๐๐๐	ร้อยละ ๕๐ ของจำนวน ระยะทางทั้งหมดมี มาตรฐาน	ประชาชน มี เส้นทางคมนาคม ที่สะดวก	กองช่าง	
๑๒.	ก่อสร้างปรับปรุงผิวจราจรแบบพารา แอสฟัลต์คอนกรีตสาย กม.๒๗ - บางลึก บ้านวังใหม่ หมู่ ๘ ตำบล วังมะปราง เชื่อมหมู่ ๔ บ้านใต้ตำบล วังมะปรางเหนือ	เพื่อให้ประชาชนมี เส้นทางคมนาคมที่ สะดวก	ก. ๖ ม. ย.๑,๘๐๐ ม.	๓,๒๒๐,๐๐๐	๓,๒๒๐,๐๐๐	๓,๒๒๐,๐๐๐	๓,๒๒๐,๐๐๐	ร้อยละ ๕๐ ของจำนวน ระยะทางทั้งหมดมี มาตรฐาน	ประชาชน มี เส้นทางคมนาคม ที่สะดวก	กองช่าง	
๑๓.	ก่อสร้างปรับปรุงผิวจราจรแบบพารา แอสฟัลต์คอนกรีตสาย รหัส.บ้านทุ่ง หลวง หมู่ ๗ ต.วังมะปราง เชื่อมแหล่ง ท่องเที่ยววังผามะเข อ.วังวิเศษ	เพื่อให้ประชาชนมี เส้นทางคมนาคมที่ สะดวก	ก. ๖ ม. ย.๔๕๐ ม.	๑,๐๑๒,๐๐๐	๑,๐๑๒,๐๐๐	๑,๐๑๒,๐๐๐	๑,๐๑๒,๐๐๐	ร้อยละ ๕๐ ของจำนวน ระยะทางทั้งหมดมี มาตรฐาน	ประชาชน มี เส้นทางคมนาคม ที่สะดวก	กองช่าง	
๑๔.	ก่อสร้างปรับปรุงผิวจราจรแบบพารา แอสฟัลต์คอนกรีตสายโบริตศรี หมู่ ๔ ต.วังมะปราง เชื่อมบ้านบางแปเป็น หมู่ ๑๒ ต.เขาวีเศษ	เพื่อให้ประชาชนมี เส้นทางคมนาคมที่ สะดวก	ก. ๖ ม. ย.๒,๐๐๐ ม.	๕,๘๒๒,๐๐๐	๕,๘๒๒,๐๐๐	๕,๘๒๒,๐๐๐	๕,๘๒๒,๐๐๐	ร้อยละ ๕๐ ของจำนวน ระยะทางทั้งหมดมี มาตรฐาน	ประชาชน มี เส้นทางคมนาคม ที่สะดวก	กองช่าง	

ที่	โครงการ	วัตถุประสงค์	เป้าหมาย (ผลผลิต ของ โครงการ)	งบประมาณ					ตัวชี้วัด(KPI)	ผลที่คาดว่าจะ ได้รับ	หน่วยงาน รับผิดชอบ หลัก
				๒๕๖๖ (บาท)	๒๕๖๗ (บาท)	๒๕๖๘ (บาท)	๒๕๖๙ (บาท)	๒๕๗๐ (บาท)			
๑๕.	ก่อสร้างถนนลาดยางผิวจราจรพาราแคบซีลสายโบลด์คริสต์ หมู่ ๔ ต.วังมะปราง เชื่อมบ้านบางแป้น หมู่ ๑๒ ต.เขาวีเศษ (ตอนที่ ๓)	เพื่อให้ประชาชนมีเส้นทางคมนาคมที่สะดวก	ก. ๖ ม. ย.๖๖๐ ม.	๓,๙๗๑,๐๐๐	๓,๙๗๑,๐๐๐	๓,๙๗๑,๐๐๐	๓,๙๗๑,๐๐๐	๓,๙๗๑,๐๐๐	ร้อยละ ๕๐ ของจำนวนระยะทางทั้งหมดที่มีมาตรฐาน	ประชาชนมีเส้นทางคมนาคมที่สะดวก	กองช่าง
๑๖.	ก่อสร้างถนนลาดยางสายบ้านโคกพลา หมู่ ๔ ต.วังมะปราง-ตำบลเขาวีเศษ อ.วังวิเศษ จ.ตรัง	เพื่อให้ประชาชนมีเส้นทางคมนาคมที่สะดวก	ก. ๖ ม. ย.๑,๒๐๐ ม.	๔,๕๖๐,๐๐๐	๔,๕๖๐,๐๐๐	-	-	-	ร้อยละ ๕๐ ของจำนวนระยะทางทั้งหมดที่มีมาตรฐาน	ประชาชนมีเส้นทางคมนาคมที่สะดวก	กองช่าง
๑๗.	ก่อสร้างถนนลาดยางสายห้วยบางน้ำขาว หมู่ ๑ ต.วังมะปราง เชื่อมบ้านช่องหาร หมู่ ๓ ต.วังมะปรางเหนือ อ.วังวิเศษ	เพื่อให้ประชาชนมีเส้นทางคมนาคมที่สะดวก	ก. ๖ ม. ย.๑,๕๐๐ ม.	๗,๒๐๐,๐๐๐	๗,๒๐๐,๐๐๐	๗,๒๐๐,๐๐๐	๗,๒๐๐,๐๐๐	๗,๒๐๐,๐๐๐	ร้อยละ ๕๐ ของจำนวนระยะทางทั้งหมดที่มีมาตรฐาน	ประชาชนมีเส้นทางคมนาคมที่สะดวก	กองช่าง
๑๘.	ก่อสร้างถนนลาดยางสายห้วยกรวด หมู่ ๔ - ชำวังดู่ทุ่งหลวง หมู่ ๗ ต.วังมะปราง เชื่อมต่อบ้านบางแป้น หมู่ ๑๒ ต.เขาวีเศษ อ.วังวิเศษ	เพื่อให้ประชาชนมีเส้นทางคมนาคมที่สะดวก	ก. ๖ ม. ย.๒,๒๐๐ ม.	๘,๘๐๐,๐๐๐	๘,๘๐๐,๐๐๐	๘,๘๐๐,๐๐๐	๘,๘๐๐,๐๐๐	๘,๘๐๐,๐๐๐	ร้อยละ ๕๐ ของจำนวนระยะทางทั้งหมดที่มีมาตรฐาน	ประชาชนมีเส้นทางคมนาคมที่สะดวก	กองช่าง
๑๙.	ก่อสร้างถนนลาดยางสายวังหนาน หมู่ ๓ ต.วังมะปราง เชื่อมต่อบ้านหนองใหญ่ หมู่ ๔ ต.กะลาเส อ.สิเกา	เพื่อให้ประชาชนมีเส้นทางคมนาคมที่สะดวก	ก. ๖ ม. ย.๑,๑๐๐ ม.	๔,๔๐๐,๐๐๐	๔,๔๐๐,๐๐๐	๔,๔๐๐,๐๐๐	๔,๔๐๐,๐๐๐	๔,๔๐๐,๐๐๐	ร้อยละ ๕๐ ของจำนวนระยะทางทั้งหมดที่มีมาตรฐาน	ประชาชนมีเส้นทางคมนาคมที่สะดวก	กองช่าง

**บัญชีครุภัณฑ์**  
**แผนพัฒนาท้องถิ่น (พ.ศ.๒๕๖๖-๒๕๗๐)**  
**องค์การบริหารส่วนตำบลวังมะปราง อำเภอวังวิเศษ จังหวัดตรัง**

ที่	แผนงาน	หมวด	ประเภท	เป้าหมาย(ผลผลิตของครุภัณฑ์)	งบประมาณ					หน่วยงาน รับผิดชอบหลัก	
					๒๕๖๖ (บาท)	๒๕๖๗ (บาท)	๒๕๖๘ (บาท)	๒๕๖๙ (บาท)	๒๕๗๐ (บาท)		
๑.	บริหารงานทั่วไป	ครุภัณฑ์	ครุภัณฑ์สำนักงาน	โต๊ะอเนกประสงค์ชนิดหน้าขาขาวขาพับเหล็ก	๒๐,๐๐๐	-	๒๐,๐๐๐	-	๒๐,๐๐๐	๒๐,๐๐๐	สำนักงานปลัด
๒.	งานก่อสร้าง	ครุภัณฑ์	ครุภัณฑ์การเกษตร	เครื่องสูบน้ำบาดาลชนิดซีเมนต์ ขนาด ๑.๕ แรงม้า	๕๖,๐๐๐	๕๖,๐๐๐	๕๖,๐๐๐	๕๖,๐๐๐	๕๖,๐๐๐	๕๖,๐๐๐	กองช่าง
๓.	งานก่อสร้าง	ครุภัณฑ์	ครุภัณฑ์การเกษตร	เครื่องสูบน้ำบาดาลชนิดซีเมนต์ ขนาด ๒ แรงม้า	๑๒๐,๐๐๐	๑๒๐,๐๐๐	๑๒๐,๐๐๐	๑๒๐,๐๐๐	๑๒๐,๐๐๐	๑๒๐,๐๐๐	กองช่าง
๔.	งานก่อสร้าง	ครุภัณฑ์	ครุภัณฑ์การเกษตร	เครื่องสูบน้ำบาดาลชนิดซีเมนต์ ขนาด ๓ แรงม้า	๑๕๐,๐๐๐	๑๕๐,๐๐๐	๑๕๐,๐๐๐	๑๕๐,๐๐๐	๑๕๐,๐๐๐	๑๕๐,๐๐๐	กองช่าง
๕.	งานก่อสร้าง	ครุภัณฑ์	ครุภัณฑ์การเกษตร	เครื่องสูบน้ำแบบหยोज ขนาด ๓ แรงม้า	๖๐,๐๐๐	๖๐,๐๐๐	๖๐,๐๐๐	๖๐,๐๐๐	๖๐,๐๐๐	๖๐,๐๐๐	กองช่าง
๖.	งานก่อสร้าง	ครุภัณฑ์	ครุภัณฑ์การเกษตร	เครื่องสูบน้ำแบบหยोज ขนาด ๓ แรงม้า	๕๐,๐๐๐	๕๐,๐๐๐	๕๐,๐๐๐	๕๐,๐๐๐	๕๐,๐๐๐	๕๐,๐๐๐	กองช่าง
๗.	งานก่อสร้าง	ครุภัณฑ์	ครุภัณฑ์การเกษตร	เครื่องสูบน้ำแบบไดโว่ แบบจุ่มได้น้ำ ขนาด ๗.๕ แรงม้า	๘๕,๐๐๐	๘๕,๐๐๐	-	-	๘๕,๐๐๐	๘๕,๐๐๐	กองช่าง
๘.	งานก่อสร้าง	ครุภัณฑ์	ครุภัณฑ์การเกษตร	ถังกรองน้ำชนิดเหล็กพร้อมวัสดุ อุปกรณ์	๑๘๐,๐๐๐	๑๘๐,๐๐๐	๑๘๐,๐๐๐	๑๘๐,๐๐๐	๑๘๐,๐๐๐	๑๘๐,๐๐๐	กองช่าง
๙.	งานก่อสร้าง	ครุภัณฑ์	ครุภัณฑ์การเกษตร	ถังพื้แรงดัน ขนาด ๕๐๐ ลิตร	๗๒,๐๐๐	๗๒,๐๐๐	๗๒,๐๐๐	๗๒,๐๐๐	๗๒,๐๐๐	๗๒,๐๐๐	กองช่าง
๑๐.	งานก่อสร้าง	ครุภัณฑ์	ครุภัณฑ์สำรวจ	เทปวัดระยะ	๑,๘๐๐	-	๑,๘๐๐	-	๑,๘๐๐	๑,๘๐๐	กองช่าง
๑๑.	งานก่อสร้าง	ครุภัณฑ์	ครุภัณฑ์สำรวจ	ล้อวัดระยะ	๕,๐๐๐	-	๕,๐๐๐	-	๕,๐๐๐	๕,๐๐๐	กองช่าง
๑๒.	งานก่อสร้าง	ครุภัณฑ์	ครุภัณฑ์การเกษตร	บีมจ่ายสารเคมี	๓๐,๐๐๐	๓๐,๐๐๐	๓๐,๐๐๐	๓๐,๐๐๐	๓๐,๐๐๐	๓๐,๐๐๐	กองช่าง
๑๓.	งานก่อสร้าง	ครุภัณฑ์	ครุภัณฑ์การเกษตร	เครื่องสูบน้ำแบบไดโว่ แบบจุ่มได้น้ำ ขนาด ๕ แรงม้า	๕๕,๐๐๐	๕๕,๐๐๐	๕๕,๐๐๐	๕๕,๐๐๐	๕๕,๐๐๐	๕๕,๐๐๐	กองช่าง
๑๔.	งานก่อสร้าง	ครุภัณฑ์	ครุภัณฑ์คอมพิวเตอร์ หรืออิเล็กทรอนิกส์	กล้องโทรทัศน์วงจรปิด (CCTV) พร้อม อุปกรณ์	๕๐๐,๐๐๐	๕๐๐,๐๐๐	๕๐๐,๐๐๐	๕๐๐,๐๐๐	๕๐๐,๐๐๐	๕๐๐,๐๐๐	กองช่าง
๑๕.	งานก่อสร้าง	ครุภัณฑ์	ครุภัณฑ์กีฬา	ชุดออกกำลังกาย	๕๐๐,๐๐๐	๕๐๐,๐๐๐	๕๐๐,๐๐๐	๕๐๐,๐๐๐	๕๐๐,๐๐๐	-	กองช่าง

บัญชีครุภัณฑ์

แผนพัฒนาท้องถิ่น (พ.ศ. ๒๕๖๖-๒๕๗๐)

องค์การบริหารส่วนตำบลวังมะปราง อำเภอวังวิเศษ จังหวัดตรัง

ที่	แผนงาน	หมวด	ประเภท	เป้าหมาย(ผลผลิตของครุภัณฑ์)	งบประมาณ					หน่วยงาน รับผิดชอบหลัก
					๒๕๖๖ (บาท)	๒๕๖๗ (บาท)	๒๕๖๘ (บาท)	๒๕๖๙ (บาท)	๒๕๗๐ (บาท)	
๑๖.	งานก่อสร้าง	ครุภัณฑ์	ครุภัณฑ์การเกษตร	เครื่องพ่นหมอกควัน	๖๕,๐๐๐	-	๖๕,๐๐๐	-	๖๕,๐๐๐	กองช่าง

## ส่วนที่ ๔ การติดตามและประเมินผล

### (๑) การติดตามและประเมินผลยุทธศาสตร์

ตามพระราชบัญญัติกำหนดแผนและขั้นตอนการกระจายอำนาจให้แก่องค์กรปกครองส่วนท้องถิ่น พ.ศ. ๒๕๔๒ ได้กำหนดให้องค์กรปกครองส่วนท้องถิ่น มีอำนาจและหน้าที่ในการจัดทำแผนพัฒนาท้องถิ่นของตนเอง โดยในการจัดทำแผนพัฒนาขององค์กรปกครองส่วนท้องถิ่นนั้น จะต้องดำเนินการตามระเบียบกระทรวงมหาดไทย ว่าด้วยการจัดทำแผนพัฒนาขององค์กรปกครองส่วนท้องถิ่น พ.ศ. ๒๕๔๘ และที่แก้ไขเพิ่มเติมถึง (ฉบับที่ ๓) พ.ศ. ๒๕๖๑ ทั้งนี้ แผนพัฒนาท้องถิ่นจะต้องสอดคล้องกับแผนพัฒนาจังหวัด ยุทธศาสตร์การพัฒนาขององค์กรปกครองส่วนท้องถิ่นในเขตจังหวัด แผนพัฒนาอำเภอ แผนพัฒนาตำบล แผนพัฒนาหมู่บ้านหรือแผนชุมชน อันมีลักษณะเป็นการกำหนดรายละเอียดแผนงาน ดังนั้น จึงต้องมีการกำหนดยุทธศาสตร์การพัฒนาขององค์กรปกครองส่วนท้องถิ่นในเขตจังหวัดขึ้น ตามกระบวนการพิจารณาจากประชาคมท้องถิ่นระดับจังหวัดร่วมกับคณะกรรมการพัฒนาองค์กรบริหารส่วนจังหวัด คณะกรรมการประสานแผนพัฒนาท้องถิ่นระดับจังหวัด ผู้แทนองค์กรปกครองส่วนท้องถิ่นในเขตจังหวัด ร่วมกันจัดทำ ทบทวน หรือเปลี่ยนแปลงยุทธศาสตร์การพัฒนาขององค์กรปกครองส่วนท้องถิ่นในเขตจังหวัด เพื่อให้การจัดทำแผนพัฒนาขององค์กรปกครองส่วนท้องถิ่นเกิดประสิทธิภาพ ประสิทธิผล โดยนำยุทธศาสตร์การพัฒนาขององค์กรปกครองส่วนท้องถิ่นในเขตจังหวัดไปใช้เป็นแนวทางในการจัดทำแผนพัฒนาท้องถิ่นของตนเองได้ต่อไป และเพื่อให้สามารถบูรณาการกับแผนพัฒนาจังหวัด แผนปฏิบัติราชการประจำปีของจังหวัดและตอบสนองความต้องการของประชาชนอันจะนำไปสู่การจัดทำงบประมาณ ที่มีประสิทธิภาพในท้องถิ่นได้อย่างแท้จริงเป็นเครื่องมือในการพัฒนาท้องถิ่นให้เข้มแข็ง เกิดประโยชน์สูงสุดต่อประชาชนในท้องถิ่น

ดังนั้น องค์กรปกครองส่วนท้องถิ่นจึงต้องกำหนดยุทธศาสตร์การพัฒนาขององค์กรปกครองส่วนท้องถิ่นให้สอดคล้องยุทธศาสตร์การพัฒนาขององค์กรปกครองส่วนท้องถิ่นในเขตจังหวัด เพื่อนำไปสู่การบูรณาการร่วมกันให้เกิดความสอดคล้องกับแผนพัฒนาจังหวัดสามารถเชื่อมโยงไปสู่แผนพัฒนากลุ่มจังหวัด แผนพัฒนาภาค แผนพัฒนาเศรษฐกิจและสังคมแห่งชาติ ฉบับที่ ๑๒ แผนยุทธศาสตร์ชาติ ๒๐ ปี ไทยแลนด์ ๔.๐ และในการจัดทำแผนพัฒนาท้องถิ่น (พ.ศ. ๒๕๖๖ - ๒๕๗๐)จะต้องมีการติดตามและติดตามและประเมินผลยุทธศาสตร์เพื่อความสอดคล้องแผนพัฒนาท้องถิ่นขององค์กรปกครองส่วนท้องถิ่น ตามระเบียบกระทรวงมหาดไทย ว่าด้วยการจัดทำแผนขององค์กรปกครองส่วนท้องถิ่น พ.ศ. ๒๕๔๘ และที่แก้ไขเพิ่มเติมถึง (ฉบับที่ ๓) พ.ศ. ๒๕๖๑

แนวทางการพิจารณาการติดตามและประเมินผลยุทธศาสตร์  
เพื่อความสอดคล้องแผนพัฒนาท้องถิ่นขององค์กรปกครองส่วนท้องถิ่น

ประเด็นการพิจารณา	คะแนน
๑. ข้อมูลสภาพทั่วไปและข้อมูลพื้นฐานขององค์กรปกครองส่วนท้องถิ่น	๒๐
๒. การวิเคราะห์สภาพการณ์และศักยภาพ	๒๐
๓. ยุทธศาสตร์ประกอบด้วย	๖๐
๓.๑ ยุทธศาสตร์ขององค์กรปกครองส่วนท้องถิ่น	(๑๐)
๓.๒ ยุทธศาสตร์ขององค์กรปกครองส่วนท้องถิ่นในเขตจังหวัด	(๑๐)
๓.๓ ยุทธศาสตร์จังหวัด	(๑๐)
๓.๔ วิสัยทัศน์	(๕)
๓.๕ กลยุทธ์	(๕)
๓.๖ เป้าประสงค์ของแต่ละประเด็นกลยุทธ์	(๕)
๓.๗ จุดยืนทางยุทธศาสตร์	(๕)
๓.๘ แผนงาน	(๕)
๓.๙ ความเชื่อมโยงของยุทธศาสตร์ในภาพรวม	(๕)
<b>รวมคะแนน</b>	<b>๑๐๐</b>

แนวทางเบื้องต้นในการให้คะแนนแนวทางการพิจารณาการติดตามและประเมินผลยุทธศาสตร์  
เพื่อความสอดคล้องแผนพัฒนาท้องถิ่นขององค์กรปกครองส่วนท้องถิ่น

ประเด็นการพิจารณา	รายละเอียดหลักเกณฑ์	คะแนนเต็ม	คะแนนที่ได้
๑. ข้อมูลสภาพทั่วไปและข้อมูลพื้นฐานขององค์กรปกครองส่วนท้องถิ่น	ควรประกอบด้วยข้อมูลดังนี้ (๑) ข้อมูลเกี่ยวกับด้านกายภาพ เช่น ที่ตั้งของหมู่บ้าน/ชุมชน/ตำบล ลักษณะภูมิประเทศ ลักษณะภูมิอากาศ ลักษณะของที่ดิน ลักษณะของแหล่งน้ำ ลักษณะของป่าไม้ ฯลฯ ด้านการเมือง/การปกครอง เช่น เขต การปกครองการเลือกตั้ง ฯลฯ	๒๐ (๓)	
	(๒) ข้อมูลเกี่ยวกับด้านการเมือง/การปกครอง เช่น เขตการปกครอง การเลือกตั้ง ฯลฯ ประชากร เช่น ข้อมูลเกี่ยวกับจำนวนประชากร และ ช่วงอายุและจำนวนประชากร ฯลฯ	(๒)	
	(๓) ข้อมูลเกี่ยวกับสภาพทางสังคม เช่น การศึกษา สาธารณสุข อาชญากรรม ยาเสพติด การสังคมสงเคราะห์	(๒)	
	(๔) ข้อมูลเกี่ยวกับระบบบริหารพื้นฐาน เช่น การคมนาคมขนส่ง การ ไฟฟ้า การประปา โทรศัพท์ ฯลฯ	(๒)	
	(๕) ข้อมูลเกี่ยวกับระบบเศรษฐกิจ เช่น การเกษตร การประมง การ ประสสุสัตว์ การบริการ การท่องเที่ยว อุตสาหกรรม การพาณิชย์/กลุ่ม อาชีพแรงงาน ฯลฯ	(๒)	
	(๖) ข้อมูลเกี่ยวกับศาสนา ประเพณี วัฒนธรรม เช่น การนับถือศาสนา ประเพณี และงานประจำปี ภูมิปัญญาท้องถิ่น ภาษาถิ่น สินค้าพื้นเมือง และของที่ระลึก ฯลฯ และอื่นๆ	(๒)	
	(๗) ข้อมูลเกี่ยวกับทรัพยากรธรรมชาติ เช่น น้ำ ป่าไม้ ภูเขา คุณภาพ ของทรัพยากรธรรมชาติ ฯลฯ	(๒)	
	(๘) การสำรวจและจัดเก็บข้อมูลเพื่อการจัดทำแผนพัฒนาท้องถิ่นหรือ การใช้ข้อมูล จปฐ.	(๒)	
	(๙) การประชุมประชาคมท้องถิ่น รูปแบบ วิธีการ และการดำเนินการ ประชุมประชาคมท้องถิ่นโดยใช้กระบวนการร่วมคิด ร่วมทำ ร่วม ตัดสินใจ ร่วมตรวจสอบ ร่วมรับประโยชน์ ร่วมแก้ไขปัญหา ปรีกษาหารือ แลกเปลี่ยนเรียนรู้ เพื่อแก้ไขปัญหาสำหรับการพัฒนา ท้องถิ่นตามอำนาจหน้าที่ขององค์กรปกครองส่วนท้องถิ่น	(๓)	

ประเด็น การพิจารณา	รายละเอียดหลักเกณฑ์	คะแนน เต็ม	คะแนน ที่ได้
๒. การวิเคราะห์ สถานการณ์และ ศักยภาพ	<p><b>ควรประกอบด้วยข้อมูลดังนี้</b></p> <p>(๑) การวิเคราะห์ที่ครอบคลุมความเชื่อมโยง ความสอดคล้องยุทธศาสตร์ จังหวัด ยุทธศาสตร์การพัฒนาขององค์กรปกครองส่วนท้องถิ่นในเขต จังหวัด ยุทธศาสตร์ขององค์กรปกครองส่วนท้องถิ่น นโยบายของ ผู้บริหารท้องถิ่น รวมถึงความเชื่อมโยงแผนยุทธศาสตร์ชาติ ๒๐ ปี แผนพัฒนาเศรษฐกิจและสังคมแห่งชาติ และ Thailand ๔.๐</p>	๒๐ (๕)	
	<p>(๒) การวิเคราะห์การใช้ผังเมืองรวมหรือผังเมืองเฉพาะและการบังคับ ใช้ผลของการบังคับใช้ สภาพการณ์ที่เกิดขึ้นต่อการพัฒนาท้องถิ่น</p>	(๓)	
	<p>(๓) การวิเคราะห์ทางสังคม เช่น ด้านแรงงาน การศึกษา สาธารณสุข ความยากจน อาชญากรรม ปัญหาเสพติด เทคโนโลยี จาริต ประเพณี วัฒนธรรม ภูมิปัญญาท้องถิ่น เป็นต้น</p>	(๓)	
	<p>(๔) การวิเคราะห์ทางเศรษฐกิจ ข้อมูลด้านรายได้ครัวเรือน การส่งเสริม อาชีพ กลุ่มอาชีพ กลุ่มทางสังคม การพัฒนาอาชีพและกลุ่มต่างๆ สภาพทางเศรษฐกิจและความเป็นอยู่ทั่วไป เป็นต้น</p>	(๓)	
	<p>(๕) การวิเคราะห์สิ่งแวดล้อม พื้นที่สีเขียว ธรรมชาติต่างๆ ทาง ภูมิศาสตร์ กระบวนการหรือสิ่งที่เกิดขึ้น การประติษฐ์ที่มีผลต่อ สิ่งแวดล้อมและการพัฒนา</p>	(๓)	
	<p>(๖) ผลการวิเคราะห์ศักยภาพเพื่อประเมินสถานภาพการพัฒนาในปัจจุบันและ โอกาสการพัฒนาในอนาคตของท้องถิ่น ด้วยเทคนิค SWOT Analysis ที่อาจ ส่งผลต่อการดำเนินงานได้แก่ S-Strengit (จุดแข็ง) W-Weakness (จุดอ่อน) O- Opportunity (โอกาส) และT-Therat (อุปสรรค)</p>	(๓)	
๓. ยุทธศาสตร์ ๓.๑ ยุทธศาสตร์ของ องค์กรปกครองส่วน ท้องถิ่น	<p><b>ควรประกอบด้วยข้อมูลดังนี้</b> สอดคล้องกับสภาพสังคม เศรษฐกิจ สิ่งแวดล้อมของท้องถิ่น ประเด็นปัญหาการพัฒนาและแนวทางการ พัฒนาที่สอดคล้องกับยุทธศาสตร์ขององค์กรปกครองส่วนท้องถิ่น และ เชื่อมโยงหลักประชาารัฐแผนยุทธศาสตร์ชาติ ๒๐ ปี แผนพัฒนา เศรษฐกิจและสังคมแห่งชาติ และ Thailand ๔.๐</p>	๖๐ (๑๐)	
๓.๒ ยุทธศาสตร์ของ องค์กรปกครองส่วน ท้องถิ่นในเขตจังหวัด	<p>สอดคล้องและเชื่อมโยงกับสภาพสังคม เศรษฐกิจ สิ่งแวดล้อมของท้องถิ่น และ ยุทธศาสตร์จังหวัด และเชื่อมโยงหลักประชาารัฐแผนยุทธศาสตร์ชาติ ๒๐ ปี แผนพัฒนาเศรษฐกิจและสังคมแห่งชาติและ Thailand ๔.๐</p>	(๑๐)	
๓.๓ ยุทธศาสตร์ จังหวัด	<p>สอดคล้องกับแผนพัฒนากลุ่มจังหวัด ยุทธศาสตร์พัฒนาภาค แผนพัฒนาเศรษฐกิจและสังคมแห่งชาติ แผนการบริหารราชการ แผ่นดิน นโยบาย/ยุทธศาสตร์ คสช. และนโยบายรัฐบาล หลักประชา ารัฐ แผนยุทธศาสตร์ชาติ ๒๐ ปี และThailand ๔.๐</p>	(๑๐)	

ประเด็นการพิจารณา	รายละเอียดหลักเกณฑ์	คะแนนเต็ม	คะแนนที่ได้
๓.๔ วิสัยทัศน์	วิสัยทัศน์ ซึ่งมีลักษณะแสดงสถานภาพที่องค์กรปกครองส่วนท้องถิ่นต้องการจะเป็นหรือบรรลุถึงอนาคตอย่างชัดเจน สอดคล้องกับโอกาสและศักยภาพที่เป็นลักษณะเฉพาะขององค์กรปกครองส่วนท้องถิ่นและสัมพันธ์กับโครงการพัฒนา	(๕)	
๓.๕ กลยุทธ์	แสดงให้เห็นช่องทาง วิธีการ ภารกิจหรือสิ่งที่จะต้องทำตามอำนาจหน้าที่ขององค์กรปกครองส่วนท้องถิ่นที่จะนำไปสู่การบรรลุวิสัยทัศน์ หรือแสดงให้เห็นถึงความชัดเจนในสิ่งที่จะดำเนินการให้บรรลุวิสัยทัศน์นั้น	(๕)	
๓.๖ เป้าประสงค์ของแต่ละประเด็นกลยุทธ์	เป้าประสงค์ของแต่ละประเด็นกลยุทธ์มีความสอดคล้องและสนับสนุนต่อกลยุทธ์ที่จะเกิดขึ้น มุ่งหมายสิ่งหนึ่งสิ่งใดที่ชัดเจน	(๕)	
๓.๗ จุดยืนทางยุทธศาสตร์ (Positioning)	ความมุ่งมั่นอันแน่วแน่ในการวางแผนพัฒนาท้องถิ่น เพื่อให้บรรลุวิสัยทัศน์ขององค์กรปกครองส่วนท้องถิ่น ซึ่งเกิดจากศักยภาพของพื้นที่จริง ที่จะนำไปสู่ผลสำเร็จทางยุทธศาสตร์	(๕)	
๓.๘ แผนงาน	แผนงานหรือจุดมุ่งหมายเพื่อการพัฒนาในอนาคต กำหนดจุดมุ่งหมายในเรื่องใดเรื่องหนึ่งหรือแผนงานที่เกิดจากเป้าประสงค์ ตัวชี้วัด ค่าเป้าหมาย กลยุทธ์ จุดยืนทางยุทธศาสตร์ขององค์กรปกครองส่วนท้องถิ่นที่มีความชัดเจน นำไปสู่การทำโครงการพัฒนาท้องถิ่นในแผนพัฒนาท้องถิ่น โดยระบุแผนงานและความเชื่อมโยงดังกล่าว	(๕)	
๓.๙ ความเชื่อมโยงของยุทธศาสตร์ในภาพรวม	ความเชื่อมโยงองค์รวมที่นำไปสู่การพัฒนาท้องถิ่นที่เกิดผลผลิต/โครงการจากแผนยุทธศาสตร์ชาติ ๒๐ ปี แผนพัฒนาเศรษฐกิจและสังคมแห่งชาติ ฉบับที่ ๑๒ Thailand ๔.๐ แผนพัฒนาภาค/แผนพัฒนากลุ่มจังหวัด /แผนพัฒนาจังหวัดยุทธศาสตร์การพัฒนาขององค์กรปกครองส่วนท้องถิ่นในเขตจังหวัด และยุทธศาสตร์ขององค์กรปกครองส่วนท้องถิ่น	(๕)	
<b>รวมคะแนน</b>		<b>๑๐๐</b>	

(๒) การติดตามและประเมินผลโครงการขององค์กรปกครองส่วนท้องถิ่น

ในการจัดทำแผนพัฒนาท้องถิ่น (พ.ศ. ๒๕๖๖ - ๒๕๗๐) ขององค์กรปกครองส่วนท้องถิ่นจะต้องมีการติดตามและประเมินผลโครงการขององค์กรปกครองส่วนท้องถิ่นเพื่อความสอดคล้องแผนพัฒนาท้องถิ่น ตามระเบียบกระทรวงมหาดไทย ว่าด้วยการจัดทำแผนขององค์กรปกครองส่วนท้องถิ่น พ.ศ. ๒๕๔๘ และที่แก้ไขเพิ่มเติมถึง (ฉบับที่ ๓) พ.ศ. ๒๕๖๑ โดยคณะกรรมการติดตามและประเมินผลแผนพัฒนาท้องถิ่นจะต้องดำเนินการให้คะแนนตามเกณฑ์ที่กำหนดไว้ ซึ่งเป็นส่วนหนึ่งของการติดตามและประเมินผลแผนพัฒนา โดยดำเนินการให้แล้วเสร็จภายในหกสิบวัน นับแต่วันที่ประกาศใช้งบประมาณรายจ่าย ดังนี้

แนวทางการพิจารณาการติดตามและประเมินผลโครงการเพื่อความสอดคล้องแผนพัฒนาท้องถิ่น (พ.ศ. ๒๕๖๖ - ๒๕๗๐) ขององค์กรปกครองส่วนท้องถิ่น

ประเด็นการพิจารณา	คะแนน
๑. การสรุปสถานการณ์การพิจารณา	๑๐
๒. การประเมินผลการนำแผนพัฒนาท้องถิ่นสี่ปีไปปฏิบัติในเชิงปริมาณ	๑๐
๓. การประเมินผลการนำแผนพัฒนาท้องถิ่นสี่ปีไปปฏิบัติในเชิงคุณภาพ	๑๐
๔. แผนงานและยุทธศาสตร์การพิจารณา	๑๐
๕. โครงการพัฒนา ประกอบด้วย	๖๐
๕.๑ ความชัดเจนของชื่อโครงการ	(๕)
๕.๒ กำหนดวัตถุประสงค์สอดคล้องกับโครงการ	(๕)
๕.๓ เป้าหมาย (ผลผลิตของโครงการ) มีความชัดเจนนำไปสู่การตั้งงบประมาณได้ถูกต้อง	(๕)
๕.๔ โครงการมีความสอดคล้องกับแผนยุทธศาสตร์ชาติ ๒๐ ปี	(๕)
๕.๕ เป้าหมาย (ผลผลิตของโครงการ) มีความสอดคล้องกับแผนพัฒนาเศรษฐกิจและสังคมแห่งชาติ	(๕)
๕.๖ โครงการมีความสอดคล้องกับ Thailand ๔.๐	(๕)
๕.๗ โครงการสอดคล้องกับยุทธศาสตร์จังหวัด	(๕)
๕.๘ โครงการแก้ไขปัญหาความยากจนหรือการเสริมสร้างให้ประเทศชาติมีมั่งคั่ง มั่งคั่ง ยั่งยืน ภายใต้หลักปรัชญา	(๕)
๕.๙ งบประมาณ มีความสอดคล้องกับเป้าหมาย (ผลผลิตของโครงการ)	(๕)
๕.๑๐ มีการประมาณการราคาถูกต้องตามหลักวิธีการงบประมาณ	(๕)
๕.๑๑ มีการกำหนดตัวชี้วัด (KPI) และสอดคล้องกับวัตถุประสงค์และผลคาดว่าจะได้รับ	(๕)
๕.๑๒ ผลที่คาดว่าจะได้รับ สอดคล้องกับวัตถุประสงค์	(๕)
รวมคะแนน	๑๐๐

แนวทางเบื้องต้นในการให้คะแนนแนวทางการพิจารณาการติดตามและประเมินผลโครงการ  
เพื่อความสอดคล้องแผนพัฒนาท้องถิ่น (พ.ศ. ๒๕๖๖ - ๒๕๗๐) ขององค์กรปกครองส่วนท้องถิ่น

ประเด็น การพิจารณา	รายละเอียดหลักเกณฑ์	คะแนน เต็ม	คะแนน ที่ได้
๑. การสรุป สถานการณ์การ พัฒนา	เป็นการวิเคราะห์กรอบการจัดทำยุทธศาสตร์ขององค์กรปกครอง ส่วนท้องถิ่น (ใช้การวิเคราะห์ SWOT Analysis/Demand (Demand Analysis)/Global Demand และ Trend ปัจจัยและ สถานการณ์การเปลี่ยนแปลงที่มีผลต่อการพัฒนา อย่างน้อยต้อง ประกอบด้วยวิเคราะห์ศักยภาพด้านเศรษฐกิจ, ด้านสังคม, ด้าน ทรัพยากรธรรมชาติและสิ่งแวดล้อม)	๑๐	
๒. การประเมินผลการ นำแผนพัฒนาท้องถิ่น สี่ปีไปปฏิบัติในเชิง ปริมาณ	๑) การควบคุมที่มีตัวเลขต่างๆ เพื่อนำมาใช้วัดผลในเชิงปริมาณ เช่น การวัดจำนวนโครงการ กิจกรรม งานต่างๆ ก็คือผลผลิตนั่นเอง ว่าเป็นไปตามที่ตั้งเป้าหมายเอาไว้หรือไม่จำนวนที่ดำเนินการจริง ตามที่ได้กำหนดไว้เท่าไร จำนวนที่ไม่สามารถดำเนินการได้มีจำนวน เท่าไร สามารถอธิบายได้ตามหลักประสิทธิภาพ (Efficiency) ของ การพัฒนาท้องถิ่นตามอำนาจหน้าที่ที่กำหนดไว้ ๒) วิเคราะห์ผลกระทบ/สิ่งที่กระทบ (Impact) โครงการที่ ดำเนินการในเชิงปริมาณ (Qualitative)	๑๐	
๓. การประเมินผลการ นำแผนพัฒนาท้องถิ่น สี่ปีไปปฏิบัติในเชิง คุณภาพ	๑) การประเมินประสิทธิผลของแผนพัฒนาในเชิงคุณภาพคือการ นำเอาเทคนิคๆ มาใช้เพื่อวัดค่าภารกิจ โครงการ กิจกรรม งานต่างๆ ที่ดำเนินการในพื้นที่นั้นๆ ตรงต่อความต้องการของประชาชน หรือไม่และเป็นไปตามอำนาจหน้าที่หรือไม่ ประชาชนพึงพอใจ หรือไม่ สิ่งของ วัสดุ ครุภัณฑ์ การดำเนินการต่างๆ มีสภาพหรือ ลักษณะถูกต้อง คงทน ถาวร สามารถใช้การได้ตามวัตถุประสงค์ หรือไม่ ซึ่งเป็นไปตามหลักประสิทธิผล (Effectiveness) ผลการ ปฏิบัติราชการตามที่บรรลุวัตถุประสงค์ และเป้าหมายของ แผนปฏิบัติราชการตามที่ได้รับงบประมาณมาดำเนินการ รวมถึง สามารถเทียบเคียงกับส่วนราชการหรือหน่วยงาน ๒) วิเคราะห์ผลกระทบ/สิ่งที่กระทบ (Impact) โครงการที่ ดำเนินการในเชิงคุณภาพ (Qualitative)	๑๐	
๔. แผนงานและ ยุทธศาสตร์การพัฒนา	๑) วิเคราะห์แผนงาน งาน ที่เกิดจากด้านต่างๆ มีความสอดคล้อง กับยุทธศาสตร์ขององค์กรปกครองส่วนท้องถิ่นในมิติต่างๆ จน นำไปสู่การจัดทำโครงการพัฒนาท้องถิ่นโดยใช้ SWOT Analysis/Demand (Demand Analysis)/Global Demand/ Trend หรือหลักการบูรณาการ (Integration) กับองค์กรปกครอง ส่วนท้องถิ่นที่มีพื้นที่ติดต่อกัน ๒) วิเคราะห์แผนงาน งาน ที่เกิดจากด้านต่างๆ ที่สอดคล้องกับการ แก้ไขปัญหาความยากจน หลักปรัชญา	๑๐	

ประเด็น การพิจารณา	รายละเอียดหลักเกณฑ์	คะแนน เต็ม	คะแนน ที่ได้
๕. โครงการพัฒนา ๕.๑ ความชัดเจน ของชื่อโครงการ	<p><b>ควรประกอบด้วยข้อมูลดังนี้</b></p> <p>เป็นโครงการที่มีวัตถุประสงค์สนองต่อยุทธศาสตร์การพัฒนาขององค์กรปกครองส่วนท้องถิ่นและดำเนินการเพื่อให้การพัฒนาบรรลุตามวิสัยทัศน์ขององค์กรปกครองส่วนท้องถิ่นที่กำหนดไว้ ชื่อโครงการมีความชัดเจนมุ่งไปเรื่องใดเรื่องหนึ่ง อ่านแล้วเข้าใจได้ว่าจะพัฒนาอะไรในอนาคต</p>	๖๐ (๕)	
๕.๒ กำหนด วัตถุประสงค์ สอดคล้องกับ โครงการ	มีวัตถุประสงค์ชัดเจน (clear objective) โครงการต้องกำหนดวัตถุประสงค์สอดคล้องกับความเป็นมาของโครงการ สอดคล้องกับหลักการและเหตุผล วิธีการดำเนินงานต้องสอดคล้องกับวัตถุประสงค์ ความเป็นไปได้ชัดเจน มีลักษณะเฉพาะเจาะจง	(๕)	
๕.๓ เป้าหมาย (ผลผลิตของ โครงการ) มีความ ชัดเจนนำไปสู่การตั้ง งบประมาณได้ ถูกต้อง	สภาพที่ยากให้เกิดขึ้นในอนาคตเป็นทิศทางที่ต้องไปให้ถึงเป้าหมายต้องชัดเจน สามารถระบุจำนวนเท่าไร กลุ่มเป้าหมายคืออะไร มีผลผลิตอย่างไร กลุ่มเป้าหมาย พื้นที่ดำเนินงาน และระยะเวลาดำเนินงานอธิบายให้ชัดเจนว่าโครงการนี้จะทำที่ไหน เริ่มต้นในช่วงเวลาใดและจบลงเมื่อไร ใครคือกลุ่มเป้าหมายของโครงการ หากกลุ่มเป้าหมายมีหลายกลุ่ม ให้บอกชัดเจนไปว่าใครคือกลุ่มเป้าหมายหลัก ใครคือกลุ่มเป้าหมายรอง	(๕)	
๕.๔ โครงการมีความ สอดคล้องกับแผน ยุทธศาสตร์ ๒๐ ปี	โครงการสอดคล้องกับ (๑) ความมั่นคง (๒) การสร้างความสามารถในการแข่งขัน (๓) การพัฒนาเสริมสร้างศักยภาพคน (๔) การสร้างโอกาสความเสมอภาคและเท่าเทียมกันทางสังคม (๕) การสร้างการเติบโตบนคุณภาพชีวิตที่เป็นมิตรต่อสิ่งแวดล้อม (๖) การปรับสมดุลและพัฒนาระบบการบริหารจัดการภาครัฐ เพื่อให้เกิดความมั่นคง มั่งคั่ง ยั่งยืน	(๕)	
๕.๕ เป้าหมาย (ผลผลิตของ โครงการ) มีความ สอดคล้องกับ แผนพัฒนาเศรษฐกิจ และสังคมแห่งชาติ	โครงการมีความสอดคล้องแผนพัฒนาเศรษฐกิจและสังคมแห่งชาติฉบับที่ ๑๒ โดย (๑) ยึดหลักปรัชญาเศรษฐกิจพอเพียง (๒) ยึดคนเป็นศูนย์กลางพัฒนา (๓) ยึดวิสัยทัศน์ภายใต้ยุทธศาสตร์ชาติ ๒๐ ปี (๔) ยึดเป้าหมายอนาคตประเทศไทย ๒๕๗๙ (๕) ยึดหลักการนำไปสู่ปฏิบัติให้เกิดผลสัมฤทธิ์อย่างจริงจังใน ๕ ปีที่ต่อยอดไปสู่ผลสัมฤทธิ์ที่เป็นเป้าหมายระยะยาว ภายใต้แนวทางการพัฒนา (๑) การยกระดับศักยภาพการแข่งขันและการหลุดพ้นกับดักรายได้ปานกลางสู่รายได้สูง (๒) การพัฒนาศักยภาพคนตามช่วงวัยและการปฏิรูประบบเพื่อสร้างสังคมสูงวัยอย่างมีคุณภาพ (๓) การลดความเหลื่อมล้ำทางสังคม (๔) การรองรับการเชื่อมโยงภูมิภาคและความเป็นเมือง (๕) การสร้างความเจริญเติบโตทางเศรษฐกิจและสังคมอย่างเป็นมิตรกับสิ่งแวดล้อม (๖) การบริหารราชการแผ่นดินที่มีประสิทธิภาพ	(๕)	

ประเด็น การพิจารณา	รายละเอียดหลักเกณฑ์	คะแนน เต็ม	คะแนน ที่ได้
๕.๖ โครงการมีความ สอดคล้อง	โครงการมีลักษณะหรือสอดคล้องกับการปรับเปลี่ยนโครงสร้างเศรษฐกิจ ไปสู่ Value-Based Economy หรือเศรษฐกิจที่ขับเคลื่อนด้วยนวัตกรรม ทำน้อย ได้มาก เช่น (๑) เปลี่ยนจากการผลิตสินค้า โภคภัณฑ์ไปสู่สินค้า เชิงนวัตกรรม (๒) เปลี่ยนจากการขับเคลื่อนประเทศด้วย ภาคอุตสาหกรรม ไปสู่การขับเคลื่อนด้วยเทคโนโลยี ความคิดสร้างสรรค์ และนวัตกรรม (๓) เปลี่ยนจากการเน้นภาคการผลิตสินค้าไปสู่การเน้น ภาคบริการมากขึ้น รวมถึงโครงการที่เติมเต็มด้วยวิทยาการ ความคิด สร้างสรรค์ นวัตกรรม วิทยาศาสตร์ เทคโนโลยี และการวิจัยและพัฒนา แล้วต่อยอดความได้เปรียบเชิงเปรียบเทียบ เช่น ด้านการเกษตร เทคโนโลยีชีวภาพ สาธารณสุข วัฒนธรรม ฯลฯ	(๕)	
๕.๗ โครงการ สอดคล้องกับ ยุทธศาสตร์จังหวัด	โครงการพัฒนาท้องถิ่นมีความสอดคล้องกับห้วงระยะเวลาของ แผนพัฒนาจังหวัดที่ได้กำเนิดขึ้น เพื่อขับเคลื่อนการพัฒนาท้องถิ่นเสมือน หนึ่งการขับเคลื่อนการพัฒนาจังหวัด ซึ่งไม่สามารถแยกส่วนใดส่วนหนึ่ง ออกจากกันได้นอกจากนี้โครงการพัฒนาท้องถิ่นต้องเป็นโครงการ เชื่อมต่อหรือเดินทางไปด้วยกันกับยุทธศาสตร์จังหวัดที่ได้กำหนดขึ้นเป็น ปัจจุบัน	(๕)	
๕.๘ โครงการแก้ไข ปัญหาความยากจน หรือการเสริมสร้างให้ ประเทศชาติมั่นคง มั่งคั่ง ยั่งยืน ภายใต้ หลักประชารัฐ	เป็นโครงการที่ดำเนินการภายใต้พื้นฐานความพอเพียงที่ประชาชน ดำเนินการเองหรือร่วมดำเนินการ เป็นโครงการต่อยอดและขยายได้ เป็น โครงการที่ประชาชนต้องการเพื่อให้เกิดความยั่งยืน ซึ่งมีลักษณะที่จะให้ ท้องถิ่นมีความมั่นคง มั่งคั่ง ยั่งยืน เป็นท้องถิ่นที่พัฒนาแล้วด้วยการ พัฒนาปรัชญาเศรษฐกิจพอเพียง	(๕)	
๕.๙ งบประมาณมี ความสอดคล้องกับ เป้าหมาย(ผลผลิต ของโครงการ)	งบประมาณโครงการพัฒนาจะต้องคำนึงถึงหลักสำคัญ ๕ ประการในการ จัดทำโครงการได้แก่ (๑) ความประหยัด (Economy) (๒) ความมี ประสิทธิภาพ (Efficiency) (๓) ความมีประสิทธิภาพ (Effectiveness) (๔) ความยุติธรรม (Equity) (๕) ความโปร่งใส (Transparency)	(๕)	
๕.๑๐ มีการประมาณ การราคาถูกต้องตาม หลักวิธีการ งบประมาณ	การประมาณราคาเพื่อการพัฒนาต้องให้สอดคล้องกับโครงการถูกต้อง ตามหลักวิชาการทางช่าง หลักของราคากลาง ราคากลางท้องถิ่น มีความ โปร่งใสในการกำหนดราคาและตรวจสอบในเชิงประจักษ์	(๕)	

ประเด็น การพิจารณา	รายละเอียดหลักเกณฑ์	คะแนน เต็ม	คะแนน ที่ได้
๕.๑๑ มีการกำหนด ตัวชี้วัด (KPI) และ สอดคล้องกับ วัตถุประสงค์และผลที่ คาดว่าจะได้รับ	มีการกำหนดตัวชี้วัดผลงาน (Key Performancy Indicator : KPI) ที่ สามารถวัดได้ (measurable) ใช้บอกประสิทธิผล (effectiveness) ใช้บอกประสิทธิภาพ (efficiency) ได้ เช่น การกำหนดความพึงพอใจ การกำหนดร้อยละ การกำหนดอันเกิดจากผลของวัตถุประสงค์ที่เกิดที่สิ่งที่ได้รับ (การคาดการณ์ คาดว่าจะได้รับ)	(๕)	
๕.๑๒ ผลที่คาดว่าจะ ได้รับสอดคล้องกับ วัตถุประสงค์	ผลที่ได้รับเป็นสิ่งที่เกิดขึ้นได้จริงจากการดำเนินการตามโครงการพัฒนาซึ่งสอดคล้องกับวัตถุประสงค์ที่ตั้งไว้ การได้ผลหรือผลที่เกิดขึ้นจะต้องเท่ากับวัตถุประสงค์หรือมากกว่าวัตถุประสงค์ ซึ่งการเขียนวัตถุประสงค์ควรคำนึงถึง (๑) มีความเป็นไปได้และมีความเฉพาะเจาะจง ในการดำเนินงานตามโครงการ (๒) วัดและประเมินผลดับของความสำเร็จได้ (๓) ระบุสิ่งที่ต้องการดำเนินงานอย่างชัดเจนและเฉพาะเจาะจงมากที่สุดและสามารถปฏิบัติได้ (๔) เป็นเหตุเป็นผล สอดคล้องกับความเป็นจริง (๕) ส่งผลต่อการบ่งบอกเวลาได้	(๕)	
<b>รวมคะแนน</b>		<b>๑๐๐</b>	

### (๓) สรุปผลการพัฒนาท้องถิ่น จากแผนพัฒนาท้องถิ่น พ.ศ.๒๕๖๑-๒๕๖๕

การวัดผลในเชิงปริมาณและเชิงคุณภาพ เป็นการแสดงถึงวิธีการติดตามและประเมินผลแผนพัฒนา โดยกำหนดรูปแบบที่จะใช้ติดตามและประเมินผล เพื่อตรวจสอบว่าการดำเนินโครงการอยู่ภายใต้ระยะเวลาและงบประมาณที่กำหนดไว้หรือไม่ และผลของการดำเนินโครงการบรรลุวัตถุประสงค์หรือไม่ โครงการใดที่จะดำเนินการในไตรมาสแรก ไตรมาสที่ ๒ ไตรมาสที่ ๓ จนถึงไตรมาสสุดท้าย และมีการประเมินผลการดำเนินโครงการดังกล่าวอย่างมีประสิทธิภาพและประสิทธิผลเพียงใด โดยใช้เกณฑ์ตัวชี้วัดคุณค่าของโครงการ ๔ ตัวชี้วัด ได้แก่ งบประมาณในการดำเนินการ ระยะเวลาในการดำเนินการ ผลผลิต และผลลัพธ์ในการดำเนินการ และสรุปผลการดำเนินงานตามแผนว่ามีโครงการใดบ้างที่สามารถนำมาปฏิบัติได้จริง โครงการใดที่ไม่ได้ทำเพราะสาเหตุใด เป็นการประเมินศักยภาพขององค์การบริหารส่วนตำบลในการดำเนินการตามแผนที่ได้วางไว้ รวมไปถึงการประเมินค่าเป้าหมายที่กำหนดในแต่ละยุทธศาสตร์ นอกจากนี้ยังใช้แบบการประเมินผลแผนพัฒนาโดยใช้แบบประเมินความพึงพอใจต่อผลการดำเนินงาน

### (๔) ข้อเสนอแนะในการจัดทำแผนพัฒนาท้องถิ่นในอนาคต

#### ๑) ผลกระทบนำไปสู่ออนาคต

๑.๑) การดำเนินการจัดทำแผนพัฒนาท้องถิ่น จะต้องให้ประชาชนมีส่วนร่วมโดยผ่านเวทีการประชุมประชาคม สัดส่วนตามหนังสือสั่งการของกระทรวงมหาดไทยกำหนด ซึ่งมีขั้นตอนการดำเนินงานที่ซับซ้อน และดำเนินการค่อนข้างยาก ส่งผลให้ไม่ได้รับความร่วมมือจากประชาชนตามเป้าหมายที่ตั้งไว้

๑.๒) ส่งเสริมการมีส่วนร่วมในการพัฒนาท้องถิ่นจากทุกภาคส่วน เพื่อร่วมกันแก้ไขปัญหาต่างๆ ตลอดจนสร้างช่องทางให้ประชาชนได้มีโอกาสแสดงความคิดเห็นและเข้าร่วมกิจกรรมการพัฒนาอย่างกว้างขวาง รวมถึงช่องทางเครือข่ายออนไลน์สำหรับแลกเปลี่ยนเรียนรู้ ร่วมดำเนินกิจกรรมต่างๆ ในการพัฒนาท้องถิ่น

#### ๒) ข้อสังเกต ข้อเสนอแนะ ผลจากการพัฒนา

๒.๑) โครงการตามแผนพัฒนาในแต่ละปีงบประมาณ ควรกำหนดขึ้นโดยคำนึงถึงผลลัพธ์หรือประโยชน์ที่จะเกิดขึ้นกับประชาชนและท้องถิ่นทั้งทางตรงและทางอ้อม เปิดโอกาสให้ประชาชนแสดงความคิดเห็น ร่วมคิด ร่วมทำ ร่วมรับผิดชอบในการดำเนินโครงการต่างๆ

๒.๒) โครงการที่ดำเนินการควรมีผลการดำเนินการที่ชัดเจนและเป็นรูปธรรม ตอบสนองความต้องการของประชาชนหรือผู้ได้รับประโยชน์อย่างแท้จริง

๒.๓) การจัดทำแผนพัฒนาท้องถิ่น ควรพิจารณางบประมาณและคำนึงถึงสถานการณ์คลังในการพิจารณาโครงการ/กิจกรรม ที่จะบรรจุไว้ในแผนพัฒนาท้องถิ่น



ประกาศองค์การบริหารส่วนตำบลวังมะปราง  
เรื่อง ประกาศใช้แผนพัฒนาท้องถิ่น (พ.ศ.๒๕๖๖-๒๕๗๐)  
ขององค์การบริหารส่วนตำบลวังมะปราง

ด้วยองค์การบริหารส่วนตำบลวังมะปราง ได้ดำเนินการจัดทำแผนพัฒนาท้องถิ่น (พ.ศ. ๒๕๖๖-๒๕๗๐) ตามหนังสือกระทรวงมหาดไทย ด่วนที่สุด ที่ มท.๐๘๑๐.๓/ว ๗๔๖๗ ลงวันที่ ๑๔ ธันวาคม ๒๕๖๓ เรื่อง แนวทางการจัดทำแผนพัฒนาขององค์กรปกครองส่วนท้องถิ่น (พ.ศ.๒๕๖๖-๒๕๗๐) ให้มีความสอดคล้องและเชื่อมโยงกับแผนพัฒนาจังหวัด แผนพัฒนากลุ่มจังหวัด รวมทั้งแผนปฏิบัติราชการประจำปีจังหวัด แผนปฏิบัติราชการประจำปีกลุ่มจังหวัด ตลอดจนสามารถบูรณาการ แผนงาน โครงการ กิจกรรมและงบประมาณในพื้นที่ได้อย่างมีประสิทธิภาพ อันก่อให้เกิดประโยชน์ต่อประชาชน ซึ่งคณะกรรมการสนับสนุนการจัดทำแผนพัฒนาองค์การบริหารส่วนตำบลวังมะปราง ได้จัดทำร่างแผนพัฒนาท้องถิ่น (พ.ศ.๒๕๖๖-๒๕๗๐) เสนอคณะกรรมการพัฒนาองค์การบริหารส่วนตำบลวังมะปราง เพื่อพิจารณาและให้ความเห็นชอบร่างแผนพัฒนาท้องถิ่น ซึ่งคณะกรรมการพัฒนาองค์การบริหารส่วนตำบลวังมะปราง ได้มีมติเห็นชอบ และสภาองค์การบริหารส่วนตำบลวังมะปราง ได้มีมติเห็นชอบ ในการประชุมสมัยสามัญ สมัยที่ ๓ ครั้งที่ ๑ ประจำปี ๒๕๖๔ เมื่อวันที่ ๑๓ สิงหาคม ๒๕๖๔ นั้น

เพื่อปฏิบัติให้เป็นไปตามแนวทางที่กระทรวงมหาดไทยกำหนด อาศัยอำนาจตามระเบียบกระทรวงมหาดไทย ว่าด้วยการจัดทำแผนพัฒนาขององค์กรปกครองส่วนท้องถิ่น พ.ศ.๒๕๔๘ (แก้ไขเพิ่มเติมฉบับที่ ๓) พ.ศ.๒๕๖๑ โดยได้รับอนุมัติจากนายกองค์การบริหารส่วนตำบลวังมะปราง จึงประกาศใช้แผนพัฒนาองค์การบริหารส่วนตำบลวังมะปราง (พ.ศ.๒๕๖๖-๒๕๗๐) เพื่อใช้เป็นแนวทางการพัฒนาองค์การบริหารส่วนตำบลวังมะปรางต่อไป รายละเอียดตามเอกสารที่แนบมาพร้อมนี้

จึงประกาศให้ทราบโดยทั่วกัน

ประกาศ ณ วันที่ ๑๓ เดือนสิงหาคม พ.ศ. ๒๕๖๔

(ลงชื่อ)

(นางยวีระ แสงแก้ว)

นายกองค์การบริหารส่วนตำบลวังมะปราง

