



แผนพัฒนาท้องถิ่น  
(พ.ศ.๒๕๖๑-๒๕๖๕)

องค์การบริหารส่วนตำบลวังมะปราง  
อำเภอวังวิเศษ จังหวัดตรัง

## สารบัญ

ส่วนที่ ๑ สภาพทั่วไปและข้อมูลพื้นฐาน	
๑ ด้านกายภาพ	๑
๒. ด้านการเมือง/การปกครอง	๑
๓. ประชากร	๒
๔. สภาพทางสังคม	๓
๕. ระบบบริการพื้นฐาน	๔
๖. ระบบเศรษฐกิจ	๔
๗. ศาสนา ประเพณี วัฒนธรรม	๕
๘. ทรัพยากรธรรมชาติ	๖
ส่วนที่ ๒ ยุทธศาสตร์การพัฒนาระดับองค์กรปกครองส่วนท้องถิ่น	
๑. ความสัมพันธ์ระหว่างแผนพัฒนาระดับมหภาค	๗
๒. ยุทธศาสตร์ขององค์กรปกครองส่วนท้องถิ่น	๒๑
๓. การวิเคราะห์เพื่อพัฒนาท้องถิ่น	๒๖
ส่วนที่ ๓ การนำแผนพัฒนาท้องถิ่นไปสู่การปฏิบัติ	
๑. ยุทธศาสตร์การพัฒนาและแผนงาน	๒๙
๒. บัญชีโครงการพัฒนาท้องถิ่น	๓๐
ส่วนที่ ๔ การติดตามและประเมินผล	
๑. การติดตามและประเมินผลยุทธศาสตร์	๓๘
๒. การติดตามและประเมินผลโครงการ	๓๘
๓. สรุปผลการพัฒนาท้องถิ่น	๓๙
๔. ข้อเสนอแนะในการจัดทำแผนพัฒนาท้องถิ่นในอนาคต	๓๙

(พ.ศ.๒๕๖๑-๒๕๖๕)

ขององค์การบริหารส่วนตำบลวังมะปราง อำเภอวังวิเศษ จังหวัดตรัง

ส่วนที่ ๑ สภาพทั่วไปและข้อมูลพื้นฐาน

๑. ด้านกายภาพ

๑.๑ ที่ตั้งของหมู่บ้านหรือชุมชนหรือตำบล

องค์การบริหารส่วนตำบลวังมะปราง เป็นส่วนหนึ่งของอำเภอวังวิเศษ จังหวัดตรัง ซึ่งมีองค์การบริหารส่วนตำบลทั้งหมด ๕ แห่ง ที่ตั้งของที่ทำการองค์การบริหารส่วนตำบลวังมะปรางอยู่ห่างจากที่ว่าการอำเภอวังวิเศษระยะทางประมาณ ๘ กิโลเมตร เนื้อที่ทั้งสิ้นขององค์การบริหารส่วนตำบลวังมะปราง โดยประมาณ ๕๓,๖๓๕ ไร่ หรือประมาณ ๘๕.๘ ตารางกิโลเมตร

๑.๒ ลักษณะภูมิประเทศ

สภาพภูมิประเทศมีลักษณะเป็นที่ราบสูงและต่ำสลับกันเป็นลูกคลื่น โดยที่ราบเนินสูงมีแนวทางยาวจากทิศเหนือไปทางทิศใต้ ช่วงฤดูฝนหากปีใดฝนตกชุกติดต่อกันหลายวันจะทำให้เกิดน้ำท่วมบริเวณพื้นที่หมู่ที่ ๕ บ้านบางลึก ส่วนพื้นที่ที่มีน้ำท่วมบางส่วน คือ หมู่ที่ ๑ บ้านบางนา พื้นที่หมู่ที่ ๒ บ้านน้ำฉ่ำ พื้นที่หมู่ที่ ๘ บ้านวังใหม่ พื้นที่หมู่ที่ ๙ บ้านทุ่งสำน และหมู่ที่ ๑๐ บ้านบางสมบูรณ์ คิดเป็นร้อยละ ๑๐ ของพื้นที่ทั้งหมดของตำบลวังมะปราง

๑.๓ ลักษณะภูมิอากาศ

ลักษณะอากาศมีลักษณะร้อนชื้น อากาศเปลี่ยนแปลงไปตามฤดู ซึ่งมี ๓ ฤดู ดังนี้ ฤดูร้อน เริ่มตั้งแต่กลางเดือนกุมภาพันธ์ไปจนถึงกลางเดือนพฤษภาคม อากาศร้อนและแห้งแล้ง แต่บางครั้งอาจมีอากาศเย็น บางครั้งเกิดพายุฝนฟ้าคะนองและลมกระโชกแรงหรืออาจมีลูกเห็บตกก่อให้เกิดความเสียหายแก่ประชาชนทุกปี เรียกว่า “พายุฤดูร้อน” อากาศร้อน จะมีอุณหภูมิระหว่าง ๓๕ - ๓๙.๙ องศาเซลเซียส ร้อนจัด มีอุณหภูมิประมาณ ๔๐ องศาเซลเซียสขึ้นไป

ฤดูฝน เริ่มตั้งแต่กลางเดือนพฤษภาคม ฝนตกมากในช่วงเดือน พฤษภาคม - ตุลาคม แต่อาจเกิด “ช่วงฝนทิ้ง” ซึ่งอาจนานประมาณ ๑ - ๒ สัปดาห์หรือบางปีอาจเกิดขึ้นรุนแรงและมีฝนน้อยยาวนานนับเดือน ในเดือนกรกฎาคม แต่ในเขตเทศบาลไม่เคยเกิดอุทกภัยรุนแรง มีฝนตกเฉลี่ยประมาณ ๙๐๐ มิลลิเมตร

ฤดูหนาว เริ่มตั้งแต่กลางเดือนตุลาคมถึงกลางเดือนกุมภาพันธ์ ในช่วงกลางเดือนตุลาคม นานราว ๑-๒ สัปดาห์เป็นช่วงเปลี่ยนฤดูจากฤดูฝนเป็นฤดูหนาว อากาศแปรปรวนไม่แน่นอน อาจเริ่มมีอากาศเย็นหรืออาจยังมีฝนฟ้าคะนอง อากาศหนาวอุณหภูมิต่ำสุด ประมาณ ๑๕ องศา

๑.๔ ลักษณะของดิน

ลักษณะดินของตำบลวังมะปรางโดยทั่วไปเป็นดินร่วนปนทราย ประมาณ ๗๕% ดินลูกรังประมาณ ๑๕ % ลักษณะดินในพื้นที่เป็นดินเหนียวประมาณ ๑๐%

๒. ด้านการเมือง/การปกครอง

๒.๑ เขตการปกครอง

จำนวนหมู่บ้านในเขต อบต. มีด้วยกัน ๑๑ หมู่บ้าน ประกอบด้วย

หมู่ที่ ๑	บ้านบางนา	หมู่ที่ ๒	บ้านน้ำฉ่ำ
หมู่ที่ ๓	บ้านบางพระ	หมู่ที่ ๔	บ้านโคกปลา
หมู่ที่ ๕	บ้านบางลึก	หมู่ที่ ๖	บ้านช่องลม
หมู่ที่ ๗	บ้านทุ่งหลวง	หมู่ที่ ๘	บ้านวังใหม่

หมู่ที่ ๙ บ้านทุ่งสำน  
หมู่ที่ ๑๑ บ้านกลาง

หมู่ที่ ๑๐ บ้านบางสมบุรณ์

## ๒.๒ การเลือกตั้ง

จำนวนผู้มีสิทธิเลือกตั้งนายกองค์การบริหารส่วนตำบลวังมะปราง (ข้อมูลเมื่อวันที่ ๒๐ เมษายน พ.ศ. ๒๕๕๗)

- จำนวนผู้มีสิทธิเลือกตั้งนายกองค์การบริหารส่วนตำบลวังมะปราง ๔,๐๓๕ คน

- จำนวนผู้มาใช้สิทธิเลือกตั้ง ครั้งล่าสุด (พ.ศ. ๒๕๕๗)

- จำนวนผู้มาใช้สิทธิเลือกตั้งนายกองค์การบริหารส่วนตำบลวังมะปราง ๓,๔๙๘ คน จากผู้มีสิทธิเลือกตั้งทั้งสิ้น ๔,๐๓๕ คน คิดเป็นร้อยละ ๘๖.๖๙

ปัจจุบันนายกองค์การบริหารส่วนตำบลวังมะปรางยังไม่หมดวาระแต่สมาชิกสภาองค์การบริหารส่วนตำบลวังมะปรางมาจากคำสั่ง คสช. และปัจจุบันยังไม่มีเลือกตั้ง

## ๓. ประชากร

### ๓.๑ ข้อมูลเกี่ยวกับจำนวนประชากร(ข้อมูลเปรียบเทียบย้อนหลัง ๓-๕ ปี)

องค์การบริหารส่วนตำบลวังมะปราง แยกรายละเอียดได้ดังนี้

หมู่ที่	ชื่อบ้าน	ปี ๒๕๖๐		ปี ๒๕๖๑		ปี ๒๕๖๒	
		ชาย	หญิง	ชาย	หญิง	ชาย	หญิง
๑	บ้านบางนา	๓๓๑	๓๑๘	๓๒๘	๓๒๒	๓๒๓	๓๑๔
๒	บ้านน้ำฉ่ำ	๒๓๗	๒๖๙	๒๓๙	๒๗๒	๒๔๓	๒๗๖
๓	บ้านบางพระ	๒๒๒	๒๒๙	๒๒๐	๒๒๘	๒๒๗	๓๒๙
๔	บ้านโคกพลา	๔๐๕	๔๐๘	๔๐๒	๔๑๑	๔๐๓	๔๑๓
๕	บ้านบางลึก	๑๗๓	๑๗๙	๑๗๗	๑๗๗	๑๗๔	๑๗๘
๖	บ้านช่องลม	๓๑๙	๓๐๑	๓๑๔	๓๐๔	๓๑๗	๓๐๒
๗	บ้านทุ่งหลวง	๓๙๕	๓๗๙	๓๙๓	๓๘๔	๓๘๙	๓๘๐
๘	บ้านวังใหม่	๑๐๘	๑๒๑	๑๑๔	๑๒๖	๑๑๓	๑๒๕
๙	บ้านทุ่งสำน	๒๔๑	๒๒๐	๒๓๓	๒๑๙	๒๓๕	๒๒๕
๑๐	บ้านบางสมบุรณ์	๑๘๙	๑๗๘	๑๙๖	๑๘๓	๑๙๕	๑๘๕
๑๑	บ้านกลาง	๒๒๒	๒๔๑	๒๓๖	๒๓๘	๒๓๔	๒๓๘
รวม		๒,๘๔๘	๒,๘๔๓	๒,๘๕๒	๒,๘๖๔	๒,๘๕๓	๒,๘๖๕

### ๓.๒ ช่วงอายุและจำนวนประชากร

ช่วงอายุประชากร	ชาย(คน)	หญิง(คน)	รวม(คน)
น้อยกว่า ๑ ปี	๓๐	๒๗	๕๗
๑ ปี - ๒ ปี	๗๕	๖๖	๑๔๑
๓ ปี - ๕ ปี	๑๒๙	๑๑๒	๒๔๑
๖ ปี - ๑๐ ปี	๒๓๐	๑๗๖	๔๐๖
๑๑ ปี - ๑๔ ปี	๑๕๔	๑๖๒	๓๑๖
๑๕ ปี - ๑๙ ปี	๒๔๔	๒๑๐	๔๕๔
๒๐ ปี - ๒๔ ปี	๒๓๑	๒๖๐	๔๙๑
๒๕ ปี - ๒๙ ปี	๒๕๙	๒๔๙	๕๐๘

๓๐ ปี - ๓๔ ปี	๒๒๒	๒๓๐	๔๕๒
๓๕ ปี - ๓๙ ปี	๒๒๑	๒๒๙	๔๕๐
๔๐ ปี - ๔๔ ปี	๒๐๕	๒๐๙	๔๑๔
๔๕ ปี - ๔๙ ปี	๒๑๙	๒๔๖	๔๖๕
๕๐ ปี - ๕๔ ปี	๒๐๙	๒๓๕	๔๔๔
๕๕ ปี - ๕๙ ปี	๑๓๕	๑๒๐	๒๕๕
๖๐ ปีขึ้นไป	๒๘๙	๓๓๔	๖๒๓
<b>รวมทั้งหมด(คน)</b>	<b>๒,๘๕๓</b>	<b>๒,๘๖๕</b>	<b>๕,๗๑๘</b>

\*\* ข้อมูลจาก สำนักงานทะเบียนอำเภอวังวิเศษ จังหวัดตรัง \*\*

#### ๔. สภาพทางสังคม

##### ๔.๑ การศึกษา

๑) โรงเรียนประถมศึกษา	จำนวน	๒	แห่ง
๒) โรงเรียนขยายโอกาส	จำนวน	๑	แห่ง
๓) ศูนย์พัฒนาเด็กเล็ก	จำนวน	๒	ศูนย์

##### ๔.๒ สาธารณสุข

๑) โรงพยาบาลส่งเสริมสุขภาพตำบล	จำนวน	๒	แห่ง
--------------------------------	-------	---	------

##### ๔.๓ อาชญากรรม

พื้นที่ตำบลวังมะปรางไม่มีเหตุอาชญากรรมเกิดขึ้น แต่มีเหตุการณ์ลักขโมยทรัพย์สินประชาชน และทำลายทรัพย์สินของราชการ ซึ่งองค์การบริหารส่วนตำบลวังมะปรางก็ได้ดำเนินการป้องกันการเกิดเหตุดังกล่าว จากการสำรวจข้อมูลพื้นฐานพบว่า ส่วนมากครัวเรือนมีการป้องกันอุบัติเหตุอย่างถูกวิธีมีความปลอดภัยในชีวิตและทรัพย์สิน วิธีการแก้ปัญหาขององค์การบริหารส่วนตำบลวังมะปรางที่สามารถดำเนินการได้ตามอำนาจหน้าที่และงบประมาณที่มีอยู่อย่างจำกัด คือ ติดตั้งสัญญาณไฟกระพริบทางร่วมทางแยก ตั้งจุดตรวจ จุดสกัด จุดบริการ ในช่วงเทศกาลที่มีวันหยุดหลายวันเพื่ออำนวยความสะดวกให้กับประชาชน

##### ๔.๔ ยาเสพติด

องค์การบริหารส่วนตำบลวังมะปรางที่ได้มีการณรงค์ การประชาสัมพันธ์ การแจ้งเบาะแส การฝึกอบรมให้ความรู้

##### ๔.๕ การสังคมสงเคราะห์

- องค์การบริหารส่วนตำบลวังมะปราง ได้ดำเนินการด้านสังคมสงเคราะห์ ดังนี้
๑. ดำเนินการจ่ายเบี้ยยังชีพให้กับผู้สูงอายุ ผู้พิการ และผู้ป่วยเอดส์
  ๒. รับลงทะเบียนและประสานโครงการเงินอุดหนุนเพื่อการเลี้ยงดูเด็กแรกเกิด
  ๓. ประสานการทำบัตรผู้พิการ
  ๔. จ้างนักเรียน/นักศึกษาทำงานช่วงปิดภาคเรียน
  ๕. ช่วยเหลือผู้ยากจน ยากไร้ รายได้น้อย และผู้ด้อยโอกาสไร้ที่พึ่ง
  ๖. ปรับปรุงซ่อมแซมบ้านผู้ยากไร้

#### ๕. ระบบบริการพื้นฐาน

### ๕.๑ การคมนาคมขนส่ง (ทางบก,ทางน้ำ,ทางราง ฯลฯ)

จากถนนเพชรเกษมเข้ามาทางทิศใต้ มีถนนลาดยางสายวังมะปราง – เขาวิเศษ (ทางหลวงหมายเลข ตง ๑๐๑๖) ของกรมทางหลวงชนบทตัดผ่านหมู่บ้านต่างๆ ของตำบลวังมะปราง คือ หมู่ที่ ๑ บ้านบางนา หมู่ที่ ๒ บ้านน้ำฉ่า หมู่ที่ ๓ บ้านบางพระ หมู่ที่ ๔ บ้านโคกพลา หมู่ที่ ๗ บ้านทุ่งหลวง หมู่ที่ ๙ บ้านทุ่งสำน หมู่ที่ ๑๐ บ้านบางสมบุรณ์ จากถนนเพชรเกษมระยะทางประมาณ ๖ กิโลเมตร(ที่หลักกิโลเมตรที่ ๐) มีถนนคอนกรีตแยกจากถนนสายวังมะปราง – เขาวิเศษ เข้ามาทางทิศตะวันตก ระยะทางประมาณ ๒๐๐ เมตร เป็นที่ตั้งขององค์การบริหารส่วนตำบลวังมะปราง

นอกจากนี้ ยังมีถนนลูกรังแยกจากถนนวังมะปราง – เขาวิเศษเชื่อมติดต่อระหว่างหมู่บ้านต่างๆ ในตำบล และเชื่อมกับตำบลใกล้เคียงถนนสายวังมะปราง – เขาวิเศษ ถือเป็นเส้นทางคมนาคมที่สำคัญของตำบลและยังมีถนนลาดยาง สปก.สายช่องทาง – น้ำฉ่า เป็นระยะทาง ๗ กิโลเมตร ซึ่งเป็นถนนติดต่อระหว่างตำบลวังมะปรางกับตำบลวังมะปรางเหนือ และออกสู่ถนนเพชรเกษม (ทางหลวงแผ่นดินหมายเลข ๔)

### ๕.๒ การไฟฟ้า

ปัจจุบันการไฟฟ้าส่วนภูมิภาคได้บริการระบบสายไฟฟ้าเข้าสู่ชุมชนต่างๆ ครบทั้ง ๑๑ หมู่บ้าน โดยมีจำนวนประชาชนที่ใช้ไฟฟ้ารวม ๑,๙๓๘ ครัวเรือน และองค์การบริหารส่วนตำบลวังมะปรางได้ติดตั้งระบบไฟฟ้าสาธารณะ ๑๐๐ จุด

### ๕.๓ การประปา

ระบบประปาหมู่บ้าน	จำนวน ๑๘	ระบบ แยกเป็น
อบต.บริหารจัดการ	จำนวน ๑๗	ระบบ
หมู่บ้านบริหารจัดการ	จำนวน ๑	ระบบ

### ๕.๔ โทรศัพท์

- ๑) โทรศัพท์สาธารณะในเขตพื้นที่ จำนวน ๘ แห่ง

### ๕.๕ ไปรษณีย์หรือการสื่อสารหรือการขนส่ง และวัสดุ ครุภัณฑ์

- ๑) ที่ทำการไปรษณีย์ประจำตำบล จำนวน ๑ แห่ง

## ๖. ระบบเศรษฐกิจ

### ๖.๑ การเกษตร

ประชากรในเขตพื้นที่องค์การบริหารส่วนตำบลวังมะปราง ร้อยละ ๗๐ ประกอบอาชีพเกษตรกรรม ผลผลิตทางการเกษตรที่สำคัญ ได้แก่ ยางพารา ปาล์มน้ำมัน แยกรายละเอียดได้ดังนี้

- อาชีพเกษตรกรรม	ร้อยละ ๗๐	ของจำนวนประชากรทั้งหมด
- อาชีพเลี้ยงสัตว์	ร้อยละ ๑๓	ของจำนวนประชากรทั้งหมด
- อาชีพรับจ้าง	ร้อยละ ๘	ของจำนวนประชากรทั้งหมด
- อาชีพค้าขาย	ร้อยละ ๙	ของจำนวนประชากรทั้งหมด

### ๖.๒ การประมง

(ในเขตพื้นที่องค์การบริหารส่วนตำบลวังมะปรางไม่มีการประมง)

### ๖.๓ การปศุสัตว์

เป็นการประกอบกิจการในลักษณะเลี้ยงในครัวเรือนเป็นอาชีพเสริม เช่น การเลี้ยงไก่ เป็ด สุกร จำนวนสัตว์ในพื้นที่โดยประมาณ ดังนี้

สุกร	๕๐ ตัว	เป็ด	๑,๐๐๐ ตัว	ไก่	๕,๐๐๐ ตัว
------	--------	------	-----------	-----	-----------

### ๖.๔ การบริการ

โรงแรม	๑	แห่ง
ร้านอาหาร	๕	แห่ง
ร้านเกมส์	๓	แห่ง

### ๖.๕ การท่องเที่ยว

องค์การบริหารส่วนตำบลวังมะปรางมีแหล่งท่องเที่ยวที่สำคัญ คือ วังผาเมฆ ตั้งอยู่หมู่ที่ ๗ ตำบลวังมะปราง อำเภอวังวิเศษ จังหวัดตรัง เนื้อที่ประมาณ ๗๒๓ ไร่ ที่อยู่ในเขตพื้นที่องค์การบริหารส่วนตำบล วังมะปราง สภาพโดยทั่วไป เป็นพื้นที่มีภูเขาสลับซับซ้อนมีพันธุ์ไม้ป่านานาชนิด เช่น ไม้หลุมพ้อ ไม้ยางนา ไม้ตะเคียน ฯลฯ และยังมีสัตว์มากมายหลายชนิดอาศัยอยู่ เช่น หมูป่า ลิง นกนานาชนิด ชะมด กระเจง ฯลฯ ที่สำคัญคือ ที่นี่ยังมีปูเปี้ยว อาศัยอยู่เป็นจำนวนมาก และที่สำคัญในเวลาเช้าตรู่มีทะเลหมอกปกคลุม หรือ “ควนขี้ลม”

### ๖.๖ อุตสาหกรรม

พื้นที่องค์การบริหารส่วนตำบลวังมะปรางไม่มีโรงงานอุตสาหกรรม

### ๖.๗ การพาณิชย์และกลุ่มอาชีพ

#### การพาณิชย์

สถานีบริการน้ำมัน	๓	แห่ง
ตลาดสด	๑	แห่ง
ร้านค้าต่างๆ	๘๐	แห่ง

#### กลุ่มอาชีพ

มีกลุ่มอาชีพ จำนวน ๑ กลุ่ม คือ กลุ่มจักรสาน

### ๖.๘ แรงงาน

จากการสำรวจข้อมูลพื้นฐานพบว่า ประชากรที่มีอายุ ๑๕ – ๖๐ ปี อยู่ในกำลังแรงงาน แต่ค่าแรงในพื้นที่ต่ำกว่าระดับจังหวัด โดยเฉพาะแรงงานด้านการเกษตร ประชากรอายุระหว่าง ๒๕-๕๐ ปี บางส่วนไปรับจ้างทำงานนอกพื้นที่ ปัญหาที่พบคือ ประชากรต้องไปทำงานนอกพื้นที่ในเมืองที่มีโรงงานอุตสาหกรรม บริษัท ห้างร้านใหญ่ๆ เพราะในพื้นที่ไม่มีโรงงานอุตสาหกรรมที่มีการจ้างแรงงานเยอะ

## ๗. ศาสนา ประเพณี วัฒนธรรม

### ๗.๑ การนับถือศาสนา

ผู้นับถือศาสนาพุทธ ร้อยละ ๙๘

วัด ๒ แห่ง

ผู้นับถือศาสนาคริสต์ ร้อยละ ๒

### ๗.๒ ประเพณีและงานประจำปี

ประเพณีวันขึ้นปีใหม่	ประมาณเดือน มกราคม
ประเพณีวันสงกรานต์	ประมาณเดือน เมษายน
ประเพณีลอยกระทง	ประมาณเดือน พฤศจิกายน
ประเพณีวันเข้าพรรษา ออกพรรษา	ประมาณเดือน กรกฎาคม ตุลาคม พฤศจิกายน

### ๗.๓ ภูมิปัญญาท้องถิ่น ภาษาถิ่น

## ภูมิปัญญาท้องถิ่น

ประชาชนในเขตองค์การบริหารส่วนตำบลวังมะปราง ได้อนุรักษ์ภูมิปัญญาท้องถิ่น ได้แก่ วิธีการทำเครื่องจักสารใช้สำหรับในคร้วเรือ้น วิธีการจับปลาธรรมชาติ หมอฮู หมอดิน นวดแผนไทย

ภาษาถิ่น ส่วนมากร้อยละ ๙๐ % พูดภาษาใต้

### ๗.๔ สีนค้ำพื้นเมืองและของที่ระลึก

เขตพื้นที่ตำบลวังมะปรางไม่มีสินค้ำพื้นเมืองและของที่ระลึก

## ๘. ทรัพยากรธรรมชาติ

### ๘.๑ น้ำ

น้ำที่ใช้ในการอุปโภค-บริโภค เป็นน้ำที่ได้จากน้ำฝนและน้ำดิบจากคลองซี(อยู่นอกเขตชลประทาน) ซึ่งจะต้องนำมาผ่านกระบวนการของระบบประปา สำหรับน้ำบาดาลมีปริมาณเพียงพอแต่สำหรับช่วงฤดูแล้งจะขาดแคลนในบางพื้นที่

### ๘.๒ ป่าไม้

- ป่าชุมชนบ้านบางนา เนื้อที่ประมาณ ๑๓ ไร่ ตั้งอยู่หมู่ที่ ๑ บ้านบางนา
- สวนรุกขมุล เนื้อที่ประมาณ ๗๐ ไร่ ตั้งอยู่หมู่ที่ ๒ บ้านน้ำฉ่า
- ป่าชุมชนบ้านโคกพลา เนื้อที่ประมาณ ๒๐๗ ไร่ ตั้งอยู่หมู่ที่ ๔ บ้านโคกพลา
- ป่าชุมชนบ้านช่องลม เนื้อที่ประมาณ ๑๗๐ ไร่ ตั้งอยู่หมู่ที่ ๖ บ้านช่องลม
- ป่าควนไถ้กั้ง เนื้อที่ประมาณ ๗๒๓ ไร่ ตั้งอยู่หมู่ที่ ๗ บ้านทุ่งหลวง
- ป่าชุมชนบ้านทุ่งสำน เนื้อที่ประมาณ ๓๘๕ ไร่ ตั้งอยู่หมู่ที่ ๙ บ้านทุ่งสำน
- ป่าชุมชนหมู่ ๑๐ เนื้อที่ประมาณ ๔๐๐ ไร่ ตั้งอยู่หมู่ที่ ๑๐ บ้านบางสมบูรณ์
- ป่าชุมชนหมู่ ๑๑ เนื้อที่ประมาณ ๓๓๑ ไร่ ตั้งอยู่หมู่ที่ ๑๑ บ้านกลาง

### ๘.๓ ภูเขา

ในเขตพื้นที่ตำบลวังมะปรางไม่มีภูเขา แต่เป็นป่าสายคลองร่มเมืองและป่าสายควนเกาะไถ้กั้ง

### ๘.๔ ทรัพยากรธรรมชาติที่สำคัญขององค์กรปกครองส่วนท้องถิ่น

ในพื้นที่ของตำบลวังมะปรางส่วนมากเป็นพื้นที่สำหรับเพาะปลูก ที่อยู่อาศัย ร้านค้า ตามลำดับ และมีพื้นที่บางส่วนเป็นพื้นที่สาธารณะ ทรัพยากรธรรมชาติในพื้นที่ได้แก่ ดิน น้ำ ต้นไม้ ป่าไม้ อากาศที่ไม่มีมลพิษ องค์การบริหารส่วนตำบลวังมะปราง ได้จัดทำโครงการปลูกต้นไม้ในวันสำคัญต่างๆ ในพื้นที่ของตนเองและที่สาธารณะรวมทั้งปรับปรุงสภาพภูมิทัศน์ของตำบลวังมะปรางให้ร่มรื่นสวยงาม ให้น่าอยู่ เป็นที่พักผ่อนหย่อนใจของประชาชน ฯลฯ



## ส่วนที่ ๒ ยุทธศาสตร์การพัฒนากองคกรปกครองส่วนท้องถิ่น

### ๑. ความสัมพันธ์ระหว่างแผนพัฒนาระดับมหภาค

#### ๑.๑ แผนยุทธศาสตร์ชาติ ๒๐ ปี

##### ๑. ยุทธศาสตร์ด้านความมั่นคง

(๑) เสริมสร้างความมั่นคงของสถาบันหลักและการปกครองระบอบประชาธิปไตยอันมีพระมหากษัตริย์ทรงเป็นประมุข

(๒) ปฏิรูปกลไกการบริหารประเทศและพัฒนาความมั่นคง ทางการเมือง ขจัดคอร์รัปชันสร้างความเชื่อมั่นในกระบวนการยุติธรรม

(๓) การรักษาความมั่นคงภายในและความสงบเรียบร้อยภายใน ตลอดจนการบริหารจัดการความมั่นคงชายแดนและชายฝั่งทะเล

(๔) การพัฒนาระบบ กลไก มาตรการและความร่วมมือระหว่างประเทศทุกระดับและรักษาคุณภาพความสัมพันธ์กับประเทศมหาอำนาจ เพื่อป้องกันและแก้ไขปัญหาความมั่นคงรูปแบบใหม่

(๕) การพัฒนาเสริมสร้างศักยภาพการผนึกกำลังป้องกันประเทศ การรักษาความสงบเรียบร้อยภายในประเทศ สร้างความร่วมมือกับประเทศเพื่อนบ้านและมิตรประเทศ

(๖) การพัฒนาระบบการเตรียมพร้อมแห่งชาติและระบบบริหารจัดการภัยพิบัติ รักษาความมั่นคงของฐานทรัพยากรธรรมชาติ สิ่งแวดล้อม

(๗) การปรับกระบวนการทำงานของกลไกที่เกี่ยวข้องจากแนวตั้งสู่แนวนานมากขึ้น

##### ๒. ยุทธศาสตร์ด้านการสร้างความสามารถในการแข่งขัน

(๑) การพัฒนาสมรรถนะทางเศรษฐกิจ ส่งเสริมการค้า การลงทุน พัฒนาสู่ชาติการค้า

(๒) การพัฒนาภาคการผลิตและบริการ เสริมสร้างฐานการผลิตเข้มแข็งยั่งยืน และส่งเสริมเกษตรกรรายย่อยสู่เกษตรยั่งยืนเป็นมิตรกับสิ่งแวดล้อม

(๓) การพัฒนาผู้ประกอบการและเศรษฐกิจชุมชน พัฒนาทักษะผู้ประกอบการ ยกกระดับผลิตภาพแรงงานและพัฒนา SMEs สู่สากล

(๔) การพัฒนาพื้นที่เศรษฐกิจพิเศษและเมือง พัฒนาเขตเศรษฐกิจพิเศษชายแดน และพัฒนาระบบเมืองศูนย์กลางความเจริญ

(๕) การลงทุนพัฒนาโครงสร้างพื้นฐาน ด้านการขนส่ง ความมั่นคงและพลังงาน ระบบเทคโนโลยีสารสนเทศ และการวิจัยและพัฒนา

(๖) การเชื่อมโยงกับภูมิภาคและเศรษฐกิจโลก สร้างความเป็นหุ้นส่วนการพัฒนากับนานาชาติประเทศ ส่งเสริมให้ไทยเป็นฐานของการประกอบธุรกิจ ฯลฯ

##### ๓. ยุทธศาสตร์ด้านการพัฒนาและเสริมสร้างศักยภาพคน

(๑) พัฒนาศักยภาพคนตลอดช่วงชีวิต

(๒) การยกระดับการศึกษาและการเรียนรู้ให้มีคุณภาพเท่าเทียมและทั่วถึง

(๓) ปลูกฝังระเบียบวินัย คุณธรรม จริยธรรม ค่านิยมที่พึงประสงค์

(๔) การสร้างเสริมให้คนมีสุขภาวะที่ดี

(๕) การสร้างความอยู่ดีมีสุขของครอบครัวไทย

##### ๔. ยุทธศาสตร์ด้านการสร้างโอกาสความเสมอภาค และเท่าเทียมกันทางสังคม

- (๑) สร้างความมั่นคงและการลดความเหลื่อมล้ำทางเศรษฐกิจและสังคม
- (๒) พัฒนาระบบบริการและระบบบริหารจัดการสุขภาพ
- (๓) มีสภาพแวดล้อมและนวัตกรรมที่เอื้อต่อการดำรงชีวิตในสังคมสูงวัย
- (๔) สร้างความเข้มแข็งของสถาบันทางสังคม ทunesทางวัฒนธรรมและความเข้มแข็งของชุมชน
- (๕) พัฒนาการสื่อสารมวลชนให้เป็นกลไกในการสนับสนุนการพัฒนา

๕. ยุทธศาสตร์ด้านการสร้างการเติบโตบน คุณภาพชีวิตที่เป็นมิตรกับสิ่งแวดล้อม

- (๑) จัดระบบอนุรักษ์ พื้่นฟูและป้องกันการทาลายทรัพยากรธรรมชาติ
- (๒) วางระบบบริหารจัดการน้ำให้มีประสิทธิภาพทั้ง ๒๕ ลุ่มน้ำ เน้นการปรับระบบการบริหารจัดการอุทกภัย

อย่างบูรณาการ

- (๓) การพัฒนาและใช้พลังงานที่เป็นมิตรกับสิ่งแวดล้อม
- (๔) การพัฒนาเมืองอุตสาหกรรมเชิงนิเวศและเมืองที่เป็นมิตรกับสิ่งแวดล้อม
- (๕) การร่วมลดปัญหาโลกร้อนและปรับตัวให้พร้อมกับการเปลี่ยนแปลงสภาพภูมิอากาศ
- (๖) การใช้เครื่องมือทางเศรษฐศาสตร์และนโยบายการคลังเพื่อสิ่งแวดล้อม

๖. ยุทธศาสตร์ด้านการปรับสมดุลและพัฒนา ระบบการบริหารจัดการภาครัฐ

- (๑) การปรับปรุงโครงสร้าง บทบาท ภารกิจของหน่วยงานภาครัฐ ให้มีขนาดที่เหมาะสม
- (๒) การวางระบบบริหารราชการแบบบูรณาการ
- (๓) การพัฒนาระบบบริหารจัดการกำลังคนและพัฒนาบุคลากรภาครัฐ
- (๔) การต่อต้านการทุจริตและประพฤติมิชอบ
- (๕) การปรับปรุงกฎหมายและระเบียบต่าง ๆ
- (๖) ให้ทันสมัย เป็นธรรมและเป็นสากล
- (๗) พัฒนาระบบการให้บริการประชาชนของหน่วยงานภาครัฐ
- (๘) ปรับปรุงการบริหารจัดการรายได้และรายจ่ายของภาครัฐ

## ๑.๒ แผนพัฒนาเศรษฐกิจและสังคมแห่งชาติ ฉบับที่ ๑๒

ยุทธศาสตร์ที่ ๑ : การเสริมสร้างและพัฒนาศักยภาพทุนมนุษย์

- ๑. วัตถุประสงค์
  - ๑.๑ เพื่อปรับเปลี่ยนให้คนในสังคมไทยมีค่านิยมตามบรรทัดฐานที่ดีทางสังคม
  - ๑.๒ เพื่อเตรียมคนในสังคมไทยให้มีทักษะในการดำรงชีวิตสำหรับโลกศตวรรษที่ ๒๑
  - ๑.๓ เพื่อส่งเสริมให้คนไทยมีสุขภาพะที่ดีตลอดช่วงชีวิต
  - ๑.๔ เพื่อเสริมสร้างสถาบันทางสังคมให้มีความเข้มแข็งเอื้อต่อการพัฒนาคนและประเทศ

๒. เป้าหมายและตัวชี้วัด

๒.๑ เป้าหมายการพัฒนา

- ๒.๑.๑ คนไทยส่วนใหญ่มีทัศนคติและพฤติกรรมตามบรรทัดฐานที่ดีของสังคมเพิ่มขึ้น
- ๒.๑.๒ คนในสังคมไทยทุกช่วงวัยมีทักษะ ความรู้ และความสามารถเพิ่มขึ้น
- ๒.๑.๓ คนไทยได้รับการศึกษาที่มีคุณภาพสูงตามมาตรฐานสากล และสามารถเรียนรู้ด้วย

ตนเองอย่างต่อเนื่อง

๒.๑.๔ คนไทยมีสุขภาพะที่ดีขึ้น

๒.๑.๕ สถาบันทางสังคมมีความเข้มแข็งและมีส่วนร่วมในการพัฒนาประเทศเพิ่มขึ้น

โดยเฉพาะสถาบันครอบครัว สถาบันการศึกษา สถาบันทางศาสนา ชุมชน สื่อมวลชน และภาคเอกชน

## ๒.๒ ตัวชี้วัด

เป้าหมายที่ ๑ คนไทยส่วนใหญ่มีทัศนคติและพฤติกรรมตามบรรทัดฐานที่ดีของสังคม

เป้าหมายที่ ๒ คนในสังคมไทยทุกช่วงวัยมีทักษะ ความรู้ และความสามารถเพิ่มขึ้น

เป้าหมายที่ ๓ คนไทยมีการศึกษาที่มีคุณภาพตามมาตรฐานสากล และมีความสามารถเรียนรู้ด้วยตนเอง

อย่างต่อเนื่อง

เป้าหมายที่ ๔ คนไทยมีสุขภาวะที่ดีขึ้นเป้าหมายที่ ๔ คนไทยมีสุขภาวะที่ดีขึ้น

เป้าหมายที่ ๕ สถาบันทางสังคมมีความเข้มแข็งและมีส่วนร่วมในการพัฒนาประเทศเพิ่มขึ้นโดยเฉพาะ

สถาบันครอบครัว สถาบันการศึกษา สถาบันทางศาสนา ชุมชน สื่อมวลชน และภาคเอกชน

๓ แนวทางการพัฒนา

๓.๑ ปรับเปลี่ยนค่านิยมคนไทยให้มีคุณธรรม จริยธรรม มีวินัย จิตสาธารณะ และพฤติกรรมที่

พึงประสงค์

๓.๒ พัฒนาศักยภาพคนให้มีทักษะความรู้ และความสามารถในการดำรงชีวิตอย่างมีคุณค่า

๓.๓ ยกระดับคุณภาพการศึกษาและการเรียนรู้ตลอดชีวิต

๓.๔ ลดปัจจัยเสี่ยงด้านสุขภาพและให้ทุกภาคส่วนคำนึงถึงผลกระทบต่อสุขภาพ

๓.๕ เพิ่มประสิทธิภาพการบริหารจัดการและลดค่าใช้จ่ายในระบบสุขภาพภาครัฐ

๓.๖ พัฒนาระบบการดูแลและสร้างสภาพแวดล้อมที่เหมาะสมกับสังคมสูงวัย

๓.๗ ผลักดันให้สถาบันทางสังคมมีส่วนร่วมพัฒนาประเทศอย่างเข้มแข็ง

๔ แผนงานโครงการสำคัญ

๔.๑ แผนงานการลงทุนพัฒนาเพิ่มศักยภาพเด็กปฐมวัย

๔.๒ แผนงานการสร้างความปลอดภัยและมีความสุขและความเข้มแข็งของสถาบันครอบครัว

๔.๓ แผนงานการลดพฤติกรรมเสี่ยงทางสุขภาพอย่างเป็นองค์รวม

๔.๔ แผนงานการยกระดับศูนย์ฝึกอบรมแรงงานเพื่อสนับสนุนการเรียนรู้ตลอดชีวิต

๔.๕ แผนรองรับ

ยุทธศาสตร์ที่ ๒ : การสร้างความเป็นธรรมลดความเหลื่อมล้ำในสังคม

๑. วัตถุประสงค์

๑.๑ เพื่อขยายโอกาสทางเศรษฐกิจและสังคมให้แก่กลุ่มประชากรร้อยละ ๔๐ ที่มีรายได้ต่ำสุด

๑.๒ เพื่อให้คนไทยทุกคนเข้าถึงบริการทางสังคมที่มีคุณภาพได้อย่างทั่วถึง

๑.๓ เพื่อสร้างความเข้มแข็งให้ชุมชน

๒. เป้าหมายและตัวชี้วัด

เป้าหมายที่ ๑ ลดปัญหาความเหลื่อมล้ำด้านรายได้ของกลุ่มคนที่มีฐานะทางเศรษฐกิจสังคม ที่แตกต่างกัน

กัน และแก้ไขปัญหาความยากจน

เป้าหมายที่ ๒ เพิ่มโอกาสการเข้าถึงบริการพื้นฐานทางสังคมของภาครัฐ

เป้าหมายที่ ๓ เพิ่มศักยภาพชุมชนและเศรษฐกิจฐานรากให้มีความเข้มแข็ง เพื่อให้ชุมชนพึ่งพา

ตนเองและได้รับส่วนแบ่งผลประโยชน์ทางเศรษฐกิจมากขึ้น

๓. แนวทางการพัฒนา

๓.๑ การเพิ่มโอกาสให้กับกลุ่มเป้าหมายประชากรร้อยละ ๔๐ ที่มีรายได้ต่ำสุดให้สามารถเข้าถึง

บริการที่มีคุณภาพของรัฐ และมีอาชีพ

๓.๒ การกระจายการให้บริการภาครัฐทั้งด้านการศึกษา สาธารณสุข และสวัสดิการที่มีคุณภาพให้ครอบคลุม และทั่วถึง

๓.๓ การเสริมสร้างศักยภาพชุมชน การพัฒนาเศรษฐกิจชุมชน และการสร้างความเข้มแข็งการเงินฐานราก ตามหลักปรัชญาของเศรษฐกิจพอเพียงเพื่อให้ชุมชนสามารถพึ่งพาตนเองได้ มีสิทธิในการจัดการทุน ที่ดินและทรัพยากรภายใน ชุมชน

#### ๔. แผนงานและโครงการสำคัญ

๔.๑ โครงการช่วยเหลือประชากรผู้มีรายได้น้อย

๔.๒ โครงการส่งเสริมการใช้เทคโนโลยีเพื่อการพัฒนาในพื้นที่ห่างไกลอย่างครอบคลุม

๔.๓ โครงการบริหารจัดการงบประมาณด้านการศึกษาแบบมุ่งผลสัมฤทธิ์

๔.๔ โครงการสนับสนุนการพัฒนาเศรษฐกิจชุมชนฐานรากและชุมชนเข้มแข็ง

๔.๕ โครงการศึกษาการจัดสรรที่ดินทำกินแบบมีเงื่อนไขให้แก่คนยากจน

๔.๖ แผนรองรับ

ยุทธศาสตร์ที่ ๓ : การสร้างความเข้มแข็งทางเศรษฐกิจและแข่งขันได้อย่างยั่งยืน

#### ๑. วัตถุประสงค์

๑.๑ สร้างความเข้มแข็งให้เศรษฐกิจขยายตัวอย่างมีเสถียรภาพและยั่งยืน

๑.๒ สร้างความเข้มแข็งให้กับเศรษฐกิจรายสาขา

#### ๒. เป้าหมายและตัวชี้วัด

๒.๑ เศรษฐกิจขยายตัวอย่างมีเสถียรภาพและยั่งยืน

เป้าหมายที่ ๑ เศรษฐกิจขยายตัวเฉลี่ยไม่ต่ำกว่าร้อยละ ๕ โดยมีรายได้ต่อหัวเป็น ๘,๒๐๐ ดอลลาร์ สรอ. ในปี ๒๕๖๔ ณ สิ้นแผนพัฒนาฯ ฉบับที่ ๑๒ และสัดส่วนรายได้สุทธิของรัฐบาลต่อมูลค่าผลิตภัณฑ์มวลรวมในประเทศเป็นร้อยละ ๑๙.๐

เป้าหมายที่ ๒ การขยายตัวของการลงทุนภาครัฐและเอกชนเฉลี่ยไม่ต่ำกว่าร้อยละ ๑๐ และ ๗.๕ ต่อปี ตามลำดับ

เป้าหมายที่ ๓ มูลค่าและปริมาณการส่งออกขยายตัวเฉลี่ยไม่ต่ำกว่าร้อยละ ๔.๐

เป้าหมายที่ ๔ ผลผลิตภาพการผลิตของปัจจัยการผลิตโดยรวมเพิ่มขึ้นเฉลี่ยไม่ต่ำกว่าร้อยละ ๒.๕ ต่อปีและผลผลิตภาพการผลิตของปัจจัยแรงงานเพิ่มขึ้นเฉลี่ยไม่ต่ำกว่าร้อยละ ๒.๕ ต่อปี

เป้าหมายที่ ๕ กรอบอัตราเงินเฟ้อระยะปานกลางอยู่ที่ร้อยละ ๒.๕ ± ๑.๕ หนี้สาธารณะวงกว้าง ณ สิ้นแผนพัฒนาฯ ฉบับที่ ๑๒ ไม่เกินร้อยละ ๕๕ ของ GDP และดุลบัญชีเดินสะพัดขาดดุลไม่เกินร้อยละ ๒ ต่อ GDP

เป้าหมายที่ ๖ การลงทุนจากความร่วมมือภาครัฐและภาคเอกชน(Public Private Partnership: PPP) ในการพัฒนาโครงสร้างพื้นฐานเฉลี่ยปีละ ๔๗,๐๐๐ ล้านบาท

เป้าหมายที่ ๗ ประชาชนและผู้ประกอบการเข้าสู่ระบบภาษีมากขึ้น

เป้าหมายที่ ๘ อันดับความสามารถในการแข่งขันทางเศรษฐกิจของประเทศโดย IMD

#### ๒.๒ การสร้างความเข้มแข็งให้เศรษฐกิจรายสาขา

เป้าหมายที่ ๑ ภาคเกษตร อุตสาหกรรมและบริการ (นอกเหนือจากบริการภาครัฐ) ขยายตัวเฉลี่ยไม่ต่ำกว่าร้อยละ ๓, ๔.๕ และ ๖ ต่อปี ตามลำดับ

เป้าหมายที่ ๒ เกษตรกรมีรายได้เงินสดสุทธิทางการเกษตรเพิ่มขึ้นเป็น ๕๙,๔๖๐ บาทต่อครัวเรือน ในปี ๒๕๖๔ และพื้นที่การทาเกษตรกรรมยั่งยืนเพิ่มขึ้นเป็น ๕,๐๐๐,๐๐๐ ไร่ ในปี ๒๕๖๔

เป้าหมายที่ ๓ มีพื้นที่ที่ได้รับการพัฒนาสู่เมืองอุตสาหกรรมนิเวศ จำนวน ๑๕ พื้นที่

เป้าหมายที่ ๔ ประเทศไทยมีรายได้จากการท่องเที่ยวไม่ต่ำกว่า ๓ ล้านล้านบาทและอันดับความสามารถในการแข่งขันด้านการท่องเที่ยว (The Travel & Tourism Competitiveness Index : TTCI) ไม่ต่ำกว่าอันดับที่ ๓๐

เป้าหมายที่ ๕ สัดส่วน GDP SMEs ต่อ GDP ทั้งประเทศ เพิ่มขึ้นไม่น้อยกว่าร้อยละ ๔๕ เมื่อสิ้นสุดแผนพัฒนาฯ ฉบับที่ ๑๒

เป้าหมายที่ ๖ เพื่อพัฒนาปัจจัยสนับสนุนด้านการเงิน ประกอบด้วย (๑) ปรับเพิ่มอันดับขีดความสามารถในการแข่งขันในภาคการเงิน (๒) เพิ่มคะแนนทักษะทางการเงินของคนไทยเท่ากับคะแนนเฉลี่ยของโลก (๓) ลดสัดส่วนการกู้เงินนอกระบบให้เหลือไม่เกินร้อยละ ๒ และ (๔) เพิ่มปริมาณการใช้บริการชำระเงินทางอิเล็กทรอนิกส์เป็น ๒๐๐ ครั้ง/ปี/คน

๓. แนวทางการพัฒนาที่มีความสำคัญสูงและสามารถผลักดันสู่การปฏิบัติ

๓.๑ การบริหารจัดการเศรษฐกิจส่วนรวม

๓.๒ การเสริมสร้างและพัฒนาขีดความสามารถในการแข่งขันของภาคการผลิตและบริการ

๔. แผนงานและโครงการสำคัญ

๔.๑ การจัดเก็บภาษีและค่าธรรมเนียมสิ่งแวดล้อม

๔.๒ การกำหนดภูมิทัศน์และการเพิ่มขีดความสามารถในการแข่งขันของสถาบันการเงิน

๔.๓ การทบทวนบทบาทและปรับปรุงประสิทธิภาพของสถาบันการเงินเฉพาะกิจ

๔.๔ การพัฒนาความรู้และทักษะทางการเงิน

๔.๕ การลดต้นทุนการผลิตและเพิ่มโอกาสในการแข่งขันสินค้าเกษตร

๔.๖ โครงการพัฒนาคุณภาพมาตรฐานสินค้าเกษตร

๔.๗ การบริหารจัดการพื้นที่เกษตรกรรม (Zoning)

๔.๘ การส่งเสริมการเกษตรแบบแปลงใหญ่

๔.๙ การส่งเสริมเกษตรอินทรีย์

๔.๑๐ ศูนย์เรียนรู้การเพิ่มประสิทธิภาพการผลิตสินค้าเกษตร

๔.๑๑ ธนาคารพันธุ์พืชพันธุ์สัตว์

๔.๑๒ การป้องกันการทาประมงผิดกฎหมาย ขาดการรายงาน และไร้การควบคุม และพัฒนาระบบการทำประมงและการเพาะเลี้ยงสัตว์น้ำอย่างยั่งยืน

๔.๑๓ การขับเคลื่อนการดำเนินงานตามยุทธศาสตร์วาระแห่งชาติด้านสหกรณ์และแผนพัฒนาสหกรณ์ที่เกี่ยวข้อง

๔.๑๔ โครงการพัฒนาเมืองอุตสาหกรรมเชิงนิเวศ

๔.๑๕ โครงการจัดตั้งศูนย์ทดสอบยานยนต์และยางล้อแห่งชาติ

๔.๑๖ โครงการขยายสถาบันพัฒนาบุคลากรในอุตสาหกรรมยานยนต์และชิ้นส่วนอะไหล่ยานยนต์

๔.๑๗ โครงการพัฒนาระบบเครื่องจักรกลอัตโนมัติในการผลิตของภาคอุตสาหกรรม

๔.๑๘ โครงการไทยแลนด์ฟิวเจอร์

๔.๑๙ โครงการเมืองนวัตกรรมอาหาร

๔.๒๐ แผนงานส่งเสริมและสนับสนุนธุรกิจบริการที่มีศักยภาพ

๔.๒๑ แผนงานพัฒนาและฟื้นฟูแหล่งท่องเที่ยวหลักและแหล่งท่องเที่ยวรองของประเทศ

๔.๒๒ แผนงานส่งเสริมการท่องเที่ยวรายสาขา อาทิ การท่องเที่ยวเชิงสุขภาพ การท่องเที่ยวเชิงวัฒนธรรม การท่องเที่ยวทางน้ำและทางรถไฟ

๔.๒๓ แผนงานส่งเสริมการท่องเที่ยวในเขตพัฒนาการท่องเที่ยว

๔.๒๔ แผนงานพัฒนาแหล่งท่องเที่ยวเชิงสร้างสรรค์ที่มนุษย์สร้างขึ้น

๔.๒๕ โครงการศึกษาแนวทางการควบคุมจำนวนนักท่องเที่ยวในพื้นที่ท่องเที่ยวเชิงอนุรักษ์ให้

เป็นไปตามขีดความสามารถในการรองรับของระบบนิเวศ (Carrying Capacity)

๔.๒๖ แผนงานพัฒนาบุคลากรด้านการท่องเที่ยวและยกระดับผู้ประกอบการ

๔.๒๗ แผนงานส่งเสริมการพัฒนานวัตกรรมเพื่อสร้างมูลค่าเพิ่มให้แก่อุตสาหกรรมกีฬาบนฐานความรู้ ความคิดสร้างสรรค์

๔.๒๘ การสร้างศักยภาพการแข่งขันของสินค้าและบริการของไทย

๔.๒๙ การพัฒนาทักษะการเป็นผู้ประกอบการที่ครบวงจร (Entrepreneurship)

๔.๓๐ การส่งเสริมการค้าที่เป็นธรรม

๔.๓๑ ปรับปรุงศูนย์บริการส่งออกแบบเบ็ดเสร็จ

๔.๓๒ การสร้างสภาพแวดล้อมการลงทุนให้เหมาะสม

๔.๓๓ แผนรองรับ

ยุทธศาสตร์ที่ ๔ : การเติบโตที่เป็นมิตรกับสิ่งแวดล้อมเพื่อการพัฒนาอย่างยั่งยืน

๑. วัตถุประสงค์

๑.๑ รักษา พื้นฟูทรัพยากรธรรมชาติและมีการใช้ประโยชน์อย่างยั่งยืนและเป็นธรรม

๑.๒ สร้างความมั่นคงด้านน้ำของประเทศ และบริหารจัดการทรัพยากรน้ำทั้งระบบให้มีประสิทธิภาพ

๑.๓ บริหารจัดการสิ่งแวดล้อม และลดมลพิษให้มีคุณภาพดีขึ้น

๑.๔ พัฒนาขีดความสามารถในการลดก๊าซเรือนกระจกและการปรับตัวเพื่อลดผลกระทบจากการเปลี่ยนแปลงสภาพภูมิอากาศ และการรับมือกับภัยพิบัติ

๒. เป้าหมายและตัวชี้วัด

เป้าหมายที่ ๑ การรักษา และฟื้นฟูฐานทรัพยากรธรรมชาติ เพิ่มพื้นที่ป่าไม้เป็นร้อยละ ๔๐ ของพื้นที่ ประเทศ แบ่งเป็นพื้นที่ป่าเพื่อการอนุรักษ์ร้อยละ ๒๕ และพื้นที่ป่าเศรษฐกิจ ร้อยละ ๑๕ พื้นที่ป่าชายเลนเพิ่มจาก ๑.๕๓ ล้านไร่ เป็น ๑.๕๘ ล้านไร่ มีการแก้ไขปัญหาการบุกรุกที่ดินของรัฐ และลดการสูญเสียความหลากหลายทางชีวภาพ

เป้าหมายที่ ๒ สร้างความมั่นคง และบริหารจัดการทรัพยากรน้ำทั้งระบบให้มีประสิทธิภาพบริหารจัดการน้ำ ในระดับลุ่มน้ำให้มีความสมดุลระหว่างความต้องการใช้น้ำทุกกิจกรรมกับปริมาณน้ำต้นทุน เพิ่มพื้นที่ชลประทานปีละ ๓๕๐,๐๐๐ ไร่ ควบคู่กับการเพิ่มประสิทธิภาพการใช้น้ำทั้งภาคการผลิตและการบริโภค ป้องกันและลดความเสียหายจากอุทกภัยและภัยแล้ง

เป้าหมายที่ ๓ การบริหารจัดการสิ่งแวดล้อม และลดมลพิษ ขยะมูลฝอยชุมชนได้รับการจัดการอย่างถูกต้อง และนำไปใช้ประโยชน์ไม่น้อยกว่าร้อยละ ๗๕ ของเสียอันตรายชุมชนได้รับการกำจัดไม่น้อยกว่าร้อยละ ๓๐ ภาคอุตสาหกรรมที่เป็นอันตรายทั้งหมดเข้าสู่ระบบการจัดการที่ถูกต้อง พื้นฟูแหล่งน้ำผิวดินให้มีคุณภาพในเกณฑ์ดี และแก้ไขปัญหาวิกฤติหมอกควัน

เป้าหมายที่ ๔ เพิ่มประสิทธิภาพการลดก๊าซเรือนกระจกและขีดความสามารถในการปรับตัวต่อการเปลี่ยนแปลงสภาพภูมิอากาศ การปล่อยก๊าซเรือนกระจกในภาคพลังงานและคมนาคมขนส่งลดลงภายในปี ๒๕๖๓ ไม่น้อยกว่า ร้อยละ ๗ ของการปล่อยในกรณีปกติ มีกลไกจัดการเพื่อลดผลกระทบจากการเปลี่ยนแปลงสภาพภูมิอากาศในด้านต่างๆหรือในพื้นที่หรือสาขาที่มีความเสี่ยงจะได้รับผลกระทบสูง

เป้าหมายที่ ๕ เพิ่มประสิทธิภาพการบริหารจัดการเพื่อลดความเสี่ยงจากภัยพิบัติความสูญเสียในชีวิตและทรัพย์สินที่เกิดจากสาธารณภัยลดลง

๓. แนวทางการพัฒนาที่มีความสำคัญสูงและสามารถผลักดันสู่การปฏิบัติ

๓.๑ การรักษาฟื้นฟูทรัพยากรธรรมชาติ

๓.๒ เพิ่มประสิทธิภาพการบริหารจัดการทรัพยากรน้ำเพื่อให้เกิดความมั่นคง สมดุล และยั่งยืน

๓.๓ แก้ไขปัญหาวิกฤตสิ่งแวดล้อม

๓.๔ ส่งเสริมการผลิตและการบริโภคที่เป็นมิตรกับสิ่งแวดล้อม

๓.๕ สนับสนุนการลดการปล่อยก๊าซเรือนกระจก และเพิ่มขีดความสามารถในการปรับตัวต่อการเปลี่ยนแปลงสภาพภูมิอากาศ

๓.๖ บริหารจัดการเพื่อลดความเสี่ยงด้านภัยพิบัติ

๓.๗ พัฒนาระบบการบริหารจัดการและกลไกแก้ไขปัญหาความขัดแย้งด้านทรัพยากรธรรมชาติและสิ่งแวดล้อม

๓.๘ การพัฒนาความร่วมมือด้านสิ่งแวดล้อมระหว่างประเทศ

๔. แผนงานและโครงการสำคัญ

๔.๑ โครงการส่งเสริมการปลูกป่าไม้เศรษฐกิจมีค่าระยะยาว

๔.๒ แผนงานการประเมินสิ่งแวดล้อมระดับยุทธศาสตร์ใน ๕ พื้นที่ลุ่มน้ำน่านร่อง

๔.๓ แผนงานและโครงการตาม Roadmap การจัดการขยะมูลฝอยและของเสียอันตราย และแผนแม่บทการบริหารจัดการขยะมูลฝอยของประเทศ พ.ศ. ๒๕๕๙-๒๕๖๔

๔.๔ โครงการส่งเสริมการผลิตและการบริโภคที่ยั่งยืน

๔.๕ โครงการเมืองสีเขียว (Green City)

๔.๖ แผนงานด้านการลดก๊าซเรือนกระจกที่เหมาะสมของประเทศ (NAMA Roadmap) และแผนงานด้านการปรับตัวเพื่อรองรับการเปลี่ยนแปลงสภาพภูมิอากาศ

๔.๗ แผนรองรับ

ยุทธศาสตร์ที่ ๕ : การเสริมสร้างความมั่นคงแห่งชาติเพื่อการพัฒนาประเทศสู่ความมั่งคั่งและยั่งยืน

๑. วัตถุประสงค์

๑.๑ เพื่อเสริมสร้างความมั่นคงภายใน และป้องกันปัญหาภัยคุกคามที่เป็นอุปสรรคต่อการพัฒนาเศรษฐกิจและสังคมของชาติ

๑.๒ เพื่อสร้างความพร้อมและผนึกกำลังของทุกภาคส่วน ให้มีขีดความสามารถในการบริหารจัดการด้านความมั่นคง และมีศักยภาพในการป้องกันและแก้ไขสถานการณ์ที่เกิดจากภัยคุกคามทั้งภัยทางทหารและภัยคุกคามอื่นๆ

๑.๓ เพื่อสร้างความสอดคล้องระหว่างนโยบายด้านความมั่นคงให้สนับสนุนเสถียรภาพและการเจริญเติบโตทางเศรษฐกิจ สังคม ทรัพยากรธรรมชาติและสิ่งแวดล้อมให้สามารถพัฒนาไปในทิศทางเดียวกันได้อย่างมีประสิทธิภาพ

๑.๔ เพื่อเสริมสร้างความร่วมมือด้านความมั่นคงกับมิตรประเทศ ในการสนับสนุนการรักษาความสงบสุขและผลประโยชน์ของชาติ

๒. เป้าหมายและตัวชี้วัด เป้าหมายภาพรวมคือผลประโยชน์ของชาติว่าด้วยความมั่นคง มั่งคั่งยั่งยืน

เป้าหมายที่ ๑ ปกป้องและเชิดชูสถาบันพระมหากษัตริย์ให้เป็นสถาบันหลักของประเทศ

เป้าหมายที่ ๒ สังคมมีความสมานฉันท์ ผู้เห็นต่างทางความคิดของคนในชาติสามารถอยู่ร่วมกันได้อย่างสันติ ประชาชนมีส่วนร่วมป้องกันแก้ไขปัญหาความมั่นคง

เป้าหมายที่ ๓ ประชาชนในจังหวัดชายแดนภาคใต้มีความปลอดภัยในชีวิตและทรัพย์สิน มีโอกาสในการศึกษาและการประกอบอาชีพที่สร้างรายได้เพิ่มขึ้น

เป้าหมายที่ ๔ ประเทศไทยมีความสัมพันธ์และความร่วมมือด้านความมั่นคงในกลุ่มประเทศสมาชิกอาเซียน มิตรประเทศ และนานาชาติในการป้องกันภัยคุกคามในรูปแบบต่างๆ ควบคู่ไปกับการรักษาผลประโยชน์ของชาติ

เป้าหมายที่ ๕ ประเทศไทยมีความพร้อมต่อการรับมือภัยคุกคามทางทหาร มีอันดับความเสี่ยงจากการก่อการร้ายต่ำกว่าอันดับที่ ๒๐ ของโลก และมีอันดับความเสี่ยงจากการโจมตีด้านไซเบอร์ไม่ต่ำกว่าอันดับที่ ๑๐ ของโลก

เป้าหมายที่ ๖ จัดทำแผนงานที่เกี่ยวข้องกับความมั่นคงที่สอดคล้องกับนโยบายการพัฒนาเศรษฐกิจ สังคม และสิ่งแวดล้อม

### ๓. แนวทางการพัฒนา

๓.๑ การรักษาความมั่นคงภายใน เพื่อให้เกิดความสงบในสังคมและธำรงไว้ซึ่งสถาบันหลักของชาติ

๓.๒ การพัฒนาเสริมสร้างศักยภาพการป้องกันประเทศ เพื่อเตรียมความพร้อมในการรับมือภัยคุกคามทั้ง การทหารและภัยคุกคามอื่นๆ

๓.๓ การส่งเสริมความร่วมมือกับต่างประเทศด้านความมั่นคง เพื่อบูรณาการความร่วมมือกับมิตรประเทศ เพื่อผลประโยชน์ทางเศรษฐกิจ สังคม และการป้องกันภัยคุกคามข้ามชาติ

๓.๔ การรักษาความมั่นคงและผลประโยชน์ของชาติ

๓.๕ การบริหารจัดการความมั่นคงเพื่อการพัฒนา เพื่อให้เกิดความสอดคล้องกันระหว่างแผนงานที่เกี่ยวข้องกับความมั่นคงการพัฒนาภายใต้การมีส่วนร่วมของภาคประชาชน

### ๔. แผนงานและโครงการสำคัญ

๔.๑ เสริมสร้างความมั่นคงของสถาบันหลักของชาติ

๔.๒ ป้องกันและแก้ไขการก่อความไม่สงบในจังหวัดชายแดนใต้

๔.๓ การป้องกันและแก้ไขปัญหาการก่อการร้ายและภัยคุกคามข้ามชาติ

๔.๔ การป้องกันและแก้ไขปัญหาโรคระบาดและสถานการณ์ฉุกเฉินทางสาธารณสุขอื่นๆ

๔.๕ การป้องกันภัยและแก้ไขปัญหาภัยคุกคามทางเทคโนโลยีสารสนเทศและไซเบอร์

๔.๖ พัฒนาระบบและกลไกการบริหารจัดการความมั่นคงและผลประโยชน์ของชาติทางทะเล

๔.๗ พัฒนาระบบการป้องกันและบรรเทาสาธารณภัยทั้งทางบกและทางทะเลของประเทศ

๔.๘ แผนรองรับ

ยุทธศาสตร์ที่ ๖ : การบริหารจัดการในภาครัฐ การป้องกันการทุจริตประพฤติมิชอบ และธรรมาภิบาลในสังคมไทย

### ๑. วัตถุประสงค์

๑.๑ เพื่อให้ภาครัฐมีขนาดเล็ก มีการบริหารจัดการที่ดี และได้มาตรฐานสากล

๑.๒ เพื่อให้องค์กรปกครองส่วนท้องถิ่นให้มีการบริหารจัดการและให้บริการแก่ประชาชนในท้องถิ่นได้อย่างมีประสิทธิภาพ ประสิทธิผล และโปร่งใสตรวจสอบได้

๑.๓ เพื่อลดปัญหาการทุจริตและประพฤติมิชอบของประเทศ

๑.๔ เพื่อพัฒนาระบบและกระบวนการทางกฎหมายให้สามารถอำนวยความสะดวกด้วยความรวดเร็ว และเป็นธรรมแก่ประชาชน

### ๒. เป้าหมายและตัวชี้วัด

เป้าหมายที่ ๑ ลดสัดส่วนค่าใช้จ่ายด้านบุคลากร และเพิ่มประสิทธิภาพการบริหารจัดการและการให้บริการของภาครัฐ และประสิทธิภาพการประกอบธุรกิจของประเทศ ให้อยู่ในอันดับสองของอาเซียนเมื่อสิ้นสุดแผนพัฒนาฯ ฉบับที่ ๑๒

เป้าหมายที่ ๒ เพิ่มประสิทธิภาพการบริหารจัดการที่ดีขององค์กรปกครองส่วนท้องถิ่น

เป้าหมายที่ ๓ เพิ่มคะแนนดัชนีภาพลักษณ์คอร์รัปชันให้อยู่สูงกว่าร้อยละ ๕๐ เมื่อสิ้นสุดแผนพัฒนาฯ ฉบับที่

๑๒

เป้าหมายที่ ๔ ลดจำนวนคดีที่มีการพิจารณาตัดสินลงโทษผิดพลาด

### ๓. แนวทางการพัฒนา

๓.๑ ปรับปรุงโครงสร้างหน่วยงาน บทบาท ภารกิจ และคุณภาพบุคลากรภาครัฐ ให้ความโปร่งใส ทันสมัย คล่องตัว มีขนาดที่เหมาะสม เกิดความคุ้มค่า



- ๓.๒ ปรับปรุงกระบวนการงบประมาณ และสร้างกลไกในการติดตามตรวจสอบการเงินการคลังภาครัฐ
- ๓.๓ เพิ่มประสิทธิภาพและยกระดับการให้บริการสาธารณะให้ได้มาตรฐานสากล
- ๓.๔ เพิ่มประสิทธิภาพการบริหารจัดการให้แก่องค์กรปกครองส่วนท้องถิ่น
- ๓.๕ ป้องกันและปราบปรามการทุจริตและประพฤติมิชอบ
- ๓.๖ ปฏิรูปกฎหมายและกระบวนการยุติธรรมให้มีความทันสมัย เป็นธรรม และสอดคล้องกับข้อบังคับสากล

หรือข้อตกลงระหว่างประเทศ

#### ๔. แผนงานและโครงการสำคัญ

- ๔.๑ การปรับโครงสร้างอำนาจส่วนกลาง ส่วนภูมิภาค และส่วนท้องถิ่น และแก้ไขกฎหมายว่าด้วยการบริหารราชการแผ่นดิน
- ๔.๒ การปฏิรูปการพัฒนาข้าราชการ
- ๔.๓ การเพิ่มประสิทธิภาพและคุณภาพการบริหารงานแห่งรัฐ
- ๔.๔ การปรับปรุงกฎหมายเพื่อวางระบบการบริหารจัดการงบประมาณเชิงพื้นที่
- ๔.๕ การบูรณาการโครงสร้างพื้นฐานกลางด้านเทคโนโลยี สารสนเทศและ การสื่อสาร(Information and Communication Technology / ICT) สำหรับบริการภาครัฐ (Government Shared Infrastructure)
- ๔.๖ การส่งเสริมการใช้เทคโนโลยีดิจิทัลในการให้บริการของภาครัฐ
- ๔.๗ การพัฒนาระบบยุติธรรมชุมชนและการให้ความช่วยเหลือประชาชน
- ๔.๘ การปฏิรูปองค์กรในกระบวนการยุติธรรม
- ๔.๙ การสร้างกลไก “ยับยั้ง” และ “สร้างความตระหนักรู้” เพื่อป้องกันการทุจริต
- ๔.๑๐ การพัฒนากระบวนการจัดทนายโยบายสาธารณะรวมถึงกฎหมายกฎ ระเบียบ ให้มีคุณภาพและมีส่วนร่วมจากทุกภาคส่วน

ยุทธศาสตร์ที่ ๗ : การพัฒนาโครงสร้างพื้นฐานและระบบโลจิสติกส์

#### ๑. วัตถุประสงค์

๑.๑ เพื่อพัฒนาโครงสร้างพื้นฐาน สิ่งอำนวยความสะดวกด้านการคมนาคมขนส่งและการค้ารวมทั้งมีกลไกกำกับดูแล การประกอบกิจการขนส่งที่มีประสิทธิภาพและโปร่งใส ให้สามารถสนับสนุนการเพิ่มขีดความสามารถในการแข่งขันของประเทศจากการพัฒนาโครงข่ายการขนส่ง และยกระดับคุณภาพชีวิตให้กับประชาชน

๑.๒ เพื่อสร้างความมั่นคงทางพลังงาน เพิ่มประสิทธิภาพการใช้พลังงาน และส่งเสริมการใช้พลังงานทดแทนและพลังงานสะอาด ตลอดจนขยายโอกาสทางธุรกิจในภูมิภาคอาเซียนจากการพัฒนาด้านพลังงาน

๑.๓ เพื่อเพิ่มประสิทธิภาพและขยายการให้บริการด้านโครงสร้างพื้นฐานดิจิทัลอย่างทั่วถึงทั้งประเทศ ในราคาที่เหมาะสมเป็นธรรม และส่งเสริมธุรกิจดิจิทัลใหม่ และนวัตกรรม รวมทั้งพัฒนาระบบความปลอดภัยทางไซเบอร์ให้มีความมั่นคง และคุ้มครองสิทธิส่วนบุคคลให้แก่ผู้ใช้บริการ

๑.๔ เพื่อพัฒนาประสิทธิภาพและขยายการให้บริการโครงสร้างพื้นฐานด้านน้ำประปาทั้งในเชิงปริมาณและคุณภาพให้ครอบคลุมทั่วประเทศ ลดอัตราการสูญเสียในระบบประปา และกลไกการบริหารจัดการการประกอบกิจการน้ำประปาในภาพรวมของประเทศ

๑.๕ เพื่อพัฒนาอุตสาหกรรมต่อเนื่องที่เกิดจากลงทุนด้านโครงสร้างพื้นฐาน เพื่อลดการนำเข้าจากต่างประเทศ และสร้างโอกาสทางเศรษฐกิจให้กับประเทศ

#### ๒. เป้าหมายและตัวชี้วัด

เป้าหมายที่ ๑ การพัฒนาโครงสร้างพื้นฐานและระบบโลจิสติกส์ในภาพรวม

เป้าหมายที่ ๒ การพัฒนาโครงสร้างพื้นฐานด้านระบบคมนาคมขนส่ง

เป้าหมายที่ ๓ การพัฒนาระบบโลจิสติกส์

- เป้าหมายที่ ๔ การพัฒนาด้านพลังงาน
- เป้าหมายที่ ๕ การพัฒนาเศรษฐกิจดิจิทัล
- เป้าหมายที่ ๖ การพัฒนาด้านสาธารณสุข

#### ๓. แนวทางการพัฒนา

- ๓.๑ การพัฒนาโครงสร้างพื้นฐานด้านคมนาคมขนส่ง
- ๓.๒ การสนับสนุนการพัฒนากระบวนขนส่ง
- ๓.๓ การพัฒนาระบบโลจิสติกส์
- ๓.๔ การพัฒนาด้านพลังงาน
- ๓.๕ การพัฒนาเศรษฐกิจดิจิทัล
- ๓.๖ การพัฒนาระบบน้ำประปา

#### ๔. แผนงานและโครงการสำคัญ

- ๔.๑ แผนงานและโครงการพัฒนาโครงสร้างพื้นฐานด้านคมนาคมขนส่ง
- ๔.๒ แผนงานและโครงการพัฒนาสิ่งอำนวยความสะดวกเพื่อรองรับการเปลี่ยนแปลงรูปแบบการขนส่งสินค้า
- ๔.๓ แผนงานและโครงการพัฒนาระบบโลจิสติกส์ของประเทศ
- ๔.๔ แผนงานและโครงการพัฒนาด้านพลังงาน
- ๔.๕ แผนงาน/โครงการพัฒนาเศรษฐกิจดิจิทัล
- ๔.๖ แผนงาน/โครงการพัฒนาสาธารณสุขการด้านน้ำประปา
- ๔.๗ แผนรองรับ

#### ยุทธศาสตร์ที่ ๘ : การพัฒนาวิทยาศาสตร์ เทคโนโลยี วิจัย และนวัตกรรม

##### ๑. วัตถุประสงค์

- ๑.๑ เพื่อสร้างความเข้มแข็งและยกระดับความสามารถด้านวิทยาศาสตร์และเทคโนโลยีขั้นก้าวหน้า ให้สนับสนุนการสร้างมูลค่าของสาขาการผลิตและบริการเป้าหมาย
- ๑.๒ เพื่อสร้างโอกาสการเข้าถึงและนำเทคโนโลยีไปใช้ให้กับเกษตรกรรายย่อย วิสาหกิจชุมชนและวิสาหกิจขนาดกลางและขนาดย่อม
- ๑.๓ เพื่อพัฒนานวัตกรรมที่มุ่งเน้นการลดความเหลื่อมล้ำและยกระดับคุณภาพชีวิตของประชาชนผู้สูงอายุ ผู้ด้อยโอกาสทางสังคม และคุณภาพสิ่งแวดล้อม
- ๑.๔ เพื่อบูรณาการระบบบริหารจัดการวิทยาศาสตร์ เทคโนโลยี วิจัย และนวัตกรรม ให้สามารถดำเนินงานไปในทิศทางเดียวกัน

##### ๒. เป้าหมายและตัวชี้วัด

- เป้าหมายที่ ๑ เพิ่มอันดับความสามารถการแข่งขันโครงสร้างพื้นฐานด้านวิทยาศาสตร์และด้านเทคโนโลยี จัดโดย IMD (International Institute of Management Development) ให้อยู่ในลำดับ ๑ ใน ๓๐
- เป้าหมายที่ ๒ เพิ่มสัดส่วนค่าใช้จ่ายการลงทุนเพื่อการวิจัยและพัฒนาสู่ร้อยละ ๑.๕ ของ GDP และมีสัดส่วนการลงทุนวิจัยและพัฒนาของภาคเอกชนต่อภาครัฐเป็น ๗๐:๓๐ โดยมีสัดส่วนการลงทุนวิจัยและพัฒนาในอุตสาหกรรม ยุทธศาสตร์และเป้าหมายของประเทศ : งานวิจัยพื้นฐานเพื่อสร้าง/สะสมองค์ความรู้ : ระบบโครงสร้างพื้นฐาน บุคลากร และระบบมาตรฐาน เป็น ๕๕ : ๒๕ : ๒๐
- เป้าหมายที่ ๓ เพิ่มจำนวนบุคลากรด้านการวิจัยและพัฒนาเป็น ๒๕ คนต่อประชากร ๑๐,๐๐๐ คน
- เป้าหมายที่ ๔ เพิ่มโอกาสการเข้าถึงและใช้ประโยชน์ผลงานวิจัยและเทคโนโลยีพร้อมใช้ของเกษตรกรรายย่อย วิสาหกิจชุมชน และวิสาหกิจขนาดกลางและขนาดย่อม

เป้าหมายที่ ๕ เพิ่มจำนวนนวัตกรรมทางสังคมและนวัตกรรมสำหรับผู้สูงอายุและผู้พิการที่ผลิตได้เองภายในประเทศ

### ๓. แนวทางการพัฒนา

๓.๑ เร่งส่งเสริมการลงทุนวิจัยและพัฒนาและผลักดันสู่การใช้ประโยชน์ในเชิงพาณิชย์และเชิงสังคม

๓.๒ พัฒนาผู้ประกอบการให้เป็นผู้ประกอบการทางเทคโนโลยี (Technopreneur)

๓.๓ พัฒนาสภาวะแวดล้อมของการพัฒนาวิทยาศาสตร์ เทคโนโลยี วิจัย และนวัตกรรม

### ๔. แผนงานและโครงการสำคัญ

๔.๑ แผนงานส่งเสริมผู้ประกอบการไทยให้มีความทนทานและใช้นวัตกรรมเพื่อสร้างมูลค่าเพิ่มให้สินค้าและบริการ

๔.๒ แผนงานส่งเสริมผู้ประกอบการไทยให้เป็นเจ้าของห่วงโซ่มูลค่าเพิ่มสูงในตลาดโลกในอุตสาหกรรมที่ไทยมีศักยภาพ (Global Value Chain Controller) อาทิ โครงการส่งเสริมการจัดตั้งศูนย์วิจัยและพัฒนาในประเทศไทย

๔.๓ โครงการส่งเสริมการจัดทามาตรฐานนวัตกรรมและสิ่งประดิษฐ์ไทย เพื่อนำขึ้นบัญชีนวัตกรรมและสิ่งประดิษฐ์

๔.๔ แผนรองรับ โดยผลักดันประเด็นการพัฒนาตามแผนที่เกี่ยวข้อง

### ยุทธศาสตร์ที่ ๙ : การพัฒนาภาค เมือง และพื้นที่เศรษฐกิจ

#### ๑. วัตถุประสงค์

๑.๑ เพื่อกระจายความเจริญและโอกาสทางเศรษฐกิจไปสู่ภูมิภาคอย่างทั่วถึงมากขึ้น

๑.๒ เพื่อพัฒนาเมืองศูนย์กลางของจังหวัดให้เป็นเมืองน่าอยู่สำหรับคนทุกกลุ่ม

๑.๓ เพื่อพัฒนาและฟื้นฟูพื้นที่ฐานเศรษฐกิจหลักให้ขยายตัวอย่างเป็นมิตรต่อสิ่งแวดล้อม และเพิ่มคุณภาพ

ชีวิตของคนในชุมชน

๑.๔ เพื่อพัฒนาพื้นที่เศรษฐกิจใหม่ให้สนับสนุนการเพิ่มขีดความสามารถในการแข่งขันและการพัฒนาในพื้นที่อย่างยั่งยืน

#### ๒. เป้าหมายและตัวชี้วัด

เป้าหมายที่ ๑ ลดช่องว่างรายได้ระหว่างภาคและมีการกระจายรายได้ที่เป็นธรรมมากขึ้น

เป้าหมายที่ ๒ เพิ่มจำนวนเมืองศูนย์กลางของจังหวัดเป็นเมืองน่าอยู่สำหรับคนทุกกลุ่มในสังคม

เป้าหมายที่ ๓ พื้นที่ฐานเศรษฐกิจหลักมีระบบการผลิตที่มีประสิทธิภาพสูงและเป็นมิตรต่อสิ่งแวดล้อม

เป้าหมายที่ ๔ เพิ่มมูลค่าการลงทุนในพื้นที่เศรษฐกิจใหม่บริเวณชายแดนร้อยละ ๒๐

### ๓. แนวทางการพัฒนา

๓.๑ การพัฒนาภาคเพื่อสร้างโอกาสทางเศรษฐกิจให้กระจายตัวอย่างทั่วถึง

๓.๑.๑ ภาคเหนือ : พัฒนาให้เป็นฐานเศรษฐกิจมูลค่าสูง

๓.๑.๒ ภาคตะวันออกเฉียงเหนือ : พัฒนาให้หลุดพ้นจากความยากจน สู่เป้าหมายการ

พึ่งตนเอง

๓.๑.๓ ภาคกลาง :- พัฒนาเป็นศูนย์กลางอุตสาหกรรมสีเขียวชั้นนำ ศูนย์กลางการผลิตอาหารและสินค้าเกษตรปลอดภัยได้มาตรฐานโลก และศูนย์รวมการท่องเที่ยวของเอเชีย

๓.๑.๔ ภาคใต้ :- พัฒนาเป็นฐานเศรษฐกิจสีเขียว ได้มาตรฐานสากล และแหล่งท่องเที่ยว

ระดับโลก

#### ๓.๒ การพัฒนาเมือง

๓.๒.๑ แนวทางการพัฒนาหลัก

๓.๒.๒ แนวทางการพัฒนาเมืองสำคัญ

### ๓.๓ การพัฒนาพื้นที่เศรษฐกิจ

๓.๓.๑ พื้นที่บริเวณชายฝั่งทะเลตะวันออก

๓.๓.๒ พื้นที่เศรษฐกิจพิเศษชายแดน

### ๔. แผนงานและโครงการสำคัญ

๔.๑ โครงการพัฒนากลุ่มท่องเที่ยวอารยธรรมล้านนาสู่การท่องเที่ยวเชิงสร้างสรรค์

๔.๒ โครงการส่งเสริมเกษตรปลอดภัยภาคเหนือตอนล่าง

๔.๓ โครงการบริหารจัดการวัสดุเหลือใช้ทางการเกษตรเพื่อป้องกันปัญหาหมอกควันในภาคเหนือ

๔.๔ โครงการขับเคลื่อนเกษตรอินทรีย์และพัฒนานวัตกรรมการแปรรูปสินค้าเกษตรในภาค

ตะวันออกเฉียงเหนือ

๔.๕ โครงการบริหารจัดการน้ำแบบบูรณาการเพื่อการพัฒนาที่ยั่งยืนในภาคตะวันออกเฉียงเหนือ

๔.๖ โครงการยกระดับกิจกรรมและบริการด้านการท่องเที่ยวชายทะเลนานาชาติภาคกลาง

๔.๗ โครงการปรับปรุงและพัฒนาสิ่งแวดล้อมเมือง

๔.๘ โครงการพัฒนาและส่งเสริมการผลิตผลิตภัณฑ์อาหารภาคใต้

๔.๙ โครงการป้องกันและแก้ไขปัญหาการกัดเซาะชายฝั่งทะเลภาคใต้แบบมีส่วนร่วม

๔.๑๐ โครงการติดตามตรวจสอบและแก้ไขปัญหาสารอินทรีย์ระเหยง่ายในพื้นที่มาบตาพุดและ

บริเวณใกล้เคียง จังหวัดระยอง

๔.๑๑ โครงการพัฒนานาวิศวะอุตสาหกรรมในพื้นที่บริเวณชายฝั่งทะเลตะวันออก

๔.๑๒ โครงการพัฒนานาวิศวะอุตสาหกรรมในเขตพัฒนาเศรษฐกิจพิเศษสระแก้ว ตาก สงขลา และ

หนองคาย

๔.๑๓ แผนรองรับ

### ยุทธศาสตร์ที่ ๑๐ : ความร่วมมือระหว่างประเทศเพื่อการพัฒนา

#### ๑. วัตถุประสงค์

๑.๑ เพื่อใช้ประโยชน์จากจุดเด่นของทำเลที่ตั้งของประเทศไทยที่เป็นจุดเชื่อมโยงสำคัญของแนวระเบียงเศรษฐกิจต่างๆ ให้เกิดประโยชน์อย่างเต็มศักยภาพในการพัฒนาเศรษฐกิจและสังคมของไทย

๑.๒ เพื่อขยายโอกาสด้านการค้าการลงทุนระหว่างประเทศ และยกระดับให้ประเทศเป็นฐานการผลิตและการลงทุนที่มีศักยภาพและโดดเด่น

๑.๓ เพื่อเพิ่มบทบาทของไทยในเวทีโลกด้วยการส่งเสริมบทบาทที่สร้างสรรค์ของไทยในกรอบความร่วมมือต่างๆ รวมทั้งการสนับสนุนการขับเคลื่อนการพัฒนาภายใต้กรอบเป้าหมายการพัฒนาที่ยั่งยืน

(Sustainable Development Goals: SDGs)

#### ๒. เป้าหมายและตัวชี้วัด

๒.๑ เครือข่ายการเชื่อมโยงตามแนวระเบียงเศรษฐกิจที่ครอบคลุมและมีการใช้ประโยชน์ได้เต็มศักยภาพ

๒.๒ ระบบห่วงโซ่มูลค่าในอนุภูมิภาคและภูมิภาคอาเซียนเพิ่มขึ้น

๒.๓ ประเทศไทยเป็นฐานเศรษฐกิจ การค้าและการลงทุนที่สำคัญในภูมิภาคอนุภูมิภาค อาเซียนและเอเชีย รวมทั้งมีการพัฒนาส่วนขยายจากแนวระเบียงเศรษฐกิจในอนุภูมิภาคให้ครอบคลุมภูมิภาคอาเซียนเอเชียตะวันออก และเอเชียใต้

๒.๔ ประเทศไทยเป็นหุ้นส่วนการพัฒนาที่สำคัญทั้งในระดับ

#### ๓. แนวทางการพัฒนา

๓.๑ พัฒนาความเชื่อมโยงด้านการคมนาคมขนส่ง โลจิสติกส์ และโทรคมนาคมในกรอบความร่วมมืออนุภูมิภาคภายใต้แผนงาน GMS, ACMECS, IMT-GT, BIMSTEC และ JDS และภูมิภาคอาเซียนเพื่ออำนวยความสะดวกและลดต้นทุนด้านโลจิสติกส์

๓.๒ พัฒนาและส่งเสริมให้ไทยเป็นฐานของการประกอบธุรกิจ การบริการ และการลงทุนที่โดดเด่นในภูมิภาค

๓.๓ การส่งเสริมการลงทุนไทยในต่างประเทศ (Outward investment) ของผู้ประกอบการไทย

๓.๔ เปิดประตูการค้าและพัฒนาความร่วมมือกับประเทศเพื่อนบ้านในลักษณะหุ้นส่วนทางยุทธศาสตร์ทั้งในระดับอนุภูมิภาค และภูมิภาคที่มีความเสมอภาคกัน

๓.๕ การสร้างความเป็นหุ้นส่วนการพัฒนา กับประเทศในอนุภูมิภาค ภูมิภาค และนานาชาติ

๓.๖ บูรณาการภารกิจด้านความร่วมมือระหว่างประเทศและด้านการต่างประเทศ

๓.๗ การเข้าร่วมเป็นภาคีความร่วมมือระหว่างประเทศระหว่างภูมิภาคโดยมีบทบาทที่สร้างสรรค์เพื่อเป็นทางเลือกในการดำเนินนโยบายระหว่างประเทศในเวทีโลก เพื่อรักษาสันติภาพในภูมิภาคและมหาอำนาจต่างๆ ทั้งในระดับโลกและภูมิภาค

๓.๘ ส่งเสริมความร่วมมือกับภูมิภาคและนานาชาติในการสร้างความมั่นคง

๔. แผนงานและโครงการสำคัญ

๔.๑ แผนงานส่งเสริมและสนับสนุนให้ผู้ประกอบการไทยออกไปลงทุนในต่างประเทศ

๔.๒ แผนงานการพัฒนาแนวระเบียงเศรษฐกิจในอนุภูมิภาคแม่น้ำโขง (GMS)

๔.๓ แผนงาน IMT-GT

๔.๔ แผนงานโครงการที่สำคัญภายใต้กรอบเอเปค

### ๑.๓ แผนพัฒนาภาค/แผนพัฒนากลุ่มจังหวัด/แผนพัฒนาจังหวัด

ยุทธศาสตร์การพัฒนาจังหวัด วิสัยทัศน์จังหวัดตรัง

“ตรังเมืองแห่งความสุข”

เป้าหมายสูงสุดของการพัฒนา คือ การสร้างความสุขให้ประชาชนอย่างยั่งยืนใน ๓ มิติ ประกอบด้วย

๑. ความสุขด้านเศรษฐกิจ คือ มีเศรษฐกิจดี มีรายได้ที่เพิ่มขึ้นจากภาคการเกษตร การท่องเที่ยว และอุตสาหกรรม

๒. ความสุขที่มีทรัพยากรธรรมชาติที่อุดมสมบูรณ์คือประชาชนมีการอนุรักษ์ทรัพยากรธรรมชาติ พื้นที่ป่ามีการบุกรุกลดลง มีการปลูกป่าเพิ่มขึ้น และทรัพยากรธรรมชาติได้รับการคุ้มครองดูแล

๓. ความสุขที่มีคุณภาพชีวิตที่ดี คือ คุณภาพชีวิตด้านสังคม การศึกษา และความมั่นคง ได้รับการดูแลคุ้มครองอย่างครบถ้วน ทัวถึง

พันธกิจของจังหวัดตรัง

๑. มุ่งสร้างศักยภาพทางเศรษฐกิจ (ด้านเกษตรกรรม อุตสาหกรรม และการท่องเที่ยว) ให้มีความมั่นคงและยั่งยืน

๒. พัฒนาสังคม การศึกษา และคุณภาพชีวิตของประชาชน

๓. บริหารจัดการทรัพยากรธรรมชาติให้ยั่งยืนและสร้างสิ่งแวดล้อมที่ดี

๔. บริหารจัดการภาครัฐตามหลักการบริหารกิจการบ้านเมืองที่ดี

เป้าประสงค์รวม

๑. เศรษฐกิจของจังหวัดขยายตัวอย่างมั่นคงและยั่งยืน

๒. ยกระดับคุณภาพชีวิตของประชาชน สร้างความเข้มแข็งทางสังคมและส่งเสริมการศึกษาเรียนรู้ อย่างมี

คุณภาพ

๓. ฐานทรัพยากรธรรมชาติมีความสมบูรณ์และมีสิ่งแวดล้อมดี ตลอดจนมีการบริหารจัดการแบบบูรณาการ  
๔. พัฒนาการบริหารจัดการภาครัฐแบบบูรณาการอย่างมีประสิทธิภาพ พร้อมทั้งเพิ่มขีดความสามารถของ  
องค์กรและประชาชนในการก้าวสู่ประชาคมอาเซียน

ประเด็นยุทธศาสตร์การพัฒนาจังหวัด

ยุทธศาสตร์ที่ ๑ การสร้างฐานเศรษฐกิจของจังหวัด (ด้านเกษตรกรรม อุตสาหกรรม) ที่มั่นคงและยั่งยืน

ยุทธศาสตร์ที่ ๒ การเสริมสร้างความมั่นคงทางสังคม พัฒนาคุณภาพชีวิตและการศึกษาเรียนรู้อย่างมี

คุณภาพ

ยุทธศาสตร์ที่ ๓ การบริหารจัดการทรัพยากรธรรมชาติและสิ่งแวดล้อมอย่างเหมาะสมกับชุมชน/พื้นที่ และมีความยั่งยืนในอนาคต

ยุทธศาสตร์ที่ ๔ การพัฒนาการบริหารจัดการภาครัฐแบบบูรณาการอย่างมีประสิทธิภาพ

#### ๑.๔ ยุทธศาสตร์การพัฒนาขององค์กรปกครองส่วนท้องถิ่นในเขตจังหวัด

วิสัยทัศน์การพัฒนาขององค์กรปกครองส่วนท้องถิ่นในเขตจังหวัดตราชิ่ง “เป็นองค์กรหลักในการประสานพัฒนา  
ท้องถิ่นและชุมชน มุ่งเน้นการมีส่วนร่วมเชิงคุณภาพ สืบสานภูมิปัญญา ส่งเสริมพัฒนาสังคมเป็นสุขอย่างยั่งยืน”

ยุทธศาสตร์การพัฒนาขององค์กรปกครองส่วนท้องถิ่นในเขตจังหวัดตราชิ่ง ประกอบด้วย

๑. ยุทธศาสตร์การพัฒนาด้านโครงสร้างพื้นฐานควบคู่การท่องเที่ยวเชิงอนุรักษ์

๒. ยุทธศาสตร์การพัฒนาด้านคุณภาพชีวิตและส่งเสริมการศึกษาเรียนรู้แบบองค์รวม

๓. ยุทธศาสตร์การพัฒนาและส่งเสริมการมีส่วนร่วมของประชาชนสู่ระบบฐานราก

๔. ยุทธศาสตร์การพัฒนาด้านการอนุรักษ์พลังงานและการจัดการทรัพยากรธรรมชาติและสิ่งแวดล้อมอย่าง

ยั่งยืน

๕. ยุทธศาสตร์การพัฒนาด้านการอนุรักษ์และส่งเสริมประเพณี วัฒนธรรม และภูมิปัญญาท้องถิ่น

๖. ยุทธศาสตร์การพัฒนาด้านการอยู่ดีมีสุขของท้องถิ่น

๗. ยุทธศาสตร์การพัฒนาด้านการเมือง การบริหาร และการพัฒนาบุคลากรของท้องถิ่น

#### ๒. ยุทธศาสตร์ขององค์การบริหารส่วนตำบลวังมะปราง

##### ๒.๑ วิสัยทัศน์

“เป็นองค์กรหลักในการพัฒนาท้องถิ่นตามหลักธรรมาภิบาล มุ่งเน้นพัฒนาคุณภาพชีวิตบนพื้นฐานทาง  
วัฒนธรรม ภูมิปัญญาท้องถิ่น และหลักปรัชญาเศรษฐกิจพอเพียง”

##### ๒.๒ ยุทธศาสตร์

ยุทธศาสตร์ที่ ๑ : การพัฒนาด้านโครงสร้างพื้นฐาน

ยุทธศาสตร์ที่ ๒ : การพัฒนาคุณภาพชีวิตและส่งเสริมการศึกษา

ยุทธศาสตร์ที่ ๓ : การพัฒนาและส่งเสริมการมีส่วนร่วมของประชาชน

ยุทธศาสตร์ที่ ๔ : การพัฒนาด้านการอนุรักษ์ทรัพยากรธรรมชาติและ  
สิ่งแวดล้อมควบคู่การส่งเสริมการท่องเที่ยว

ยุทธศาสตร์ที่ ๕ : การพัฒนาด้านการอนุรักษ์และส่งเสริมประเพณี  
วัฒนธรรมและภูมิปัญญาท้องถิ่น

ยุทธศาสตร์ที่ ๖ : การพัฒนาด้านการอยู่ดีมีสุขของประชาชน

##### ๒.๓ เป้าประสงค์

๑. ระบบโครงสร้างพื้นฐานและระบบสาธารณสุขโรค สะดวกทั่วถึง และเพียงพอ
๒. เด็กและเยาวชน มีช่องทางและโอกาสเข้าสู่ระบบการศึกษาอย่างมีคุณภาพและมีมาตรฐาน
๓. ประชาชนมีอาชีพ มีรายได้เพียงพอ และชุมชนเข้มแข็ง
๔. ประชาชนมีคุณภาพชีวิตที่ดีขึ้น
๕. ทรัพยากรธรรมชาติและสิ่งแวดล้อมได้รับการคุ้มครอง ดูแล และบำรุงรักษา
๖. ศิลปวัฒนธรรม จารีตประเพณี และภูมิปัญญาท้องถิ่น ได้รับการอนุรักษ์และสืบทอด
๗. พัฒนาการบริหารจัดการอย่างมีประสิทธิภาพ

## ๒.๔ ตัวชี้วัด

ความสำคัญของตัวชี้วัด ในการดำเนินกิจกรรมขององค์กรไม่ว่าจะเป็นองค์กรภาครัฐหรือองค์กรภาคเอกชนก็ตาม ผู้ที่รับผิดชอบในฐานะผู้บริหารขององค์กรจะต้องมีการติดตามและประเมินผลเป็นระยะๆ เพื่อให้กิจกรรมเหล่านั้นบรรลุวัตถุประสงค์ตามแผนและเป้าหมายที่กำหนดไว้ เครื่องมืออย่างหนึ่งที่ใช้ในการติดตามประเมินผลก็คือ “ตัวชี้วัด” การบริหารงานที่ไม่มีการติดตามหรือขาดตัวชี้วัดที่ชัดเจนย่อมไม่เป็นผลดีต่อองค์กร เพราะทำให้ไม่ทราบได้ว่าสิ่งที่ได้ดำเนินการไปนั้นมีความก้าวหน้ามากน้อยเพียงใด สำเร็จหรือไม่สำเร็จเพราะเหตุใด ลูกค้ายหรือประชาชนที่มาขอรับบริการพอใจหรือไม่ในหลายกรณีการมีตัวชี้วัดที่ถูกต้องชัดเจนจะสามารถคาดการณ์ล่วงหน้าได้ว่าอะไรจะเกิดขึ้นต่อไปในอนาคต ผู้ที่ควบคุมดูแลกิจกรรมเหล่านั้นจะหาวิธีการแก้ไขปัญหาค่าที่จะเกิดขึ้นได้ทันต่อเหตุการณ์หรือแม้ว่าเหตุการณ์จะสิ้นสุดแล้วก็ตาม ผลการประเมินตัวชี้วัดที่ได้จะเป็นประโยชน์ในการวางแผนการปฏิบัติงานในอนาคต เพื่อให้การปฏิบัติงานต่อไปประสบผลสำเร็จตามวัตถุประสงค์อย่างมีประสิทธิภาพและประสิทธิผลปัจจุบันการบริหารองค์กรสมัยใหม่ได้มีการนำเครื่องมือต่างๆ มาใช้ในการบริหารงานกันมากขึ้น ซึ่งส่วนใหญ่จะต้องมีตัวชี้วัดประกอบการดำเนินงาน เช่น การใช้กระบวนการเทียบสมรรถนะ (Benchmarking) โดยการเปรียบเทียบวิธีการที่องค์กรของเราปฏิบัติอยู่กับวิธีการที่ได้ชื่อว่าเป็นวิธีปฏิบัติเกี่ยวกับเรื่องนั้นได้ดีที่สุด (Best Practice) ขององค์กรอื่น โดยใช้ตัวชี้วัดต่างๆ เพื่อนำไปสู่การพัฒนาวิธีการปฏิบัติของเราให้ดีกว่าหรือดีกว่าองค์กรที่เราใช้เปรียบเทียบ หรือการใช้เทคนิคการวัดผลการดำเนินงานแบบสมดุล (Balanced Scorecard: BSC) ที่มีตัวชี้วัดที่สำคัญครอบคลุมทุกด้านอย่างสมดุล ทั้งด้านการเงิน ด้านลูกค้า ด้านกระบวนการภายใน ด้านการเรียนรู้และการเจริญเติบโตขององค์กร มาเป็นเครื่องมือในการประเมินผลองค์กร แทนที่จะใช้เฉพาะตัวชี้วัดผลตอบแทนทางการเงินอย่างเดียว ในปัจจุบันภาครัฐได้ให้ความสำคัญกับตัวชี้วัดค่อนข้างมาก โดยได้มีการนำตัวชี้วัดที่เรียกว่า ตัวชี้วัดผลการดำเนินงาน (ผลสำเร็จ) หลัก (Key Performance Indicators : KPI) มาเป็นเครื่องมือในการวัดประสิทธิภาพ ประสิทธิผลในการทำงานและใช้เป็นเกณฑ์พิจารณาในการจัดสรรเงินรางวัล (Bonus) แก่ข้าราชการและลูกจ้างของส่วนราชการต่างๆ โดยคาดหวังว่าจะเป็นเครื่องมือกระตุ้นให้ข้าราชการทำงานอย่างมีประสิทธิภาพ และมีผลตอบแทนที่เป็นธรรม

ประเภทของตัวชี้วัด ตัวชี้วัดโดยทั่วไป มี ๒ ประเภท

- ๑) ตัวชี้วัดเชิงปริมาณ มีค่าเป็นตัวเลข เช่น จำนวนคน น้ำหนัก งบประมาณ
- ๒) ตัวชี้วัดเชิงคุณภาพ เช่น คุณภาพชีวิต ความพึงพอใจของผู้รับบริการการเปลี่ยนแปลงพฤติกรรมฯลฯ

## ๒.๕ ค่าเป้าหมาย

อัตราที่เพิ่มขึ้นของการพัฒนาด้านโครงสร้างพื้นฐาน

อัตราที่เพิ่มขึ้นของการพัฒนาด้านคุณภาพชีวิตและส่งเสริมการศึกษา

อัตราที่เพิ่มขึ้นของการพัฒนาด้านการพัฒนาและส่งเสริมการมีส่วนร่วมของประชาชน

อัตราที่เพิ่มขึ้นของการพัฒนาด้านการอนุรักษ์ทรัพยากรธรรมชาติและสิ่งแวดล้อมควบคู่การส่งเสริมการ

ท่องเที่ยว

อัตราที่เพิ่มขึ้นของการพัฒนาด้านการอนุรักษ์และส่งเสริมประเพณี วัฒนธรรม และภูมิปัญญาท้องถิ่น

อัตราที่เพิ่มขึ้นของการพัฒนาด้านการอยู่ดีมีสุขของประชาชน

## ๒.๖ กลยุทธ์

### ด้านโครงสร้างพื้นฐาน

๑. ก่อสร้างปรับปรุงบำรุงรักษา ถนน สะพาน ทางเท้า ขยายเขตและติดตั้งไฟฟ้าแสงสว่างสาธารณะ
๒. พัฒนาและจัดหาแหล่งน้ำเพื่ออุปโภค บริโภค
๓. ประสาน/สมทบงบประมาณขยายเขตไฟฟ้าเพิ่มเติมให้ประชาชนมีไฟฟ้าใช้ทุกครัวเรือน
๔. พัฒนาระบบจราจร
๕. พัฒนางานวางผังเมือง

### ด้านคุณภาพชีวิตและส่งเสริมการศึกษา

๑. ส่งเสริมการจัดสวัสดิการและนันทนาการ
๒. ส่งเสริมสุขภาพอนามัยของประชาชน
๓. การรักษาความปลอดภัยในชีวิตและทรัพย์สินของประชาชน
๔. พัฒนาศักยภาพบุคลากร
๕. ส่งเสริมและสนับสนุนการจัดเก็บข้อมูล การวิจัย และการใช้ข้อมูลประชาสัมพันธ์
๖. ส่งเสริมการศึกษาของประชาชนทุกระดับ
๗. เพิ่มช่องทางในการรับรู้ข้อมูลข่าวสารให้แก่ประชาชน
๘. การป้องกันและแก้ไขปัญหายาเสพติด

### ด้านการพัฒนาและส่งเสริมการมีส่วนร่วมของประชาชน

๑. ส่งเสริมการมีส่วนร่วมของประชาชน
๒. ส่งเสริมระบบป้องกันและบรรเทาสาธารณภัย
๓. พัฒนาระบบบริหารจัดการของหน่วยงาน
๔. สนับสนุนให้มีการประชุมงานระหว่างองค์กรปกครองส่วนท้องถิ่นหรือหน่วยงานอื่นๆ

### ด้านการอนุรักษ์ทรัพยากรธรรมชาติและสิ่งแวดล้อมควบคู่การส่งเสริมการท่องเที่ยว

๑. สร้างจิตสำนึกและความตระหนักในการจัดการทรัพยากรธรรมชาติและสิ่งแวดล้อม
๒. ฝึกระวังและฟื้นฟูธรรมชาติและสิ่งแวดล้อม
๓. บำบัดและฟื้นฟูธรรมชาติและสิ่งแวดล้อม
๔. บำบัดและจัดการขยะ

### ด้านการอนุรักษ์และส่งเสริมประเพณี วัฒนธรรม และภูมิปัญญาท้องถิ่น

๑. อนุรักษ์ และส่งเสริมศาสนา ศิลปวัฒนธรรมและประเพณีภูมิปัญญาท้องถิ่น

### ด้านการอยู่ดีมีสุขของประชาชน

๑. สนับสนุนและส่งเสริมเพื่อเสริมสร้างความเข้มแข็งให้กับเกษตรกรโดยใช้ปรัชญาเศรษฐกิจพอเพียง
๒. พัฒนาและส่งเสริมอาชีพให้กับประชาชน
๓. การแก้ไขปัญหาความยากจนเชิงบูรณาการ

## ๒.๗ จุดยืนทางยุทธศาสตร์

ลักษณะภูมิประเทศโดยทั่วไปของตำบลวังมะปราง เป็นที่ราบสูงและต่ำสลับกันเป็นลูกคลื่น โดยที่ราบเนินสูงมีแนวทางยาวจากทิศเหนือไปทางทิศใต้ ซึ่งเหมาะสมกับการประกอบอาชีพเกษตรกรรม ประชากรตำบลวังมะปราง ส่วนใหญ่ประกอบอาชีพเกษตรกรรม เลี้ยงสัตว์ ค้าขาย และรับจ้างกรีดยาง โดยมีพื้นที่ส่วนใหญ่เกือบทั้งตำบลเป็นพื้นที่เกษตรกรรม จะปลูกไม้ผล ไม้ยืนต้น คือ



ยางพารา ปาล์ม ทูเรียน เงาะ ตำบลวังมะปรางห่างจากถนนเพชรเกษมเข้ามาทิศใต้ มีถนนลาดยางสายวังมะปราง – เขาวิเศษ (ทางหลวงหมายเลข ตง ๑๐๑๖) ของกรมทางหลวงชนบทตัดผ่านหมู่บ้านต่างๆ ของตำบลวังมะปราง คือ หมู่ที่ ๑ บ้านบางนา หมู่ที่ ๒ บ้านน้ำฉ่า หมู่ที่ ๓ บ้านบางพระ หมู่ที่ ๔ บ้านโคกพลา หมู่ที่ ๗ บ้านทุ่งหลวง หมู่ที่ ๙ บ้านทุ่งสำน และหมู่ที่ ๑๐ บ้านบางสมบุญ จากถนนเพชรเกษม ระยะทางประมาณ ๖ กิโลเมตร (ที่หลักกิโลเมตรที่ ๐) มีถนนคอนกรีตแยกจากถนนสายวังมะปราง – เขาวิเศษ เข้ามาทางทิศตะวันตก ระยะทางประมาณ ๒๐๐ เมตร เป็นที่ตั้งขององค์การบริหารส่วนตำบลวังมะปราง ปัจจุบันพบว่าประชากรของตำบลวังมะปรางมีจำนวน ๕,๖๗๖ คน แยกเป็น ชาย ๒,๘๕๐ คน หญิง ๒,๘๒๖ คน มีจำนวนครัวเรือน ๑,๙๓๘ ครัวเรือน ความหนาแน่นเฉลี่ย ๖๖ คนต่อตารางกิโลเมตร จึงกำหนดจุดยืนทางยุทธศาสตร์ (Positioning) ของตำบลวังมะปราง คือ

“พัฒนาคุณภาพชีวิต สังคมเอื้ออาทร อยู่เย็นเป็นสุข ตามหลักปรัชญาเศรษฐกิจพอเพียง”

### ๒.๘ ความเชื่อมโยงของยุทธศาสตร์ในภาพรวม

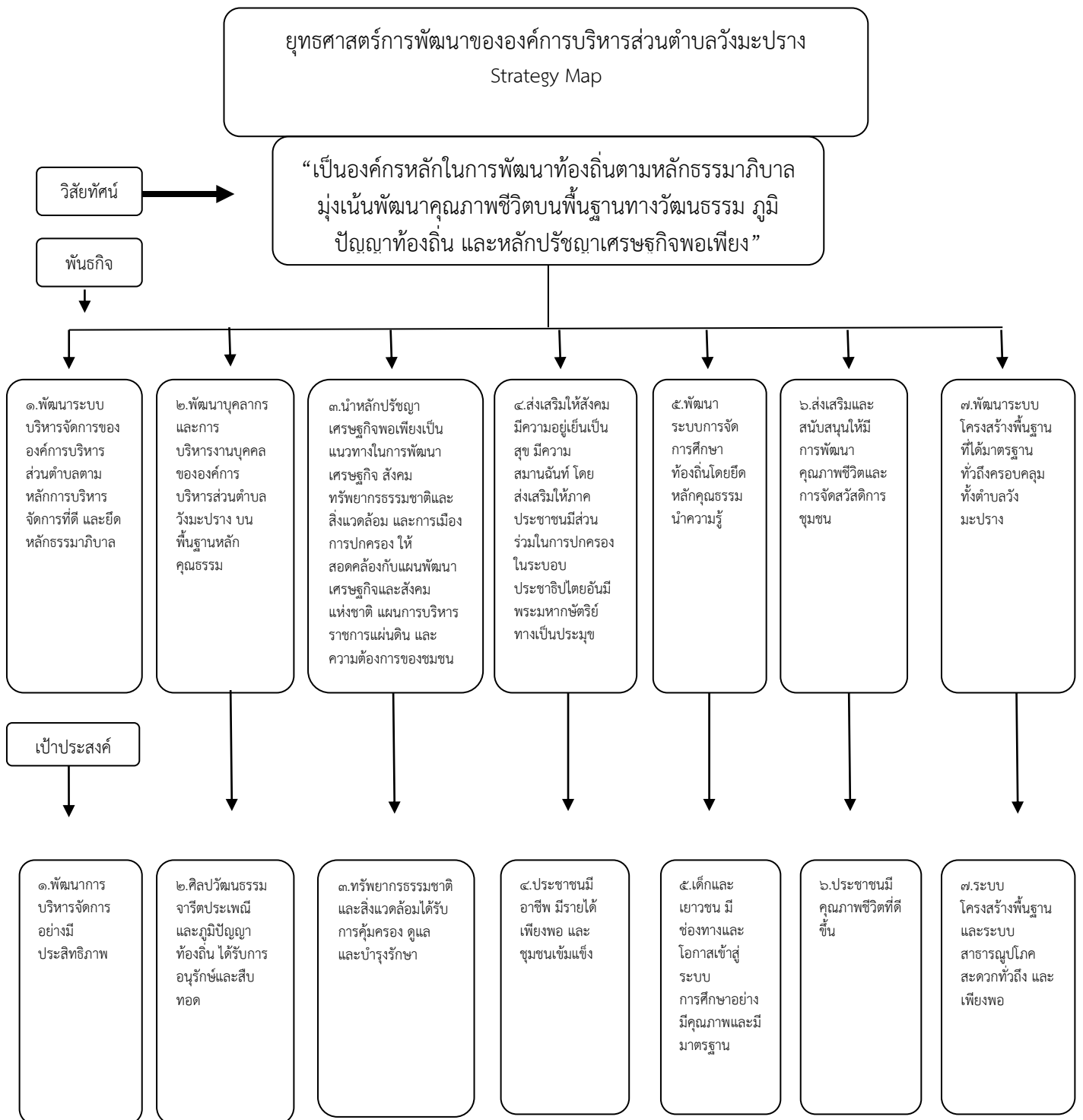

ยุทธศาสตร์การพัฒนาขององค์การบริหารส่วนตำบลวังมะปราง  
Strategy Map (ต่อ)

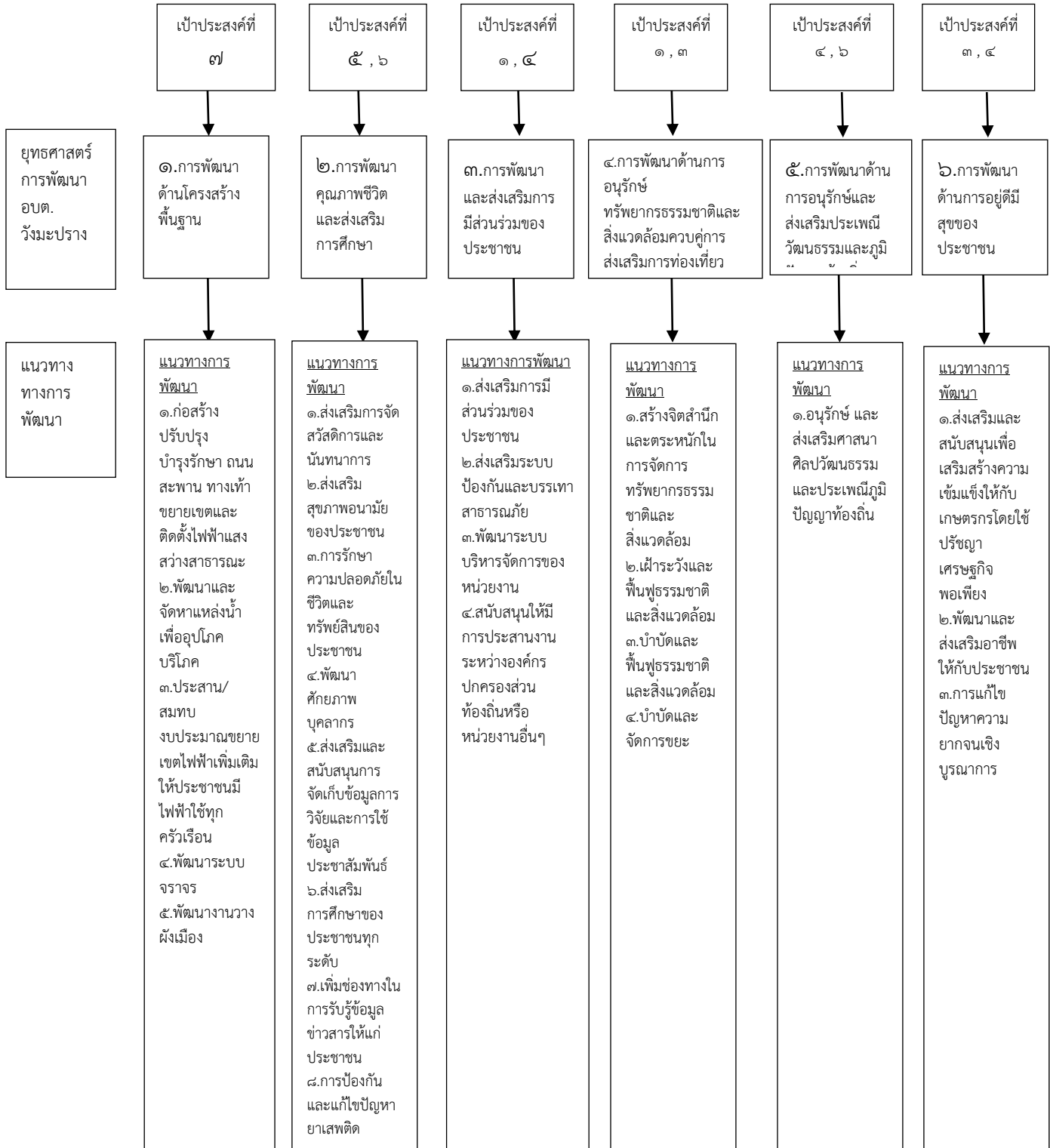

### ๓. การวิเคราะห์เพื่อพัฒนาท้องถิ่น

#### ๓.๑ การวิเคราะห์รอบการจัดทำยุทธศาสตร์ขององค์กรปกครองส่วนท้องถิ่น

(ใช้การวิเคราะห์ SWOT Analysis/Demand (Demand Analysis)/Global Demand และ Trend ปัจจัย และสถานการณ์การเปลี่ยนแปลงที่มีผลต่อการพัฒนา อย่างน้อยต้องประกอบด้วย การวิเคราะห์ศักยภาพ ด้านเศรษฐกิจ ด้านสังคม ด้านทรัพยากรธรรมชาติและสิ่งแวดล้อม)

เป็นการประเมินโดยวิเคราะห์ถึงโอกาส และภาวะคุกคามหรือข้อจำกัด อันเป็นภาวะแวดล้อมภายนอกที่มีผลต่อการพัฒนาต่างๆ ของท้องถิ่น ซึ่งทั้งหมดเป็นการประเมินสถานภาพของท้องถิ่นในปัจจุบัน โดยเป็นการตอบคำถามว่า “ปัจจุบันท้องถิ่นอยู่จุดไหน” สำหรับใช้เป็นประโยชน์ในการกำหนดการดำเนินงานในอนาคตต่อไป ทั้งนี้ใช้เทคนิค SWOT analysis การพิจารณาถึงปัจจัยภายใน ได้แก่ จุดแข็ง (Strength-S) จุดอ่อน (Weak-W) และปัจจัยภายนอกได้แก่โอกาส (Opportunity-O) และอุปสรรค (Threat-T) เป็นเครื่องมือ

องค์การบริหารส่วนตำบลวังมะปราง ได้วิเคราะห์ศักยภาพเพื่อประเมินสถานภาพการพัฒนาในปัจจุบันและโอกาสการพัฒนาในอนาคต โดยใช้เทคนิค SWOT Analysis ดังนี้

#### จุดแข็ง (Strength)

- ๑) การสั่งการหรือดำเนินการทุกเรื่องจะยึดถือระเบียบกฎหมายเป็นหลัก
- ๒) ผู้บริหารงานระดับสูงบริหารงานแบบประชาธิปไตย
- ๓) ผู้บริหารสามารถกำหนดนโยบายในการพัฒนาท้องถิ่นได้ดี
- ๔) อยู่ใกล้ชิดกับประชาชนทำให้รู้ถึงความต้องการที่แท้จริงและสามารถแก้ปัญหาได้อย่างรวดเร็ว
- ๕) ชุมชนมีความตื่นตัว และตระหนักถึงความสำคัญของการอนุรักษ์ขนบธรรมเนียมประเพณี และภูมิปัญญา

ท้องถิ่น

- ๖) มีสถานที่ปฏิบัติงานที่เป็นสัดส่วน มีอุปกรณ์ เครื่องมือ เครื่องใช้ที่ทันสมัยเพียงพอ
- ๗) ข้าราชการ พนักงานส่วนตำบล ลูกจ้างประจำ และพนักงานจ้างในฐานะผู้ปฏิบัติงานมีความรู้ความสามารถ และมีกรอบมเพื่อเพิ่มศักยภาพในการทำงานอยู่เสมอ
- ๘) ภาคประชาชนมีความตื่นตัวต่อการเข้ามามีส่วนร่วมในการพัฒนาท้องถิ่นหรือชุมชนของตนเอง
- ๙) ประชาชนมีการศึกษาทั้งในระบบและนอกระบบเพิ่มมากขึ้น

#### จุดอ่อน (Weakness)

- ๑) โครงสร้าง/ภารกิจภายในองค์กรยังไม่ครอบคลุม
- ๒) ผู้บริหารมีวาระในการบริหารงาน ทำให้นโยบายบางอย่างไม่ได้รับการสานต่อ
- ๓) งบประมาณในการบริหารงานมีจำกัด ทำให้ต้องเลือกที่จะแก้ปัญหาให้กับประชาชน
- ๔) ระบบการบริหารจัดการยังมีจุดบกพร่อง โดยเฉพาะการประสานงานระหว่างหน่วยงานต่างๆ ทำให้ได้รับข้อมูลข่าวสารที่คลาดเคลื่อนเกิดความเข้าใจที่ไม่ตรงกัน
- ๕) ระบบประชาสัมพันธ์มีไม่เพียงพอ
- ๖) ขาดการพัฒนากระบวนการข้อมูล

#### โอกาส (Opportunity)

- ๑) ระเบียบ กฎหมาย(ข้อบัญญัติ) เอื้อต่อการพัฒนา
- ๒) ประชาชนมีความตื่นตัวและมีส่วนร่วมในการบริหารงานขององค์การบริหารส่วนตำบล
- ๓) องค์การบริหารส่วนตำบลได้พัฒนาการจัดเก็บรายได้ให้มีประสิทธิภาพมากขึ้น ทำให้มีงบประมาณในการดำเนินงานเพิ่มมากขึ้น

๔) จากการพัฒนาในระยะเวลาที่ผ่านมา ได้แก้ปัญหาที่จำเป็นเร่งด่วนโดยเฉพาะด้านโครงสร้างพื้นฐาน และแหล่งน้ำเพื่อการอุปโภค บริโภคให้กับประชาชนได้มากพอสมควร ทำให้คณะผู้บริหารมีนโยบายเกี่ยวกับการพัฒนาสังคม สวัสดิการ ความเป็นอยู่ของประชาชนมากขึ้น

๕) นโยบายการกระจายอำนาจ ทำให้องค์การบริหารส่วนตำบลมีอำนาจหน้าที่ในการพัฒนามากขึ้น

๖) นโยบายของรัฐบาล และนโยบายของผู้บริหารท้องถิ่นมีความสอดคล้องกัน

๗) มีความกลมกลืนทางศาสนาและวัฒนธรรม

#### ข้อจำกัด (Threat)

๑) ขาดการนำภูมิปัญญาท้องถิ่นมาประยุกต์ใช้

๒) ความล่าช้าในการจัดสรรเงินอุดหนุนจากรัฐบาล

๓) ภัยธรรมชาติ เช่น อุทกภัย วาตภัย ภัยแล้ง

#### ๓.๒ การประเมินสถานการณ์สภาพแวดล้อมภายนอกที่เกี่ยวข้อง

ชื่อปัญหา	ขอบข่าย/ปริมาณของปัญหา(สภาพปัญหา)	พื้นที่เป้าหมาย	แนวทางการดำเนินงาน
ปัญหาด้านโครงสร้างพื้นฐาน	- เส้นทางคมนาคมภายในหมู่บ้านส่วนใหญ่เป็นผิวจราจรลูกรัง เป็นหลุมบ่อขาดการปรับปรุงให้ได้มาตรฐาน	ทุกหมู่บ้าน	- ปรับปรุงถนนให้ได้มาตรฐาน - ก่อสร้างถนนลาดยาง/คสล. โดยประสานงานขอรับการสนับสนุนงบประมาณจากหน่วยงานอื่นๆ ที่เกี่ยวข้อง เช่น กรมส่งเสริมการปกครองส่วนท้องถิ่น องค์การบริหารส่วนจังหวัดตรัง เป็นต้น
	- ไฟฟ้าสาธารณะไม่เพียงพอ กับ ความ ต้องการ ของ ประชาชน(ที่เปลี่ยว/ทางแยก)	ทุกหมู่บ้าน	- ติดตั้งไฟฟ้าสาธารณะเพิ่มเติม และซ่อมแซมไฟฟ้าส่องสว่างที่ชำรุด
ปัญหาด้านเศรษฐกิจ	- ประชาชนไม่มีอาชีพเสริม ทำให้ขาดรายได้ในช่วงหน้าแล้ง	ทุกหมู่บ้าน	- ส่งเสริม สนับสนุนให้มีการฝึกอาชีพ และมีการรวมกลุ่มอาชีพ เพื่อสร้างงาน สร้างรายได้ให้กับประชาชนในช่วงหน้าแล้ง
	-ขาดการส่งเสริมและการสนับสนุนความรู้ทางด้านวิชาการที่ถูกต้อง	ทุกหมู่บ้าน	- ให้การสนับสนุนและส่งเสริมการประกอบอาชีพเกษตรกรรม
	- ขาดงบประมาณและแหล่งเงินทุน	ทุกหมู่บ้าน	- สนับสนุนเงินทุน/อุปกรณ์ในการประกอบอาชีพและประสานงานแหล่งเงินทุนในการต่อยอดการประกอบอาชีพ

ชื่อปัญหา	ขอบข่าย/ปริมาณของปัญหา(สภาพปัญหา)	พื้นที่เป้าหมาย	แนวทางการดำเนินงาน
ปัญหาด้านสังคม	<ul style="list-style-type: none"> <li>- ประชาชนไม่มีเอกสารสิทธิ์ที่ดินทำกิน</li> <li>- ปัญหายาเสพติดของเด็กและเยาวชน</li> </ul>	<p>ทุกหมู่บ้าน</p> <p>ทุกหมู่บ้าน</p>	<ul style="list-style-type: none"> <li>- ประสานงานหน่วยงานที่เกี่ยวข้องดำเนินการออกเอกสารสิทธิ์ที่ดินทำกิน</li> <li>- ร่วมมือกับหน่วยงานที่เกี่ยวข้องดำเนินการแก้ปัญหาอย่างเป็นระบบ</li> </ul>
ปัญหาด้านสาธารณสุข	<ul style="list-style-type: none"> <li>- ประชาชนขาดความรู้ความเข้าใจในการดูแลรักษาสุขภาพตัวเอง</li> </ul>	ทุกหมู่บ้าน	<ul style="list-style-type: none"> <li>- ร่วมมือกับหน่วยงานที่รับผิดชอบ รณรงค์ให้ความรู้กับประชาชน</li> <li>- รณรงค์ให้ประชาชนออกกำลังกายอย่างสม่ำเสมอ</li> <li>- รณรงค์ให้ประชาชนที่มีอายุ ๓๐ ปีขึ้นไป ได้รับการตรวจสุขภาพประจำปี</li> </ul>
ปัญหาด้านการเมืองการบริหาร	<ul style="list-style-type: none"> <li>- ประชาชนขาดความร่วมมือและไม่เข้าใจการดำเนินงานของอบต.เนื่องจากได้รับข้อมูลข่าวสารไม่ทั่วถึง</li> </ul>	ทุกหมู่บ้าน	<ul style="list-style-type: none"> <li>- ก่อสร้างหอกระจายข่าวเพิ่มเติม</li> <li>- ปรับปรุงซ่อมแซมให้หอกระจายข่าวสามารถใช้งานได้อยู่เสมอ</li> </ul>
ปัญหาด้านการศึกษา ศาสนาและวัฒนธรรม	<ul style="list-style-type: none"> <li>- ประชาชนไม่เห็นความสำคัญของการศึกษา</li> </ul>	ทุกหมู่บ้าน	<ul style="list-style-type: none"> <li>- ส่งเสริมให้ประชาชนตระหนักถึงความสำคัญของการศึกษา</li> <li>- ติดต่อประสานงานกับหน่วยงานที่เกี่ยวข้องเพื่อขอรับการสนับสนุนทุนการศึกษา</li> </ul>
ปัญหาด้านทรัพยากรธรรมชาติและสิ่งแวดล้อม	<ul style="list-style-type: none"> <li>- มีการบุกรุกป่าชุมชน ประชาชนไม่ตระหนักถึงความสำคัญ</li> <li>- ขาดการดูแลจากหน่วยงานที่รับผิดชอบ</li> </ul>	ทุกหมู่บ้าน	<ul style="list-style-type: none"> <li>- จัดตั้งกลุ่มอนุรักษ์ป่า</li> <li>- ปรับปรุงป่าชุมชนให้เป็นสถานที่ท่องเที่ยวเชิงอนุรักษ์</li> <li>- หาแนวทางการบริหารจัดการขยะอย่างเป็นระบบและเหมาะสมกับศักยภาพของอบต.</li> </ul>

### ส่วนที่ ๓ การนำแผนพัฒนาท้องถิ่นสู่ปฏิบัติการปฏิบัติ

#### ๑. ยุทธศาสตร์การพัฒนาและแผนงาน

ที่	ยุทธศาสตร์	ด้าน	แผนงาน	หน่วยงาน รับผิดชอบ	หน่วย สนับสนุน
๑.	การพัฒนาด้าน โครงสร้างพื้นฐาน	- ด้านบริหารทั่วไปเกี่ยวกับเคหะและชุมชน - ด้านงานไฟฟ้าถนน	แผนงานเคหะและชุมชน	กองช่าง	อบจ.ตรัง/ จังหวัด
๒.	การพัฒนาด้าน คุณภาพชีวิตและ ส่งเสริมการศึกษา	- ด้านงานบกลาง - ด้านงานระดับก่อนวัยเรียนและประถมศึกษา - ด้านงานสวัสดิการสังคมและสังคมสงเคราะห์ - ด้านงานบริการสาธารณสุขและสาธารณสุขอื่น	แผนงานบกลาง แผนงานการศึกษา แผนงานสังคมสงเคราะห์ แผนงานสาธารณสุข	สำนักงานปลัด กองคลัง	พมจ.ตรัง
๓.	การพัฒนาด้านการ พัฒนาและส่งเสริม	- ด้านงานบริหารทั่วไป - ด้านบริหารงานคลัง	แผนงานบริหารงานทั่วไป	สำนักงานปลัด	

	การมีส่วนร่วมของประชาชน	<ul style="list-style-type: none"> <li>- ด้านงานกีฬาและนันทนาการ</li> <li>- ด้านงานศาสนาวัฒนธรรมท้องถิ่น</li> <li>- งานส่งเสริมสนับสนุนความเข้มแข็งชุมชน</li> </ul>	แผนงานการศาสนา วัฒนธรรม และนันทนาการ แผนงานสร้างความเข้มแข็งของชุมชน		
๔.	การพัฒนาด้านการอนุรักษ์ทรัพยากรธรรมชาติและสิ่งแวดล้อมควบคู่การส่งเสริมการท่องเที่ยว	<ul style="list-style-type: none"> <li>- ด้านงานไฟฟ้าถนน</li> </ul>	แผนงานเคหะและชุมชน	สำนักงานปลัด	
๕.	การพัฒนาด้านด้านการอนุรักษ์และส่งเสริมประเพณี วัฒนธรรมและภูมิปัญญาท้องถิ่น	<ul style="list-style-type: none"> <li>- ด้านงานศาสนาวัฒนธรรมท้องถิ่น</li> </ul>	แผนงานการศาสนา วัฒนธรรม และนันทนาการ	สำนักงานปลัด	
๖.	การพัฒนาด้านการอยู่ดีมีสุขของประชาชน	<ul style="list-style-type: none"> <li>- งานส่งเสริมสนับสนุนความเข้มแข็งชุมชน</li> </ul>	แผนงานสร้างความเข้มแข็งของชุมชน	สำนักงานปลัด	

บัญชีสรุปโครงการพัฒนา  
แผนพัฒนาท้องถิ่น (พ.ศ.๒๕๖๑-๒๕๖๕)  
องค์การบริหารส่วนตำบลวังมะปราง

ยุทธศาสตร์	ปี ๒๕๖๑		ปี ๒๕๖๒		ปี ๒๕๖๓		ปี ๒๕๖๔		ปี ๒๕๖๕		รวม ๕ ปี	
	จำนวนโครงการ	งบประมาณ (บาท)	จำนวนโครงการ	งบประมาณ (บาท)	จำนวนโครงการ	งบประมาณ (บาท)	จำนวนโครงการ	งบประมาณ (บาท)	จำนวนโครงการ	งบประมาณ (บาท)	จำนวนโครงการ	งบประมาณ (บาท)
<b>๑. ยุทธศาสตร์การพัฒนาด้านโครงสร้างพื้นฐาน</b>												
แผนงานเคหะและชุมชน	๓๐	๔๙๔,๗๗๗,๒๐๐	๓๐	๔๙๔,๗๗๗,๒๐๐	๓๕	๔๙๖,๘๙๗,๒๐๐	๓๕	๔๙๖,๘๙๗,๒๐๐	๓๕	๔๙๖,๘๙๗,๒๐๐	๑๖๕	๒,๔๘๐,๒๕๖,๐๐๐
<b>รวม</b>	<b>๓๐</b>	<b>๔๙๔,๗๗๗,๒๐๐</b>	<b>๓๐</b>	<b>๔๙๔,๗๗๗,๒๐๐</b>	<b>๓๕</b>	<b>๔๙๖,๘๙๗,๒๐๐</b>	<b>๓๕</b>	<b>๔๙๖,๘๙๗,๒๐๐</b>	<b>๓๕</b>	<b>๔๙๖,๘๙๗,๒๐๐</b>	<b>๑๖๕</b>	<b>๒,๔๘๐,๒๕๖,๐๐๐</b>
<b>๒. ยุทธศาสตร์การพัฒนาด้านคุณภาพชีวิตและส่งเสริมการศึกษา</b>												
แผนงานงบกลาง	๔	๕,๘๒๔,๘๐๐	๔	๕,๘๒๔,๘๐๐	๔	๕,๘๒๔,๘๐๐	๔	๕,๘๒๔,๘๐๐	๔	๕,๘๒๔,๘๐๐	๒๐	๒๙,๑๒๔,๐๐๐
แผนงานบริหารงานทั่วไป	๔	๔๓๐,๐๐๐	๔	๔๓๐,๐๐๐	๔	๔๓๐,๐๐๐	๔	๔๓๐,๐๐๐	๔	๔๓๐,๐๐๐	๒๐	๒,๑๕๐,๐๐๐
แผนงานการศึกษา	๘	๓,๕๙๕,๐๐๐	๘	๓,๕๙๕,๐๐๐	๘	๓,๕๙๕,๐๐๐	๘	๓,๕๙๕,๐๐๐	๘	๓,๕๙๕,๐๐๐	๔๐	๑๗,๙๗๕,๐๐๐
แผนงานสาธารณสุข	๓	๔๖๕,๐๐๐	๓	๔๖๕,๐๐๐	๓	๔๖๕,๐๐๐	๓	๔๖๕,๐๐๐	๓	๔๖๕,๐๐๐	๑๕	๒,๓๒๕,๐๐๐
แผนงานสังคมสงเคราะห์	๓	๑๙๐,๐๐๐	๓	๑๙๐,๐๐๐	๓	๑๙๐,๐๐๐	๓	๑๙๐,๐๐๐	๓	๑๙๐,๐๐๐	๑๕	๙๕๐,๐๐๐
แผนงานเคหะและชุมชน	๑๐	๔๑,๒๕๐,๐๐๐	๑๐	๔๑,๒๕๐,๐๐๐	๑๐	๔๑,๒๕๐,๐๐๐	๑๐	๔๑,๒๕๐,๐๐๐	๑๐	๔๑,๒๕๐,๐๐๐	๕๐	๒๐๖,๒๕๐,๐๐๐
แผนงานสร้างความเข้มแข็งของชุมชน	๑๐	๓๘๕,๐๐๐	๑๐	๓๘๕,๐๐๐	๑๐	๓๘๕,๐๐๐	๑๐	๓๘๕,๐๐๐	๑๐	๓๘๕,๐๐๐	๕๐	๑,๙๒๕,๐๐๐
แผนงานการศาสนา วัฒนธรรมและนันทนาการ	๔	๓๑๐,๐๐๐	๔	๓๑๐,๐๐๐	๔	๓๑๐,๐๐๐	๔	๓๑๐,๐๐๐	๔	๓๑๐,๐๐๐	๒๐	๑,๕๕๐,๐๐๐
<b>รวม</b>	<b>๔๖</b>	<b>๕๒,๔๙๙,๘๐๐</b>	<b>๔๖</b>	<b>๕๒,๔๙๙,๘๐๐</b>	<b>๔๖</b>	<b>๕๒,๔๙๙,๘๐๐</b>	<b>๔๖</b>	<b>๕๒,๔๙๙,๘๐๐</b>	<b>๔๖</b>	<b>๕๒,๔๙๙,๘๐๐</b>	<b>๒๓๐</b>	<b>๒๖๒,๒๔๙,๐๐๐</b>
<b>๓. ยุทธศาสตร์การพัฒนาและส่งเสริมการมีส่วนร่วมของประชาชน</b>												
แผนงานงบกลาง	๑	๑๕๐,๐๐๐	๑	๑๕๐,๐๐๐	๑	๑๕๐,๐๐๐	๑	๑๕๐,๐๐๐	๑	๑๕๐,๐๐๐	๕	๗๕๐,๐๐๐
แผนงานบริหารงานทั่วไป	๗	๑,๖๑๓,๐๐๐	๗	๑,๖๑๓,๐๐๐	๗	๑,๖๑๓,๐๐๐	๗	๑,๖๑๓,๐๐๐	๗	๑,๖๑๓,๐๐๐	๓๕	๘,๐๖๕,๐๐๐
แผนงานเคหะและชุมชน	๕	๖๒๐,๐๐๐	๕	๖๒๐,๐๐๐	๕	๖๒๐,๐๐๐	๕	๖๒๐,๐๐๐	๕	๖๒๐,๐๐๐	๒๕	๓,๑๐๐,๐๐๐
แผนงานสร้างความเข้มแข็งของชุมชน	๒	๖๐,๐๐๐	๒	๖๐,๐๐๐	๒	๖๐,๐๐๐	๒	๖๐,๐๐๐	๒	๖๐,๐๐๐	๑๐	๓๐๐,๐๐๐
<b>รวม</b>	<b>๑๕</b>	<b>๒,๔๙๓,๐๐๐</b>	<b>๑๕</b>	<b>๒,๔๙๓,๐๐๐</b>	<b>๑๕</b>	<b>๒,๔๙๓,๐๐๐</b>	<b>๑๕</b>	<b>๒,๔๙๓,๐๐๐</b>	<b>๑๕</b>	<b>๒,๔๙๓,๐๐๐</b>	<b>๗๕</b>	<b>๑๒,๒๑๕,๐๐๐</b>
<b>๔. ยุทธศาสตร์การพัฒนาด้านการอนุรักษ์ทรัพยากรธรรมชาติและสิ่งแวดล้อมควบคู่การส่งเสริมการท่องเที่ยว</b>												
แผนงานเคหะและชุมชน	๓	๓,๖๐๐,๐๐๐	๓	๓,๖๐๐,๐๐๐	๓	๓,๖๐๐,๐๐๐	๓	๓,๖๐๐,๐๐๐	๓	๓,๖๐๐,๐๐๐	๑๕	๑๘,๐๐๐,๐๐๐
แผนงานสร้างความเข้มแข็งของชุมชน	๖	๒๔๐,๐๐๐	๖	๒๔๐,๐๐๐	๖	๒๔๐,๐๐๐	๖	๒๔๐,๐๐๐	๖	๒๔๐,๐๐๐	๓๐	๑,๒๐๐,๐๐๐
<b>รวม</b>	<b>๙</b>	<b>๓,๘๔๐,๐๐๐</b>	<b>๙</b>	<b>๓,๘๔๐,๐๐๐</b>	<b>๙</b>	<b>๓,๘๔๐,๐๐๐</b>	<b>๙</b>	<b>๓,๘๔๐,๐๐๐</b>	<b>๙</b>	<b>๓,๘๔๐,๐๐๐</b>	<b>๔๕</b>	<b>๑๙,๒๐๐,๐๐๐</b>
<b>๕. ยุทธศาสตร์การพัฒนาด้านอนุรักษ์และส่งเสริมประเพณี วัฒนธรรม และภูมิปัญญาท้องถิ่น</b>												
แผนงานเคหะและชุมชน	๒	๓๐๐,๐๐๐	๒	๓๐๐,๐๐๐	๒	๓๐๐,๐๐๐	๒	๓๐๐,๐๐๐	๒	๓๐๐,๐๐๐	๑๐	๑,๕๐๐,๐๐๐
แผนงานสร้างความเข้มแข็งของชุมชน	๒	๘๐,๐๐๐	๒	๘๐,๐๐๐	๒	๘๐,๐๐๐	๒	๘๐,๐๐๐	๒	๘๐,๐๐๐	๑๐	๔๐๐,๐๐๐
แผนงานการศาสนา วัฒนธรรมและนันทนาการ	๕	๑๙๕,๐๐๐	๕	๑๙๕,๐๐๐	๕	๑๙๕,๐๐๐	๕	๑๙๕,๐๐๐	๕	๑๙๕,๐๐๐	๒๕	๙๗๕,๐๐๐
<b>รวม</b>	<b>๙</b>	<b>๕๗๕,๐๐๐</b>	<b>๙</b>	<b>๕๗๕,๐๐๐</b>	<b>๙</b>	<b>๕๗๕,๐๐๐</b>	<b>๙</b>	<b>๕๗๕,๐๐๐</b>	<b>๙</b>	<b>๕๗๕,๐๐๐</b>	<b>๔๕</b>	<b>๒,๘๗๕,๐๐๐</b>
<b>๖. ยุทธศาสตร์การพัฒนาด้านการอยู่ดีมีสุขของประชาชน</b>												
แผนงานเคหะและชุมชน	๑	๕๐,๐๐๐	๑	๕๐,๐๐๐	๑	๕๐,๐๐๐	๑	๕๐,๐๐๐	๑	๕๐,๐๐๐	๕	๒๕๐,๐๐๐
แผนงานสร้างความเข้มแข็งของชุมชน	๗	๓๔๕,๐๐๐	๗	๓๔๕,๐๐๐	๗	๓๔๕,๐๐๐	๗	๓๔๕,๐๐๐	๗	๓๔๕,๐๐๐	๓๕	๑,๗๒๕,๐๐๐
<b>รวม</b>	<b>๘</b>	<b>๓๙๕,๐๐๐</b>	<b>๘</b>	<b>๓๙๕,๐๐๐</b>	<b>๘</b>	<b>๓๙๕,๐๐๐</b>	<b>๘</b>	<b>๓๙๕,๐๐๐</b>	<b>๘</b>	<b>๓๙๕,๐๐๐</b>	<b>๔๐</b>	<b>๑,๙๗๕,๐๐๐</b>
<b>รวมทั้งสิ้น</b>	<b>๑๑๗</b>	<b>๕๕๔,๔๘๐,๐๐๐</b>	<b>๑๑๗</b>	<b>๕๕๔,๔๘๐,๐๐๐</b>	<b>๑๒๒</b>	<b>๕๕๖,๖๐๐,๐๐๐</b>	<b>๑๒๒</b>	<b>๕๕๖,๖๐๐,๐๐๐</b>	<b>๑๒๒</b>	<b>๕๕๖,๖๐๐,๐๐๐</b>	<b>๖๐๐</b>	<b>๒,๗๗๘,๗๖๐,๐๐๐</b>



รายละเอียดโครงการพัฒนาแผนพัฒนาท้องถิ่น(พ.ศ.๒๕๖๑ – ๒๕๖๕) องค์การบริหารส่วนตำบลวังมะปราง อำเภอวังวิเศษ จังหวัดตรัง

ยุทธศาสตร์จังหวัดที่ ๑ การสร้างฐานเศรษฐกิจของจังหวัด (ด้านเกษตรกรรม อุตสาหกรรม และการท่องเที่ยว) ที่มั่นคงและมีเสถียรภาพ

ยุทธศาสตร์การพัฒนาของ อปท.ในเขตจังหวัด ยุทธศาสตร์ที่ ๑ ยุทธศาสตร์พัฒนาด้านโครงสร้างพื้นฐานควบคู่การท่องเที่ยวเชิงอนุรักษ์

๑. ยุทธศาสตร์พัฒนาด้านโครงสร้างพื้นฐาน

แผนงานเคหะและชุมชน

ที่	โครงการ	วัตถุประสงค์	เป้าหมาย(ผลผลิตของโครงการ)	งบประมาณ					ตัวชี้วัด(KPI)	ผลที่คาดว่าจะได้รับ	หน่วยงานรับผิดชอบหลัก
				๒๕๖๑ (บาท)	๒๕๖๒ (บาท)	๒๕๖๓ (บาท)	๒๕๖๔ (บาท)	๒๕๖๕ (บาท)			
๑.	ปรับปรุง ซ่อมแซมถนนภายในตำบลวังมะปราง: ปรับปรุงผิวจราจร, ปรับปรุงท่อระบายน้ำ ซุดลอกคูคลองวางท่อระบายน้ำ ฯลฯ	เพื่อให้ประชาชนมีเส้นทางคมนาคมที่สะดวก	หมู่ ๑ – หมู่ที่ ๑๑	๑,๐๐๐,๐๐๐	๑,๐๐๐,๐๐๐	๑,๐๐๐,๐๐๐	๑,๐๐๐,๐๐๐	๑,๐๐๐,๐๐๐	ร้อยละ ๘๕ ของถนนภายในตำบลวังมะปรางใช้งานได้ตามปกติ	ประชาชนมีเส้นทางคมนาคมที่สะดวก	กองช่าง
๒.	ก่อสร้างถนนลาดยางภายในตำบลวังมะปราง -สายหนองกก(หมู่๑ – หมู่ ๙) พร้อมวางท่อเหลี่ยม คสล. บริเวณห้วยบางโรงสูบ	เพื่อให้ประชาชนมีเส้นทางคมนาคมที่สะดวก	ก.๘ ม. ผิวจรรย์ ก. ๖ ม. ย.๒,๐๐๐ ม.	๘,๐๐๐,๐๐๐	๘,๐๐๐,๐๐๐	๘,๐๐๐,๐๐๐	๘,๐๐๐,๐๐๐	๘,๐๐๐,๐๐๐	ร้อยละ ๕๐ ของจำนวนระยะทางทั้งหมดมีมาตรฐาน	ประชาชนมีเส้นทางคมนาคมที่สะดวก	กองช่าง
	-ถนนสายบ้านดก-จรดถนนสปก.ม.๓ ต.วังมะปราง	เพื่อให้ประชาชนมีเส้นทางคมนาคมที่สะดวก	ผิวจรรย์ ก. ๖ ม. ย.๑,๖๐๐ ม.	๖,๔๐๐,๐๐๐	๖,๔๐๐,๐๐๐	๖,๔๐๐,๐๐๐	๖,๔๐๐,๐๐๐	๖,๔๐๐,๐๐๐	ร้อยละ ๕๐ ของจำนวนระยะทางทั้งหมดมีมาตรฐาน	ประชาชนมีเส้นทางคมนาคมที่สะดวก	กองช่าง
	-สายบ้านนายดวน-บ้านนางละมุล ม.๕ ต.วังมะปราง	เพื่อให้ประชาชนมีเส้นทางคมนาคมที่สะดวก	ก. ๖ ม. ย. ๑,๖๘๕ ม.	๖,๗๔๐,๐๐๐	๖,๗๔๐,๐๐๐	๖,๗๔๐,๐๐๐	๖,๗๔๐,๐๐๐	๖,๗๔๐,๐๐๐	ร้อยละ ๕๐ ของจำนวนระยะทางทั้งหมดมีมาตรฐาน	ประชาชนมีเส้นทางคมนาคมที่สะดวก	กองช่าง
	-สายสระน้ำ หมู่ ๑ จรดถนนสายหนองก หมู่ ๙	เพื่อให้ประชาชนมีเส้นทางคมนาคมที่สะดวก	ก. ๘ ม. ผิวจรรย์ ก. ๖ ม. ย.๑,๘๐๐ ม.	๗,๒๐๐,๐๐๐	๗,๒๐๐,๐๐๐	๗,๒๐๐,๐๐๐	๗,๒๐๐,๐๐๐	๗,๒๐๐,๐๐๐	ร้อยละ ๕๐ ของจำนวนระยะทางทั้งหมดมีมาตรฐาน	ประชาชนมีเส้นทางคมนาคมที่สะดวก	กองช่าง
	-สายห้วยบางน้ำขาว หมู่ ๑	เพื่อให้ประชาชนมีเส้นทางคมนาคมที่สะดวก	ก. ๘ ม. ผิวจรรย์ ก. ๖ ม. ย.๒,๐๐๐ ม.	๘,๐๐๐,๐๐๐	๘,๐๐๐,๐๐๐	๘,๐๐๐,๐๐๐	๘,๐๐๐,๐๐๐	๘,๐๐๐,๐๐๐	ร้อยละ ๕๐ ของจำนวนระยะทางทั้งหมดมีมาตรฐาน	ประชาชนมีเส้นทางคมนาคมที่สะดวก	กองช่าง
	-ถนนสายบ้านนายจัญญู ชูแทน หมู่ ๒ จรดสระน้ำ หมู่ ๗ ต.วังมะปรางเหนือ	เพื่อให้ประชาชนมีเส้นทางคมนาคมที่สะดวก	ก. ๘ ม. ย. ๗๕๐ ม.	๓,๐๐๐,๐๐๐	๓,๐๐๐,๐๐๐	๓,๐๐๐,๐๐๐	๓,๐๐๐,๐๐๐	๓,๐๐๐,๐๐๐	ร้อยละ ๕๐ ของจำนวนระยะทางทั้งหมดมีมาตรฐาน	ประชาชนมีเส้นทางคมนาคมที่สะดวก	กองช่าง

ที่	โครงการ	วัตถุประสงค์	เป้าหมาย (ผลผลิตของ โครงการ)	งบประมาณ					ตัวชี้วัด(KPI)	ผลที่คาดว่าจะ ได้รับ	หน่วยงาน รับผิดชอบหลัก
				๒๕๖๑ (บาท)	๒๕๖๒ (บาท)	๒๕๖๓ (บาท)	๒๕๖๔ (บาท)	๒๕๖๕ (บาท)			
๒.	ก่อสร้างถนนลาดยางภายใน ตำบลวังมะปราง - ถนนสายหน้าบ้าน ผญ.ทวี ทรัพย์ จรดถนน สปก.ม.๒	เพื่อให้ประชาชนมี เส้นทางคมนาคมที่ สะดวก	ก. ๖ ม. ย. ๒,๒๗๐ ม.	๘,๖๒๖,๐๐๐	๘,๖๒๖,๐๐๐	๘,๖๒๖,๐๐๐	๘,๖๒๖,๐๐๐	๘,๖๒๖,๐๐๐	ร้อยละ ๕๐ ของ จำนวนระยะทาง ทั้งหมดที่มีมาตรฐาน	ประชาชนมี เส้นทางคมนาคม ที่สะดวก	กองช่าง
	-สายป่าชุมชน ม.๒ จรด ม.๑	เพื่อให้ประชาชนมี เส้นทางคมนาคมที่ สะดวก	ก. ๔ ม. ย. ๑,๒๐๐ ม.	๔,๘๐๐,๐๐๐	๔,๘๐๐,๐๐๐	๔,๘๐๐,๐๐๐	๔,๘๐๐,๐๐๐	๔,๘๐๐,๐๐๐	ร้อยละ ๕๐ ของ จำนวนระยะทาง ทั้งหมดที่มีมาตรฐาน	ประชาชนมี เส้นทางคมนาคม ที่สะดวก	กองช่าง
	-ถนนรอบสระหมู่ ๓ พร้อมวาง ท่อเหลี่ยม คสล. ๒ ช่องทาง ๒ จุด	เพื่อให้ประชาชนมี เส้นทางคมนาคมที่ สะดวก	ก.๖ ม. ย.๔๐๐ ม.	๑,๖๐๐,๐๐๐	๑,๖๐๐,๐๐๐	๑,๖๐๐,๐๐๐	๑,๖๐๐,๐๐๐	๑,๖๐๐,๐๐๐	ร้อยละ ๕๐ ของ จำนวนระยะทาง ทั้งหมดที่มีมาตรฐาน	ประชาชนมี เส้นทางคมนาคม ที่สะดวก	กองช่าง
	-ถนนสายรอบสระน้ำบางลึก หมู่ ๘	เพื่อให้ประชาชนมี เส้นทางคมนาคมที่ สะดวก	ก.๔ ย.๑,๓๐๐ ม.	๕,๒๐๐,๐๐๐	๕,๒๐๐,๐๐๐	๕,๒๐๐,๐๐๐	๕,๒๐๐,๐๐๐	๕,๒๐๐,๐๐๐	ร้อยละ ๕๐ ของ จำนวนระยะทาง ทั้งหมดที่มีมาตรฐาน	ประชาชนมี เส้นทางคมนาคม ที่สะดวก	กองช่าง
	-ถนนสายไสขนมโค – บาง แป้น หมู่ ๔	เพื่อให้ประชาชนมี เส้นทางคมนาคมที่ สะดวก	ก. ๔ ม. ย.๑,๔๕๐ ม.	๕,๘๐๐,๐๐๐	๕,๘๐๐,๐๐๐	๕,๘๐๐,๐๐๐	๕,๘๐๐,๐๐๐	๕,๘๐๐,๐๐๐	ร้อยละ ๕๐ ของ จำนวนระยะทาง ทั้งหมดที่มีมาตรฐาน	ประชาชนมี เส้นทางคมนาคม ที่สะดวก	กองช่าง
	-ถนนลาดยางสายโบสถ์คริสต์ - หมู่ ๔ ต.วังมะปราง เชื่อม ม. ๑๒ ตำบลเขาวีเศษ	เพื่อให้ประชาชนมี เส้นทางคมนาคมที่ สะดวก	ก. ๘ ม. ย.๑,๒๐๐ ม.	๔,๘๐๐,๐๐๐	๔,๘๐๐,๐๐๐	๔,๘๐๐,๐๐๐	๔,๘๐๐,๐๐๐	๔,๘๐๐,๐๐๐	ร้อยละ ๕๐ ของ จำนวนระยะทาง ทั้งหมดที่มีมาตรฐาน	ประชาชนมี เส้นทางคมนาคม ที่สะดวก	กองช่าง
	-ถนนข้างวัดทุ่งหลวง หมู่ ๗ – หมู่ ๔ บ้านห้วยกรวด	เพื่อให้ประชาชนมี เส้นทางคมนาคมที่ สะดวก	ก. ๔ ม. ย.๔,๐๐๐ ม.	๑๖,๐๐๐,๐๐๐	๑๖,๐๐๐,๐๐๐	๑๖,๐๐๐,๐๐๐	๑๖,๐๐๐,๐๐๐	๑๖,๐๐๐,๐๐๐	ร้อยละ ๕๐ ของ จำนวนระยะทาง ทั้งหมดที่มีมาตรฐาน	ประชาชนมี เส้นทางคมนาคม ที่สะดวก	กองช่าง
	-ถนนสายป่าชุมชน หมู่ ๔	เพื่อให้ประชาชนมี เส้นทางคมนาคมที่ สะดวก	ก. ๖ ม. ย.๒,๓๐๐ ม.	๙,๒๐๐,๐๐๐	๙,๒๐๐,๐๐๐	๙,๒๐๐,๐๐๐	๙,๒๐๐,๐๐๐	๙,๒๐๐,๐๐๐	ร้อยละ ๕๐ ของ จำนวนระยะทาง ทั้งหมดที่มีมาตรฐาน	ประชาชนมี เส้นทางคมนาคม ที่สะดวก	กองช่าง
	-ถนนสายบ้านน้ำผ้า – บางลึก หมู่ ๕	เพื่อให้ประชาชนมี เส้นทางคมนาคมที่ สะดวก	ก. ๖ ม. ย.๔,๐๐๐ ม.	๑๖,๐๐๐,๐๐๐	๑๖,๐๐๐,๐๐๐	๑๖,๐๐๐,๐๐๐	๑๖,๐๐๐,๐๐๐	๑๖,๐๐๐,๐๐๐	ร้อยละ ๕๐ ของ จำนวนระยะทาง ทั้งหมดที่มีมาตรฐาน	ประชาชนมี เส้นทางคมนาคม ที่สะดวก	กองช่าง

ที่	โครงการ	วัตถุประสงค์	เป้าหมาย (ผลผลิตของ โครงการ)	งบประมาณ					ตัวชี้วัด(KPI)	ผลที่คาดว่าจะ ได้รับ	หน่วยงาน รับผิดชอบหลัก
				๒๕๖๑ (บาท)	๒๕๖๒ (บาท)	๒๕๖๓ (บาท)	๒๕๖๔ (บาท)	๒๕๖๕ (บาท)			
๒.	ก่อสร้างถนนลาดยางภายใน ตำบลวังมะปราง -ถนนลาดยาง ม.๕ บางลึก เชื่อม บ้านฉาง ต.เขาวีเศษ	เพื่อให้ประชาชนมี เส้นทางคมนาคมที่ สะดวก	ก. ๘ ม. ย. ๘๐๐ ม.	๓,๒๐๐,๐๐๐	๓,๒๐๐,๐๐๐	๓,๒๐๐,๐๐๐	๓,๒๐๐,๐๐๐	๓,๒๐๐,๐๐๐	ร้อยละ ๕๐ ของ จำนวนระยะทาง ทั้งหมดมีมาตรฐาน	ประชาชนมี เส้นทางคมนาคมที่ สะดวก	กองช่าง
	-ถนนสายบ้านบางนา-ช่องไม้ไผ่ โป๊ะ หมู่ที่ ๑ ต.วังมะปราง เชื่อม ม.๓ บ้านช่องหาร ต.วังมะปราง เหนือ แยกสะพานน้ำประจําหมู่บ้าน นบนายมิตร	เพื่อให้ประชาชนมี เส้นทางคมนาคมที่ สะดวก	ก. ๖ ม. ย. ๘๐๐ ม.	๓,๐๔๐,๐๐๐	๓,๐๔๐,๐๐๐	๓,๐๔๐,๐๐๐	๓,๐๔๐,๐๐๐	๓,๐๔๐,๐๐๐	ร้อยละ ๕๐ ของ จำนวนระยะทาง ทั้งหมดมีมาตรฐาน	ประชาชนมี เส้นทางคมนาคมที่ สะดวก	กองช่าง
	-ถนนสายห้วยด้ามขวาน-หน้า ทอง หมู่ ๖ พร้อมวางท่อระบาย น้ำ ๒ จุด	เพื่อให้ประชาชนมี เส้นทางคมนาคมที่ สะดวก	ก. ๖ ม. ย. ๑,๐๐๐ ม.	๔,๐๐๐,๐๐๐	๔,๐๐๐,๐๐๐	๔,๐๐๐,๐๐๐	๔,๐๐๐,๐๐๐	๔,๐๐๐,๐๐๐	ร้อยละ ๕๐ ของ จำนวนระยะทาง ทั้งหมดมีมาตรฐาน	ประชาชนมี เส้นทางคมนาคมที่ สะดวก	กองช่าง
	-ถนนภายในหมู่บ้าน หมู่ ๗ สาย บ้านนายเจียร จรดถนนสายทุ่ง ยาว-วังผาเมฆ	เพื่อให้ประชาชนมี เส้นทางคมนาคมที่ สะดวก	ก. ๖ ม. ย. ๑,๗๕๐ ม.	๗,๐๐๐,๐๐๐	๗,๐๐๐,๐๐๐	๗,๐๐๐,๐๐๐	๗,๐๐๐,๐๐๐	๗,๐๐๐,๐๐๐	ร้อยละ ๕๐ ของ จำนวนระยะทาง ทั้งหมดมีมาตรฐาน	ประชาชนมีเส้นทาง คมนาคมที่สะดวก	กองช่าง
	-ถนนสายในควน หมู่ ๗ (สถานี อนามัย – วังผาเมฆ)	เพื่อให้ประชาชนมี เส้นทางคมนาคมที่ สะดวก	ก. ๘ ม. ย. ๒,๐๐๐ ม.	๘,๐๐๐,๐๐๐	๘,๐๐๐,๐๐๐	๘,๐๐๐,๐๐๐	๘,๐๐๐,๐๐๐	๘,๐๐๐,๐๐๐	ร้อยละ ๕๐ ของ จำนวนระยะทาง ทั้งหมดมีมาตรฐาน	ประชาชนมีเส้นทาง คมนาคมที่สะดวก	กองช่าง
	-ถนนสายบ้านนายวิน – นาย เชือน หมู่ ๘	เพื่อให้ประชาชนมี เส้นทางคมนาคมที่ สะดวก	ก. ๔ ม. ย. ๑,๗๐๐ ม.	๖,๘๐๐,๐๐๐	๖,๘๐๐,๐๐๐	๖,๘๐๐,๐๐๐	๖,๘๐๐,๐๐๐	๖,๘๐๐,๐๐๐	ร้อยละ ๕๐ ของ จำนวนระยะทาง ทั้งหมดมีมาตรฐาน	ประชาชนมีเส้นทาง คมนาคมที่สะดวก	กองช่าง
	-ถนนสายในบ้านวังใหม่ ม.๘	เพื่อให้ประชาชนมี เส้นทางคมนาคมที่ สะดวก	ก. ๖ ม. ย. ๖๕๐ ม.	๒,๖๐๐,๐๐๐	๒,๖๐๐,๐๐๐	๒,๖๐๐,๐๐๐	๒,๖๐๐,๐๐๐	๒,๖๐๐,๐๐๐	ร้อยละ ๕๐ ของ จำนวนระยะทาง ทั้งหมดมีมาตรฐาน	ประชาชนมีเส้นทาง คมนาคมที่สะดวก	กองช่าง
	-ถนนลาดยางบ้านทุ่งสำน หมู่ ๙ - ในควน	เพื่อให้ประชาชนมี เส้นทางคมนาคมที่ สะดวก	ก. ๖ ม. ย. ๓,๐๐๐ ม.	๑๒,๐๐๐,๐๐๐	๑๒,๐๐๐,๐๐๐	๑๒,๐๐๐,๐๐๐	๑๒,๐๐๐,๐๐๐	๑๒,๐๐๐,๐๐๐	ร้อยละ ๕๐ ของ จำนวนระยะทาง ทั้งหมดมีมาตรฐาน	ประชาชนมีเส้นทาง คมนาคมที่สะดวก	กองช่าง
	-ถนนสายอุทิศร่วมใจ หมู่ ๙	เพื่อให้ประชาชนมี เส้นทางคมนาคมที่ สะดวก	ก. ๕ ม. ย. ๖๕๐ ม.	๒,๖๐๐,๐๐๐	๒,๖๐๐,๐๐๐	๒,๖๐๐,๐๐๐	๒,๖๐๐,๐๐๐	๒,๖๐๐,๐๐๐	ร้อยละ ๕๐ ของ จำนวนระยะทาง ทั้งหมดมีมาตรฐาน	ประชาชนมีเส้นทาง คมนาคมที่สะดวก	กองช่าง

ที่	โครงการ	วัตถุประสงค์	เป้าหมาย (ผลผลิตของ โครงการ)	งบประมาณ					ตัวชี้วัด(KPI)	ผลที่คาดว่าจะ ได้รับ	หน่วยงาน รับผิดชอบหลัก
				๒๕๖๑ (บาท)	๒๕๖๒ (บาท)	๒๕๖๓ (บาท)	๒๕๖๔ (บาท)	๒๕๖๕ (บาท)			
๒.	ก่อสร้างถนนลาดยางภายใน ตำบลวังมะปราง -ถนนทางเชื่อม ม.๘ - ม.๕	เพื่อให้ประชาชนมี เส้นทางคมนาคมที่ สะดวก	ก. ๔ ม. ย. ๑,๕๐๐ ม.	๖,๐๐๐,๐๐๐	๖,๐๐๐,๐๐๐	๖,๐๐๐,๐๐๐	๖,๐๐๐,๐๐๐	๖,๐๐๐,๐๐๐	ร้อยละ ๕๐ ของ จำนวนระยะทาง ทั้งหมดมีมาตรฐาน	ประชาชนมีเส้นทาง คมนาคมที่สะดวก	กองช่าง
	-ถนนสายคอกช้าง ม.๘ จรด ม.๑๐	เพื่อให้ประชาชนมี เส้นทางคมนาคมที่ สะดวก	ก. ๖ ม. ย.๒,๓๓๐ ม.	๙,๓๒๐,๐๐๐	๙,๓๒๐,๐๐๐	๙,๓๒๐,๐๐๐	๙,๓๒๐,๐๐๐	๙,๓๒๐,๐๐๐	ร้อยละ ๕๐ ของ จำนวนระยะทาง ทั้งหมดมีมาตรฐาน	ประชาชนมีเส้นทาง คมนาคมที่สะดวก	กองช่าง
	-ถนนสายห้วยกรวด ม.๔ - จรดวัด ทุ่งหลวง ม.๗ ต.วังมะปราง	เพื่อให้ประชาชนมี เส้นทางคมนาคมที่ สะดวก	ก. ๖ ม. ย.๒,๑๕๐ ม.	๘,๑๗๐,๐๐๐	๘,๑๗๐,๐๐๐	๘,๑๗๐,๐๐๐	๘,๑๗๐,๐๐๐	๘,๑๗๐,๐๐๐	ร้อยละ ๕๐ ของ จำนวนระยะทาง ทั้งหมดมีมาตรฐาน	ประชาชนมีเส้นทาง คมนาคมที่สะดวก	กองช่าง
	-ถนนสายบางพระ -กะลาเส	เพื่อให้ประชาชนมี เส้นทางคมนาคมที่ สะดวก	ก. ๖ ม. ย.๒,๐๐๐ ม.	๗,๖๐๐,๐๐๐	๗,๖๐๐,๐๐๐	๗,๖๐๐,๐๐๐	๗,๖๐๐,๐๐๐	๗,๖๐๐,๐๐๐	ร้อยละ ๕๐ ของ จำนวนระยะทาง ทั้งหมดมีมาตรฐาน	ประชาชนมีเส้นทาง คมนาคมที่สะดวก	กองช่าง
	-ถนนสายโบสถ์คริสต์ - บางแป้น	เพื่อให้ประชาชนมี เส้นทางคมนาคมที่ สะดวก	ก. ๖ ม. ย.๗๐๐ ม.	๒,๖๖๐,๐๐๐	๒,๖๖๐,๐๐๐	๒,๖๖๐,๐๐๐	๒,๖๖๐,๐๐๐	๒,๖๖๐,๐๐๐	ร้อยละ ๕๐ ของ จำนวนระยะทาง ทั้งหมดมีมาตรฐาน	ประชาชนมีเส้นทาง คมนาคมที่สะดวก	กองช่าง
	-ถนนสายบนบปลาบางสมบูรณ์ หมู่ ๑๐ จรดสายในฝ้าย	เพื่อให้ประชาชนมี เส้นทางคมนาคมที่ สะดวก	ก. ๔ ม. ย. ๑,๒๐๐ ม.	๔,๘๐๐,๐๐๐	๔,๘๐๐,๐๐๐	๔,๘๐๐,๐๐๐	๔,๘๐๐,๐๐๐	๔,๘๐๐,๐๐๐	ร้อยละ ๕๐ ของ จำนวนระยะทาง ทั้งหมดมีมาตรฐาน	ประชาชนมีเส้นทาง คมนาคมที่สะดวก	กองช่าง
	-ถนนรอบสระน้ำห้วยกอ หมู่ ๘	เพื่อให้ประชาชนมี เส้นทางคมนาคมที่ สะดวก	ก.๔ ม. ย.๖๘๐ ม.	๒,๖๐๐,๐๐๐	๒,๖๐๐,๐๐๐	๒,๖๐๐,๐๐๐	๒,๖๐๐,๐๐๐	๒,๖๐๐,๐๐๐	ร้อยละ ๕๐ ของ จำนวนระยะทาง ทั้งหมดมีมาตรฐาน	ประชาชนมีเส้นทาง คมนาคมที่สะดวก	กองช่าง
	-ถนนรอบสระน้ำบางลึก หมู่ ๘	เพื่อให้ประชาชนมี เส้นทางคมนาคมที่ สะดวก	ก.๔ ม. ย.๗๕๐ ม.	๓,๐๐๐,๐๐๐	๓,๐๐๐,๐๐๐	๓,๐๐๐,๐๐๐	๓,๐๐๐,๐๐๐	๓,๐๐๐,๐๐๐	ร้อยละ ๕๐ ของ จำนวนระยะทาง ทั้งหมดมีมาตรฐาน	ประชาชนมีเส้นทาง คมนาคมที่สะดวก	กองช่าง
	-ถนนสายชุมชนบ้านกลาง หมู่ ๑๑	เพื่อให้ประชาชนมี เส้นทางคมนาคมที่ สะดวก	ก. ๔ ม. ย. ๓๗๕ ม.	๑,๕๐๐,๐๐๐	๑,๕๐๐,๐๐๐	๑,๕๐๐,๐๐๐	๑,๕๐๐,๐๐๐	๑,๕๐๐,๐๐๐	ร้อยละ ๕๐ ของ จำนวนระยะทาง ทั้งหมดมีมาตรฐาน	ประชาชนมีเส้นทาง คมนาคมที่สะดวก	กองช่าง

ที่	โครงการ	วัตถุประสงค์	เป้าหมาย(ผลผลิต ของโครงการ)	งบประมาณ					ตัวชี้วัด(KPI)	ผลที่คาดว่าจะ ได้รับ	หน่วยงาน รับผิดชอบหลัก
				๒๕๖๑ (บาท)	๒๕๖๒ (บาท)	๒๕๖๓ (บาท)	๒๕๖๔ (บาท)	๒๕๖๕ (บาท)			
๒.	-ก่อสร้างถนนลาดยางภายในตำบล วังมะปราง -ถนนสายหน้าบ้านผู้ใหญ่ทวีทรัพย์ หมู่ที่ ๒ ตำบลวังมะปราง จรดถนน สปก.-เชื่อมต่อหมู่ที่ ๗ ตำบลวัง มะปรางเหนือ	เพื่อให้ประชาชนมี เส้นทางคมนาคมที่ สะดวก	ก. ๖ ม. ย.๙๗๐ ม.	๓,๖๘๖,๐๐๐	๓,๖๘๖,๐๐๐	๓,๖๘๖,๐๐๐	๓,๖๘๖,๐๐๐	๓,๖๘๖,๐๐๐	ร้อยละ ๕๐ ของ จำนวนระยะทาง ทั้งหมดมีมาตรฐาน	ประชาชนมี เส้นทางคมนาคมที่ สะดวก	กองช่าง
	-ถนนสายบ้านออก หมู่ที่ ๓ ตำบลวัง มะปราง จรดหมู่ที่ ๔ เชื่อมต่อหมู่ที่ ๑๘ ตำบลเขาวีเศษ	เพื่อให้ประชาชนมี เส้นทางคมนาคมที่ สะดวก	ก. ๖ ม. ย.๙๗๐ ม.	๓,๖๘๖,๐๐๐	๓,๖๘๖,๐๐๐	๓,๖๘๖,๐๐๐	๓,๖๘๖,๐๐๐	๓,๖๘๖,๐๐๐	ร้อยละ ๕๐ ของ จำนวนระยะทาง ทั้งหมดมีมาตรฐาน	ประชาชนมี เส้นทางคมนาคมที่ สะดวก	กองช่าง
	-ถนนสายบางพระ หมู่ที่ ๓,๑๐ ตำบล วังมะปราง เชื่อมกับหมู่ที่ ๕ บ้าน หนองใหญ่ ตำบลกะลาเส	เพื่อให้ประชาชนมี เส้นทางคมนาคมที่ สะดวก	ก. ๖ ม. ย.๙๗๐ ม.	๓,๖๘๖,๐๐๐	๓,๖๘๖,๐๐๐	๓,๖๘๖,๐๐๐	๓,๖๘๖,๐๐๐	๓,๖๘๖,๐๐๐	ร้อยละ ๕๐ ของ จำนวนระยะทาง ทั้งหมดมีมาตรฐาน	ประชาชนมี เส้นทางคมนาคมที่ สะดวก	กองช่าง
	-ถนนสายในควน หุ่งยาว หมู่ที่ ๗ ตำบลวังมะปราง – จรดวังผาเมฆ เชื่อมต่อตำบลปอหิน	เพื่อให้ประชาชนมี เส้นทางคมนาคมที่ สะดวก	ก. ๖ ม. ย.๙๗๐ ม.	๓,๖๘๖,๐๐๐	๓,๖๘๖,๐๐๐	๓,๖๘๖,๐๐๐	๓,๖๘๖,๐๐๐	๓,๖๘๖,๐๐๐	ร้อยละ ๕๐ ของ จำนวนระยะทาง ทั้งหมดมีมาตรฐาน	ประชาชนมี เส้นทางคมนาคมที่ สะดวก	กองช่าง
	-ถนนสายบ้านตก หมู่ที่ ๓,๑๐ ตำบล วังมะปราง เชื่อมต่อหมู่ที่ ๕ บ้าน หนองใหญ่ ตำบลกะลาเส	เพื่อให้ประชาชนมี เส้นทางคมนาคมที่ สะดวก	ก. ๖ ม. ย.๙๗๐ ม.	๓,๖๘๖,๐๐๐	๓,๖๘๖,๐๐๐	๓,๖๘๖,๐๐๐	๓,๖๘๖,๐๐๐	๓,๖๘๖,๐๐๐	ร้อยละ ๕๐ ของ จำนวนระยะทาง ทั้งหมดมีมาตรฐาน	ประชาชนมี เส้นทางคมนาคมที่ สะดวก	กองช่าง
	-ถนนสายข้างโรงพยาบาลส่งเสริม สุขภาพตำบลบ้านทุ่งหลวง หมู่ที่ ๗ ตำบลวังมะปราง จรดในควน – เชื่อมต่อตำบลปอหิน	เพื่อให้ประชาชนมี เส้นทางคมนาคมที่ สะดวก	ก. ๖ ม. ย.๙๗๐ ม.	๓,๖๘๖,๐๐๐	๓,๖๘๖,๐๐๐	๓,๖๘๖,๐๐๐	๓,๖๘๖,๐๐๐	๓,๖๘๖,๐๐๐	ร้อยละ ๕๐ ของ จำนวนระยะทาง ทั้งหมดมีมาตรฐาน	ประชาชนมี เส้นทางคมนาคมที่ สะดวก	กองช่าง
	- ถนนสายบ้านกลาง หมู่ที่ ๑๑ ตำบล วังมะปราง- เชื่อมต่อตำบลปอหิน	เพื่อให้ประชาชนมี เส้นทางคมนาคมที่ สะดวก	ก. ๖ ม. ย.๙๗๐ ม.	๓,๖๘๖,๐๐๐	๓,๖๘๖,๐๐๐	๓,๖๘๖,๐๐๐	๓,๖๘๖,๐๐๐	๓,๖๘๖,๐๐๐	ร้อยละ ๕๐ ของ จำนวนระยะทาง ทั้งหมดมีมาตรฐาน	ประชาชนมี เส้นทางคมนาคมที่ สะดวก	กองช่าง
	-ถนนสายห้วยด้ามขวาน หน้าทอง หมู่ ที่ ๖ ตำบลวังมะปราง – เชื่อมต่อหมู่ที่ ๕ บ้านไร่ออก ตำบลปอหิน	เพื่อให้ประชาชนมี เส้นทางคมนาคมที่ สะดวก	ก. ๖ ม. ย.๙๗๐ ม.	๓,๖๘๖,๐๐๐	๓,๖๘๖,๐๐๐	๓,๖๘๖,๐๐๐	๓,๖๘๖,๐๐๐	๓,๖๘๖,๐๐๐	ร้อยละ ๕๐ ของ จำนวนระยะทาง ทั้งหมดมีมาตรฐาน	ประชาชนมี เส้นทางคมนาคมที่ สะดวก	กองช่าง

ที่	โครงการ	วัตถุประสงค์	เป้าหมาย (ผลผลิตของ โครงการ)	งบประมาณ					ตัวชี้วัด(KPI)	ผลที่คาดว่าจะ ได้รับ	หน่วยงาน รับผิดชอบหลัก
				๒๕๖๑ (บาท)	๒๕๖๒ (บาท)	๒๕๖๓ (บาท)	๒๕๖๔ (บาท)	๒๕๖๕ (บาท)			
๒.	ก่อสร้างถนนลาดยางภายในตำบล วังมะปราง -ถนนสายแยกทางหลวงหมายเลข ๔ บางลึก หมู่ที่ ๕ ตำบลวังมะปราง – เชื่อมต่อหมู่ที่ ๑๘ บ้านบางไผ่	เพื่อให้ประชาชนมี เส้นทางคมนาคมที่ สะดวก	ก. ๖ ม. ย.๙๗๐ ม.	๓,๖๘๖,๐๐๐	๓,๖๘๖,๐๐๐	๓,๖๘๖,๐๐๐	๓,๖๘๖,๐๐๐	๓,๖๘๖,๐๐๐	ร้อยละ ๕๐ ของ จำนวนระยะทาง ทั้งหมดมีมาตรฐาน	ป ร ะ ช า ช น มี เส้นทางคมนาคมที่ สะดวก	กองช่าง
	-ถนนสายทุ่งสำน โคนวน หมู่ที่ ๙, หมู่ ที่ ๑ ตำบลวังมะปราง เชื่อมต่อหมู่ที่ ๓ ตำบลวังมะปรางเหนือ	เพื่อให้ประชาชนมี เส้นทางคมนาคมที่ สะดวก	ก. ๖ ม . ย.๙๗๐ ม.	๓,๖๘๖,๐๐๐	๓,๖๘๖,๐๐๐	๓,๖๘๖,๐๐๐	๓,๖๘๖,๐๐๐	๓,๖๘๖,๐๐๐	ร้อยละ ๕๐ ของ จำนวนระยะทาง ทั้งหมดมีมาตรฐาน	ป ร ะ ช า ช น มี เส้นทางคมนาคมที่ สะดวก	กองช่าง
	-ถนนสายห้วยกรด หมู่ที่ ๔ ตำบลวัง มะปราง เชื่อมหมู่ที่ ๗ ตำบลวัง มะปราง	เพื่อให้ประชาชนมี เส้นทางคมนาคมที่ สะดวก	ก. ๖ ม. ย.๙๗๐ ม.	๓,๖๘๖,๐๐๐	๓,๖๘๖,๐๐๐	๓,๖๘๖,๐๐๐	๓,๖๘๖,๐๐๐	๓,๖๘๖,๐๐๐	ร้อยละ ๕๐ ของ จำนวนระยะทาง ทั้งหมดมีมาตรฐาน	ป ร ะ ช า ช น มี เส้นทางคมนาคมที่ สะดวก	กองช่าง
	-ถนนสายข้างวัดทุ่งหลวง หมู่ที่ ๗ ตำบลวังมะปราง จรดหมู่ที่ ๔ – เชื่อมต่อตำบลเขาวิเศษ	เพื่อให้ประชาชนมี เส้นทางคมนาคมที่ สะดวก	ก. ๖ ม. ย.๙๗๐ ม.	๓,๖๘๖,๐๐๐	๓,๖๘๖,๐๐๐	๓,๖๘๖,๐๐๐	๓,๖๘๖,๐๐๐	๓,๖๘๖,๐๐๐	ร้อยละ ๕๐ ของ จำนวนระยะทาง ทั้งหมดมีมาตรฐาน	ป ร ะ ช า ช น มี เส้นทางคมนาคมที่ สะดวก	กองช่าง
	-ถนนสาย หมู่ที่ ๑ หมู่ที่ ๒ สวนชุมพล -เชื่อมต่อบ้านช่องหาร ตำบลวัง มะปรางเหนือ	เพื่อให้ประชาชนมี เส้นทางคมนาคมที่ สะดวก	ก. ๖ ม. ย.๙๗๐ ม.	๓,๖๘๖,๐๐๐	๓,๖๘๖,๐๐๐	๓,๖๘๖,๐๐๐	๓,๖๘๖,๐๐๐	๓,๖๘๖,๐๐๐	ร้อยละ ๕๐ ของ จำนวนระยะทาง ทั้งหมดมีมาตรฐาน	ป ร ะ ช า ช น มี เส้นทางคมนาคมที่ สะดวก	กองช่าง

ที่	โครงการ	วัตถุประสงค์	เป้าหมาย (ผลผลิตของ โครงการ)	งบประมาณ					ตัวชี้วัด(KPI)	ผลที่คาดว่าจะ ได้รับ	หน่วยงาน รับผิดชอบหลัก
				๒๕๖๑ (บาท)	๒๕๖๒ (บาท)	๒๕๖๓ (บาท)	๒๕๖๔ (บาท)	๒๕๖๕ (บาท)			
๓.	โครงการก่อสร้างถนน คสล.ภายใน ตำบลวังมะปราง -ถนนสายข้างโรงเรียนวัดน้ำผา – ถนนสปก. หมู่ ๒	เพื่อให้ประชาชนมี เส้นทางคมนาคมที่ สะดวก	ก. ๔ ม. ย. ๗๐๐ ม.	๒,๑๐๐,๐๐๐	๒,๑๐๐,๐๐๐	๒,๑๐๐,๐๐๐	๒,๑๐๐,๐๐๐	๒,๑๐๐,๐๐๐	ร้อยละ ๕๐ ของ จำนวนระยะทาง ทั้งหมดมีมาตรฐาน	ประชาชนมี เส้นทางคมนาคมที่ สะดวก	กองช่าง
	-ถนนหน้าโรงเรียนวัดน้ำผา –คลองซี	เพื่อให้ประชาชนมี เส้นทางคมนาคมที่ สะดวก	ก. ๔ ม. ย. ๕๐๐ ม.	๑,๕๐๐,๐๐๐	๑,๕๐๐,๐๐๐	๑,๕๐๐,๐๐๐	๑,๕๐๐,๐๐๐	๑,๕๐๐,๐๐๐	ร้อยละ ๕๐ ของ จำนวนระยะทาง ทั้งหมดมีมาตรฐาน	ประชาชนมี เส้นทางคมนาคมที่ สะดวก	กองช่าง
	-ถนนสายในบ้านหมู่ ๔ จรดบ้าน นายบรรหาร	เพื่อให้ประชาชนมี เส้นทางคมนาคมที่ สะดวก	ก. ๔ ม. ย. ๑,๗๐๐ ม.	๒,๗๖๐,๐๐๐	๒,๗๖๐,๐๐๐	๒,๗๖๐,๐๐๐	๒,๗๖๐,๐๐๐	๒,๗๖๐,๐๐๐	ร้อยละ ๕๐ ของ จำนวนระยะทาง ทั้งหมดมีมาตรฐาน	ประชาชนมี เส้นทางคมนาคมที่ สะดวก	กองช่าง
	-ถนนสายป่าชุมชน ม.๔ – บางแป้น ม. ๑๒ ต.เขาวีเศษ	เพื่อให้ประชาชนมี เส้นทางคมนาคมที่ สะดวก	ก. ๔ ม. ย. ๑,๕๐๐ ม.	๔,๕๐๐,๐๐๐	๔,๕๐๐,๐๐๐	๔,๕๐๐,๐๐๐	๔,๕๐๐,๐๐๐	๔,๕๐๐,๐๐๐	ร้อยละ ๕๐ ของ จำนวนระยะทาง ทั้งหมดมีมาตรฐาน	ประชาชนมี เส้นทางคมนาคมที่ สะดวก	กองช่าง
	-ถนนสายบ้านนายแข็ง หมู่ ๑	เพื่อให้ประชาชนมี เส้นทางคมนาคมที่ สะดวก	ก. ๔ ม. ย. ๑,๐๐๐ ม.	๓,๐๐๐,๐๐๐	๓,๐๐๐,๐๐๐	๓,๐๐๐,๐๐๐	๓,๐๐๐,๐๐๐	๓,๐๐๐,๐๐๐	ร้อยละ ๕๐ ของ จำนวนระยะทาง ทั้งหมดมีมาตรฐาน	ประชาชนมี เส้นทางคมนาคมที่ สะดวก	กองช่าง
	-ถนนรอบสระน้ำ ม.๓	เพื่อให้ประชาชนมี เส้นทางคมนาคมที่ สะดวก	ก. ๕ ม. ย. ๔๐๐ ม.	๑,๒๐๐,๐๐๐	๑,๒๐๐,๐๐๐	๑,๒๐๐,๐๐๐	๑,๒๐๐,๐๐๐	๑,๒๐๐,๐๐๐	ร้อยละ ๕๐ ของ จำนวนระยะทาง ทั้งหมดมีมาตรฐาน	ประชาชนมี เส้นทางคมนาคมที่ สะดวก	กองช่าง
	-ถนนสายหัวสะพานบางไผ่ – บ้าน ควนตะเคียน ม.๕	เพื่อให้ประชาชนมี เส้นทางคมนาคมที่ สะดวก	ก. ๔ ม. ย. ๒,๐๐๐ ม.	๖,๐๐๐,๐๐๐	๖,๐๐๐,๐๐๐	๖,๐๐๐,๐๐๐	๖,๐๐๐,๐๐๐	๖,๐๐๐,๐๐๐	ร้อยละ ๕๐ ของ จำนวนระยะทาง ทั้งหมดมีมาตรฐาน	ประชาชนมี เส้นทางคมนาคมที่ สะดวก	กองช่าง
	-ถนนสายบ้านนายปิยะศักดิ์ – บ้าน นายสมทบ ม.๕	เพื่อให้ประชาชนมี เส้นทางคมนาคมที่ สะดวก	ก. ๔ ม. ย. ๕๐๐ ม.	๑,๕๐๐,๐๐๐	๑,๕๐๐,๐๐๐	๑,๕๐๐,๐๐๐	๑,๕๐๐,๐๐๐	๑,๕๐๐,๐๐๐	ร้อยละ ๕๐ ของ จำนวนระยะทาง ทั้งหมดมีมาตรฐาน	ประชาชนมี เส้นทางคมนาคมที่ สะดวก	กองช่าง
	-ถนนสายชลประทาน หมู่ ๗ เชื่อม ถนนสายบ้านตึก หมู่ ๓	เพื่อให้ประชาชนมี เส้นทางคมนาคมที่ สะดวก	ก. ๕ ม. ย. ๕๐๐ ม.	๑,๕๐๐,๐๐๐	๑,๕๐๐,๐๐๐	๑,๕๐๐,๐๐๐	๑,๕๐๐,๐๐๐	๑,๕๐๐,๐๐๐	ร้อยละ ๕๐ ของ จำนวนระยะทาง ทั้งหมดมีมาตรฐาน	ประชาชนมี เส้นทางคมนาคมที่ สะดวก	กองช่าง
	-ถนนสายหมู่ ๕ ต.วังมะปราง จรดหมู่ ๕ ต.วังมะปรางเหนือ	เพื่อให้ประชาชนมี เส้นทางคมนาคมที่ สะดวก	ก. ๔ ม. ย. ๒,๐๐๐ ม.	๖,๐๐๐,๐๐๐	๖,๐๐๐,๐๐๐	๖,๐๐๐,๐๐๐	๖,๐๐๐,๐๐๐	๖,๐๐๐,๐๐๐	ร้อยละ ๕๐ ของ จำนวนระยะทาง ทั้งหมดมีมาตรฐาน	ประชาชนมี เส้นทางคมนาคมที่ สะดวก	กองช่าง

ที่	โครงการ	วัตถุประสงค์	เป้าหมาย (ผลผลิตของ โครงการ)	งบประมาณ					ตัวชี้วัด(KPI)	ผลที่คาดว่าจะ ได้รับ	หน่วยงาน รับผิดชอบหลัก
				๒๕๖๑ (บาท)	๒๕๖๒ (บาท)	๒๕๖๓ (บาท)	๒๕๖๔ (บาท)	๒๕๖๕ (บาท)			
๓.	โครงการก่อสร้างถนน คสล.ภายใน ตำบลวังมะปราง -ถนนสายบ้านนอก หมู่ ๓ จรด หมู่ ๔	เพื่อให้ประชาชนมี เส้นทางคมนาคมที่ สะดวก	ก. ๖ ม. ย. ๒,๓๐๐ ม.	๖,๓๔๘,๐๐๐	๖,๓๔๘,๐๐๐	๖,๓๔๘,๐๐๐	๖,๓๔๘,๐๐๐	๖,๓๔๘,๐๐๐	ร้อยละ ๕๐ ของ จำนวนระยะทาง ทั้งหมดมีมาตรฐาน	ประชาชนมี เส้นทางคมนาคมที่ สะดวก	กองช่าง
	-ถนนหมู่ ๒ เชื่อม ม.๘ ตำบล วังมะปราง	เพื่อให้ประชาชนมี เส้นทางคมนาคมที่ สะดวก	ก. ๔ ม. ย. ๖๐๐ ม.	๑,๖๕๖,๐๐๐	๑,๖๕๖,๐๐๐	๑,๖๕๖,๐๐๐	๑,๖๕๖,๐๐๐	๑,๖๕๖,๐๐๐	ร้อยละ ๕๐ ของ จำนวนระยะทาง ทั้งหมดมีมาตรฐาน	ประชาชนมี เส้นทางคมนาคมที่ สะดวก	กองช่าง
	-ถนนสายป่ายาง ม.๑ จรด ม.๒ ตำบล วังมะปราง	เพื่อให้ประชาชนมี เส้นทางคมนาคมที่ สะดวก	ก. ๖ ม. ย. ๘๐๐ ม.	๑,๗๐๐,๐๐๐	๑,๗๐๐,๐๐๐	๑,๗๐๐,๐๐๐	๑,๗๐๐,๐๐๐	๑,๗๐๐,๐๐๐	ร้อยละ ๕๐ ของ จำนวนระยะทาง ทั้งหมดมีมาตรฐาน	ประชาชนมี เส้นทางคมนาคมที่ สะดวก	กองช่าง
	-ถนนสายสะพานน้ำ ม.๑ จรด หนองกก ตำบลวังมะปราง	เพื่อให้ประชาชนมี เส้นทางคมนาคมที่ สะดวก	ก. ๕ ม. ย. ๙๕๐ ม.	๑,๗๐๐,๐๐๐	๑,๗๐๐,๐๐๐	๑,๗๐๐,๐๐๐	๑,๗๐๐,๐๐๐	๑,๗๐๐,๐๐๐	ร้อยละ ๕๐ ของ จำนวนระยะทาง ทั้งหมดมีมาตรฐาน	ประชาชนมี เส้นทางคมนาคมที่ สะดวก	กองช่าง
	- ถนนสายบ้านนางละมุล-บ้านนางหลี่ ม.๕	เพื่อให้ประชาชนมี เส้นทางคมนาคมที่ สะดวก	ก. ๔ ม. ย. ๑,๕๐๐ ม.	๔,๕๐๐,๐๐๐	๔,๕๐๐,๐๐๐	๔,๕๐๐,๐๐๐	๔,๕๐๐,๐๐๐	๔,๕๐๐,๐๐๐	ร้อยละ ๕๐ ของ จำนวนระยะทาง ทั้งหมดมีมาตรฐาน	ประชาชนมี เส้นทางคมนาคมที่ สะดวก	กองช่าง
	-ถนนภายในหมู่บ้าน หมู่ ๕ จรด หมู่ ๘ ต.วังมะปราง	เพื่อให้ประชาชนมี เส้นทางคมนาคมที่ สะดวก	ก. ๔ ม. ย. ๕๐๐ ม.	๑,๕๐๐,๐๐๐	๑,๕๐๐,๐๐๐	๑,๕๐๐,๐๐๐	๑,๕๐๐,๐๐๐	๑,๕๐๐,๐๐๐	ร้อยละ ๕๐ ของ จำนวนระยะทาง ทั้งหมดมีมาตรฐาน	ประชาชนมี เส้นทางคมนาคมที่ สะดวก	กองช่าง
	-ถนนสายบ้านใต้ หมู่ ๗ จรดคลอง บางพระ	เพื่อให้ประชาชนมี เส้นทางคมนาคมที่ สะดวก	ก. ๖ ม. ย. ๑,๐๐๐ ม.	๓,๐๐๐,๐๐๐	๓,๐๐๐,๐๐๐	๓,๐๐๐,๐๐๐	๓,๐๐๐,๐๐๐	๓,๐๐๐,๐๐๐	ร้อยละ ๕๐ ของ จำนวนระยะทาง ทั้งหมดมีมาตรฐาน	ประชาชนมี เส้นทางคมนาคมที่ สะดวก	กองช่าง
	-ถนนสายบ้านนายโชค - นายวิรัตน์ หมู่ ๗	เพื่อให้ประชาชนมี เส้นทางคมนาคมที่ สะดวก	ก. ๕ ม. ย. ๕๐๐ ม.	๑,๕๐๐,๐๐๐	๑,๕๐๐,๐๐๐	๑,๕๐๐,๐๐๐	๑,๕๐๐,๐๐๐	๑,๕๐๐,๐๐๐	ร้อยละ ๕๐ ของ จำนวนระยะทาง ทั้งหมดมีมาตรฐาน	ประชาชนมี เส้นทางคมนาคมที่ สะดวก	กองช่าง
	-ถนนสายสามแยกบ้านนางวงศ์-เชื่อม ถนนสายบางพระ-กะลาเส (สายวัง หนาน-ถนนสปก.)	เพื่อให้ประชาชนมี เส้นทางคมนาคมที่ สะดวก	ก. ๔ ม. ย. ๑,๒๐๐ ม.	๓,๖๐๐,๐๐๐	๓,๖๐๐,๐๐๐	๓,๖๐๐,๐๐๐	๓,๖๐๐,๐๐๐	๓,๖๐๐,๐๐๐	ร้อยละ ๕๐ ของ จำนวนระยะทาง ทั้งหมดมีมาตรฐาน	ประชาชนมี เส้นทางคมนาคมที่ สะดวก	กองช่าง
	-ถนนสายควนดินแดง หมู่ ๗ (ข้างบ้าน ผญ.สมบูรณ์)	เพื่อให้ประชาชนมี เส้นทางคมนาคมที่ สะดวก	ก. ๕ ม. ย. ๕๐๐ ม.	๑,๕๐๐,๐๐๐	๑,๕๐๐,๐๐๐	๑,๕๐๐,๐๐๐	๑,๕๐๐,๐๐๐	๑,๕๐๐,๐๐๐	ร้อยละ ๕๐ ของ จำนวนระยะทาง ทั้งหมดมีมาตรฐาน	ประชาชนมี เส้นทางคมนาคมที่ สะดวก	กองช่าง



ที่	โครงการ	วัตถุประสงค์	เป้าหมาย (ผลผลิตของ โครงการ)	งบประมาณ					ตัวชี้วัด(KPI)	ผลที่คาดว่าจะ ได้รับ	หน่วยงาน รับผิดชอบหลัก
				๒๕๖๑ (บาท)	๒๕๖๒ (บาท)	๒๕๖๓ (บาท)	๒๕๖๔ (บาท)	๒๕๖๕ (บาท)			
๓.	โครงการก่อสร้างถนน คสล. ภายในตำบลวังมะปราง - ถนนสายห้วยตกบ้าน - ชลประทานหมู่ ๗ - เชื่อม ม.๓	เพื่อให้ประชาชนมี เส้นทางคมนาคมที่ สะดวก	ก. ๔ ม. (ผิวจราจร ๕ ม.) ย. ๕๕๐ ม.	๑,๕๑๘,๐๐๐	๑,๕๑๘,๐๐๐	๑,๕๑๘,๐๐๐	๑,๕๑๘,๐๐๐	๑,๕๑๘,๐๐๐	ร้อยละ ๕๐ ของ จำนวนระยะทาง ทั้งหมดมีมาตรฐาน	ประชาชนมี เส้นทางคมนาคมที่ สะดวก	กองช่าง
	-ถนนสายบ้านนายเจียร - นาย โชค ม.๗	เพื่อให้ประชาชนมี เส้นทางคมนาคมที่ สะดวก	ก.๔ม. ย.๑,๐๐๐ ม.	๓,๐๐๐,๐๐๐	๓,๐๐๐,๐๐๐	๓,๐๐๐,๐๐๐	๓,๐๐๐,๐๐๐	๓,๐๐๐,๐๐๐	ร้อยละ ๕๐ ของ จำนวนระยะทาง ทั้งหมดมีมาตรฐาน	ประชาชนมี เส้นทางคมนาคมที่ สะดวก	กองช่าง
	-ถนนภายในหมู่บ้าน หมู่ ๘ พร้อมวางท่อระบายน้ำ	เพื่อให้ประชาชนมี เส้นทางคมนาคมที่ สะดวก	ก. ๖ ม. ย. ๒,๗๐๐ ม.	๘,๑๐๐,๐๐๐	๘,๑๐๐,๐๐๐	๘,๑๐๐,๐๐๐	๘,๑๐๐,๐๐๐	๘,๑๐๐,๐๐๐	ร้อยละ ๕๐ ของ จำนวนระยะทาง ทั้งหมดมีมาตรฐาน	ประชาชนมี เส้นทางคมนาคมที่ สะดวก	กองช่าง
	-ถนนสายสะพานน้ำชลประทานห้วย กอม.๘ (บ้านนายเนียน - ศาลา อเนกประสงค์)	เพื่อให้ประชาชนมี เส้นทางคมนาคมที่ สะดวก	ก. ๔ ม. ย.๖๕๐ ม.	๑,๙๕๐,๐๐๐	๑,๙๕๐,๐๐๐	๑,๙๕๐,๐๐๐	๑,๙๕๐,๐๐๐	๑,๙๕๐,๐๐๐	ร้อยละ ๕๐ ของ จำนวนระยะทาง ทั้งหมดมีมาตรฐาน	ประชาชนมี เส้นทางคมนาคมที่ สะดวก	กองช่าง
	-ถนนภายในหมู่บ้านวังใหม่ (บ้านผญ.ถวิล เจียทองศรี)	เพื่อให้ประชาชนมี เส้นทางคมนาคมที่ สะดวก	ก. ๔ ม. ย.๕๐๐ ม.	๑,๕๐๐,๐๐๐	๑,๕๐๐,๐๐๐	๑,๕๐๐,๐๐๐	๑,๕๐๐,๐๐๐	๑,๕๐๐,๐๐๐	ร้อยละ ๕๐ ของ จำนวนระยะทาง ทั้งหมดมีมาตรฐาน	ประชาชนมี เส้นทางคมนาคมที่ สะดวก	กองช่าง
	-ถนนสายในบ้านวังใหม่ ม.๘	เพื่อให้ประชาชนมี เส้นทางคมนาคมที่ สะดวก	ก.๔ม. ย.๖๕๔ ม.	๑,๙๖๒,๐๐๐	๑,๙๖๒,๐๐๐	๑,๙๖๒,๐๐๐	๑,๙๖๒,๐๐๐	๑,๙๖๒,๐๐๐	ร้อยละ ๕๐ ของ จำนวนระยะทาง ทั้งหมดมีมาตรฐาน	ประชาชนมี เส้นทางคมนาคมที่ สะดวก	กองช่าง
	-ถนนสายสะพานน้ำชลประทานบาง ลึก ม.๘ จรดหมู่ ๔ ต.วังมะปราง เหนือ	เพื่อให้ประชาชนมี เส้นทางคมนาคมที่ สะดวก	ก. ๔ ม. ย.๗๕๐ ม.	๒,๒๕๐,๐๐๐	๒,๒๕๐,๐๐๐	๒,๒๕๐,๐๐๐	๒,๒๕๐,๐๐๐	๒,๒๕๐,๐๐๐	ร้อยละ ๕๐ ของ จำนวนระยะทาง ทั้งหมดมีมาตรฐาน	ประชาชนมี เส้นทางคมนาคมที่ สะดวก	กองช่าง
	-ถนนสายบ้านนายเจริญ พริกขู ผล	เพื่อให้ประชาชนมี เส้นทางคมนาคมที่ สะดวก	ก. ๔ ม. ย.๕๐๐ ม.	๑,๕๐๐,๐๐๐	๑,๕๐๐,๐๐๐	๑,๕๐๐,๐๐๐	๑,๕๐๐,๐๐๐	๑,๕๐๐,๐๐๐	ร้อยละ ๕๐ ของ จำนวนระยะทาง ทั้งหมดมีมาตรฐาน	ประชาชนมี เส้นทางคมนาคมที่ สะดวก	กองช่าง
	- ถนนสายทุ่งสำน ม.๙-ในควน ต. วังมะปราง	เพื่อให้ประชาชนมี เส้นทางคมนาคมที่ สะดวก	ก. ๕ ม. ย.๒,๖๐๐ ม.	๙,๘๐๐,๐๐๐	๙,๘๐๐,๐๐๐	๙,๘๐๐,๐๐๐	๙,๘๐๐,๐๐๐	๙,๘๐๐,๐๐๐	ร้อยละ ๕๐ ของ จำนวนระยะทาง ทั้งหมดมีมาตรฐาน	ประชาชนมี เส้นทางคมนาคมที่ สะดวก	กองช่าง
	- ถนนสายทุ่งสำน ในควน ม.๙ - เชื่อม ม.๑ ตำบลวังมะปราง	เพื่อให้ประชาชนมี เส้นทางคมนาคมที่ สะดวก	ก. ๕ ม. ย.๒,๙๑๕ ม.	๑๐,๐๕๖,๐๐๐	๑๐,๐๕๖,๐๐๐	๑๐,๐๕๖,๐๐๐	๑๐,๐๕๖,๐๐๐	๑๐,๐๕๖,๐๐๐	ร้อยละ ๕๐ ของ จำนวนระยะทาง ทั้งหมดมีมาตรฐาน	ประชาชนมี เส้นทางคมนาคมที่ สะดวก	กองช่าง

ที่	โครงการ	วัตถุประสงค์	เป้าหมาย (ผลผลิตของ โครงการ)	งบประมาณ					ตัวชี้วัด(KPI)	ผลที่คาดว่าจะ ได้รับ	หน่วยงาน รับผิดชอบหลัก
				๒๕๖๑ (บาท)	๒๕๖๒ (บาท)	๒๕๖๓ (บาท)	๒๕๖๔ (บาท)	๒๕๖๕ (บาท)			
๓.	โครงการก่อสร้างถนน คสล.ภายใน ตำบลวังมะปราง -ถนนสายข้างบ้านนายวิน-บ้านนาย สุทธิพันธ์ เจียทองศรี	เพื่อให้ประชาชนมี เส้นทางคมนาคมที่ สะดวก	ก. ๔ ม. ย.๒๐๐ ม.	๖๐๐,๐๐๐	๖๐๐,๐๐๐	๖๐๐,๐๐๐	๖๐๐,๐๐๐	๖๐๐,๐๐๐	ร้อยละ ๕๐ ของ จำนวนระยะทาง ทั้งหมดมีมาตรฐาน	ประชาชนมีเส้นทาง คมนาคมที่สะดวก	กองช่าง
	-ถนนสายสะพานเรือก จรด หมู่ที่ ๑๐	เพื่อให้ประชาชนมี เส้นทางคมนาคมที่ สะดวก	ก. ๔ ม. ย.๘๐๐ ม.	๒,๒๐๘,๐๐๐	๒,๒๐๘,๐๐๐	๒,๒๐๘,๐๐๐	๒,๒๐๘,๐๐๐	๒,๒๐๘,๐๐๐	ร้อยละ ๕๐ ของ จำนวนระยะทาง ทั้งหมดมีมาตรฐาน	ประชาชนมีเส้นทาง คมนาคมที่สะดวก	กองช่าง
	-ถนนสายหนองบอน - จุดจ่าย น้ำประปาพร้อมวางท่อระบายน้ำ หมู่ ๑๑ เชื่อมหมู่ ๗ ในควน(สถานีอนามัย - วังผามะ)	เพื่อให้ประชาชนมี เส้นทางคมนาคมที่ สะดวก	ก. ๔ ม. ย.๖๕๐ ม.	๑,๙๕๐,๐๐๐	๑,๙๕๐,๐๐๐	๑,๙๕๐,๐๐๐	๑,๙๕๐,๐๐๐	๑,๙๕๐,๐๐๐	ร้อยละ ๕๐ ของ จำนวนระยะทาง ทั้งหมดมีมาตรฐาน	ประชาชนมีเส้นทาง คมนาคมที่สะดวก	กองช่าง
	-ถนนสายบปลาบางสมบูรณ์ จรด ถนนสายในฝ่าน ม.๑๐	เพื่อให้ประชาชนมี เส้นทางคมนาคมที่ สะดวก	ก. ๔ ม. ย. ๗๐๐ ม.	๒,๔๘๔,๐๐๐	๒,๔๘๔,๐๐๐	๒,๔๘๔,๐๐๐	๒,๔๘๔,๐๐๐	๒,๔๘๔,๐๐๐	ร้อยละ ๕๐ ของ จำนวนระยะทาง ทั้งหมดมีมาตรฐาน	ประชาชนมีเส้นทาง คมนาคมที่สะดวก	กองช่าง
	-ถนนสายคอกข้าง หมู่ ๙ จรดหมู่ ๑๐ (จรดสี่แยกนาถึก)	เพื่อให้ประชาชนมี เส้นทางคมนาคมที่ สะดวก	ก. ๔ ม. ย.๒,๔๐๐ ม.	๖,๖๒๔,๐๐๐	๖,๖๒๔,๐๐๐	๖,๖๒๔,๐๐๐	๖,๖๒๔,๐๐๐	๖,๖๒๔,๐๐๐	ร้อยละ ๕๐ ของ จำนวนระยะทาง ทั้งหมดมีมาตรฐาน	ประชาชนมีเส้นทาง คมนาคมที่สะดวก	กองช่าง
	-ถนนสายทุ่งสำนในควน ม.๙ เชื่อม ม.๑ ตำบลวังมะปราง	เพื่อให้ประชาชนมี เส้นทางคมนาคมที่ สะดวก	ก. ๕ ม. ย.๒,๙๑๕ ม.	๑๐,๐๕๖,๐๐๐	๑๐,๐๕๖,๐๐๐	๑๐,๐๕๖,๐๐๐	๑๐,๐๕๖,๐๐๐	๑๐,๐๕๖,๐๐๐	ร้อยละ ๕๐ ของ จำนวนระยะทาง ทั้งหมดมีมาตรฐาน	ประชาชนมีเส้นทาง คมนาคมที่สะดวก	กองช่าง
	-ถนนสายป่าขุมขรุขมูล ม.๒ เชื่อม ม.๑	เพื่อให้ประชาชนมี เส้นทางคมนาคมที่ สะดวก	ก. ๔ ม. ย.๑,๐๐๐ ม.	๒,๗๖๐,๐๐๐	๒,๗๖๐,๐๐๐	๒,๗๖๐,๐๐๐	๒,๗๖๐,๐๐๐	๒,๗๖๐,๐๐๐	ร้อยละ ๕๐ ของ จำนวนระยะทาง ทั้งหมดมีมาตรฐาน	ประชาชนมีเส้นทาง คมนาคมที่สะดวก	กองช่าง
	-ถนนสายบ้านนายเปลก ม.๑๑ - จุด จ่ายน้ำประปาเชื่อมหมู่ ๗	เพื่อให้ประชาชนมี เส้นทางคมนาคมที่ สะดวก	ก. ๔ ม. ย.๒๔๐ ม.	๗๒๐,๐๐๐	๗๒๐,๐๐๐	๗๒๐,๐๐๐	๗๒๐,๐๐๐	๗๒๐,๐๐๐	ร้อยละ ๕๐ ของ จำนวนระยะทาง ทั้งหมดมีมาตรฐาน	ประชาชนมีเส้นทาง คมนาคมที่สะดวก	กองช่าง
	-ถนนสายบ้านตึก-จรดถนน สปก.ม. ๓ ต.วังมะปราง - เชื่อมหมู่ ๕ บ้าน หนองใหญ่ ต.ทะเลสาบ อ.สิเกา	เพื่อให้ประชาชนมี เส้นทางคมนาคมที่ สะดวก	ผิวจราจร ก. ๕ ม. ย.๑,๖๐๐ ม.	๕,๕๒๐,๐๐๐	๕,๕๒๐,๐๐๐	๕,๕๒๐,๐๐๐	๕,๕๒๐,๐๐๐	๕,๕๒๐,๐๐๐	ร้อยละ ๕๐ ของ จำนวนระยะทาง ทั้งหมดมีมาตรฐาน	ประชาชนมีเส้นทาง คมนาคมที่สะดวก	กองช่าง
	-ถนนสายสี่แยกคูลึก-โนบ้าน หมู่ที่ ๓	เพื่อให้ประชาชนมี เส้นทางคมนาคมที่ สะดวก	ก. ๔ ม. ย.๓๐๐ ม.	๐	๐	๗๒๐,๐๐๐	๗๒๐,๐๐๐	๗๒๐,๐๐๐	ร้อยละ ๕๐ ของ จำนวนระยะทาง ทั้งหมดมีมาตรฐาน	ประชาชนมีเส้นทาง คมนาคมที่สะดวก	กองช่าง
	-ถนนสายภายในหมู่บ้าน หมู่ที่ ๑	เพื่อให้ประชาชนมี เส้นทางคมนาคมที่ สะดวก	ก. ๔ ม. ย.๒๕๐ ม.	๐	๐	๖๐๐,๐๐๐	๖๐๐,๐๐๐	๖๐๐,๐๐๐	ร้อยละ ๕๐ ของจำนวน ระยะทางทั้งหมดมี มาตรฐาน	ประชาชนมีเส้นทาง คมนาคมที่สะดวก	กองช่าง

ที่	โครงการ	วัตถุประสงค์	เป้าหมาย (ผลผลิตของ โครงการ)	งบประมาณ					ตัวชี้วัด(KPI)	ผลที่คาดว่าจะ ได้รับ	หน่วยงาน รับผิดชอบหลัก
				๒๕๖๑ (บาท)	๒๕๖๒ (บาท)	๒๕๖๓ (บาท)	๒๕๖๔ (บาท)	๒๕๖๕ (บาท)			
๔.	บุกเบิกถนน -ถนนสายหนานลึก หมู่ ๑ จรด หมู่ ๒ พร้อมวางท่อเหลี่ยม คสล.	เพื่อให้ประชาชนมี เส้นทางคมนาคมที่ สะดวก	ก.๖ ม. ย. ๑,๕๐๐ ม.	๖๐๐,๐๐๐	๖๐๐,๐๐๐	๖๐๐,๐๐๐	๖๐๐,๐๐๐	๖๐๐,๐๐๐	ระยะทางที่บุกเบิกได้ไม่น้อย กว่าร้อยละ ๕๐ ของ ระยะทางทั้งหมด	ป ร ะ ช า ช น มี เส้นทางคมนาคมที่ สะดวก	กองช่าง
	-ถนนสายหินลูกช้าง - ห้วยบาง น้ำขาว หมู่ ๑	เพื่อให้ประชาชนที่ เส้นทางคมนาคมที่ สะดวก	ก. ๖ ม. ย. ๗๐๐ ม.	๒๘๐,๐๐๐	๒๘๐,๐๐๐	๒๘๐,๐๐๐	๒๘๐,๐๐๐	๒๘๐,๐๐๐	ระยะทางที่บุกเบิกได้ไม่น้อย กว่าร้อยละ ๕๐ ของ ระยะทางทั้งหมด	ป ร ะ ช า ช น มี เส้นทางคมนาคมที่ สะดวก	กองช่าง
	-ถนนซอยป่าขุมชน หมู่ ๒	เพื่อให้ประชาชนที่ เส้นทางคมนาคมที่ สะดวก	ก. ๔ ม. ย. ๓,๐๐๐ ม.	๑,๒๐๐,๐๐๐	๑,๒๐๐,๐๐๐	๑,๒๐๐,๐๐๐	๑,๒๐๐,๐๐๐	๑,๒๐๐,๐๐๐	ระยะทางที่บุกเบิกได้ไม่น้อย กว่าร้อยละ ๕๐ ของ ระยะทางทั้งหมด	ป ร ะ ช า ช น มี เส้นทางคมนาคมที่ สะดวก	กองช่าง
	-ถนนสายบ้านนายสมคิด จำนวน จรด ม.๓ บ้านออก	เพื่อให้ประชาชนมี เส้นทางคมนาคมที่ สะดวก	ก.๖ ม. ย. ๒,๐๐๐ ม.	๘๐๐,๐๐๐	๘๐๐,๐๐๐	๘๐๐,๐๐๐	๘๐๐,๐๐๐	๘๐๐,๐๐๐	ระยะทางที่บุกเบิกได้ไม่น้อย กว่าร้อยละ ๕๐ ของ ระยะทางทั้งหมด	ป ร ะ ช า ช น มี เส้นทางคมนาคมที่ สะดวก	กองช่าง
	-ถนนสายบ้านนายจรูญ รุ่งแจ้ง หมู่ ๑	เพื่อให้ประชาชนมี เส้นทางคมนาคมที่ สะดวก	ก.๔ ม. ย. ๑,๕๐๐ ม.	๖๐๐,๐๐๐	๖๐๐,๐๐๐	๖๐๐,๐๐๐	๖๐๐,๐๐๐	๖๐๐,๐๐๐	ระยะทางที่บุกเบิกได้ไม่น้อย กว่าร้อยละ ๕๐ ของ ระยะทางทั้งหมด	ป ร ะ ช า ช น มี เส้นทางคมนาคมที่ สะดวก	กองช่าง
	-ถนนสายโบสถ์คริสต์ จรดบาง แป้น ม.๑๒ ต.เขาวีเศษ (สำนัก สงฆ์)	เพื่อให้ประชาชนมี เส้นทางคมนาคมที่ สะดวก	ก.๔ ม. ย. ๑,๐๐๐ ม.	๔๐๐,๐๐๐	๔๐๐,๐๐๐	๔๐๐,๐๐๐	๔๐๐,๐๐๐	๔๐๐,๐๐๐	ระยะทางที่บุกเบิกได้ไม่น้อย กว่าร้อยละ ๕๐ ของ ระยะทางทั้งหมด	ป ร ะ ช า ช น มี เส้นทางคมนาคมที่ สะดวก	กองช่าง
	-ถนนสายป่าขุมชน หมู่ ๔-บาง แป้น ม.๑๒ ต.เขาวีเศษ	เพื่อให้ประชาชนมี เส้นทางคมนาคมที่ สะดวก	ก. ๖ ม. ย. ๔,๕๐๐ ม.	๑,๘๐๐,๐๐๐	๑,๘๐๐,๐๐๐	๑,๘๐๐,๐๐๐	๑,๘๐๐,๐๐๐	๑,๘๐๐,๐๐๐	ระยะทางที่บุกเบิกได้ไม่น้อย กว่าร้อยละ ๕๐ ของ ระยะทางทั้งหมด	ป ร ะ ช า ช น มี เส้นทางคมนาคมที่ สะดวก	กองช่าง
	-ถนนสายนบตาม่วงจรดฝายน้ำ ล้น ม.๗ (บ้านนายประภาส ช่วยดู)	เพื่อให้ประชาชนมี เส้นทางคมนาคมที่ สะดวก	ก. ๖ ม. ย. ๖๐๐ ม.	๒๔๐,๐๐๐	๒๔๐,๐๐๐	๒๔๐,๐๐๐	๒๔๐,๐๐๐	๒๔๐,๐๐๐	ระยะทางที่บุกเบิกได้ไม่น้อย กว่าร้อยละ ๕๐ ของ ระยะทางทั้งหมด	ป ร ะ ช า ช น มี เส้นทางคมนาคมที่ สะดวก	กองช่าง
	-ถนนสายกลางบ้าน หมู่ ๕	เพื่อให้ประชาชนมี เส้นทางคมนาคมที่ สะดวก	ก.๕ ม. ย. ๑,๕๐๐ ม.	๖๐๐,๐๐๐	๖๐๐,๐๐๐	๖๐๐,๐๐๐	๖๐๐,๐๐๐	๖๐๐,๐๐๐	ระยะทางที่บุกเบิกได้ไม่น้อย กว่าร้อยละ ๕๐ ของ ระยะทางทั้งหมด	ป ร ะ ช า ช น มี เส้นทางคมนาคมที่ สะดวก	กองช่าง
	-ถนนสายหมู่ ๔ จรด หมู่ ๑๘ ต. เขาวีเศษ(สวนนายเอียด-ใจ จรด หมู่ ๑๘ ต.เขาวีเศษ)	เพื่อให้ประชาชนมี เส้นทางคมนาคมที่ สะดวก	ก. ๖ ม. ย. ๔,๕๐๐ ม.	๑,๘๐๐,๐๐๐	๑,๘๐๐,๐๐๐	๑,๘๐๐,๐๐๐	๑,๘๐๐,๐๐๐	๑,๘๐๐,๐๐๐	ระยะทางที่บุกเบิกได้ไม่น้อย กว่าร้อยละ ๕๐ ของ ระยะทางทั้งหมด	ป ร ะ ช า ช น มี เส้นทางคมนาคมที่ สะดวก	กองช่าง

ที่	โครงการ	วัตถุประสงค์	เป้าหมาย (ผลผลิตของ โครงการ)	งบประมาณ					ตัวชี้วัด(KPI)	ผลที่คาดว่าจะ ได้รับ	หน่วยงาน รับผิดชอบหลัก
				๒๕๖๑ (บาท)	๒๕๖๒ (บาท)	๒๕๖๓ (บาท)	๒๕๖๔ (บาท)	๒๕๖๕ (บาท)			
๔.	บุกเบิกถนน - ถนนสายหินลูกช้าง - ในควน หมู่ ๒	เพื่อให้ประชาชนมี เส้นทางคมนาคมที่ สะดวก	ก. ๖ ม. ย. ๒,๒๐๐ ม.	๘๘๐,๐๐๐	๘๘๐,๐๐๐	๘๘๐,๐๐๐	๘๘๐,๐๐๐	๘๘๐,๐๐๐	ระยะทางที่บุกเบิกได้ไม่ น้อยกว่าร้อยละ ๕๐ ของ ระยะทางทั้งหมด	ป ระ ชา ช น มี เส้นทางคมนาคม ที่สะดวก	กองช่าง
	-ถนนสายหน้าทอง - ซ่อมไม้ค้ำ หมู่ ๖	เพื่อให้ประชาชนมี เส้นทางคมนาคมที่ สะดวก	ก. ๘ ม. ย. ๖,๐๐๐ ม.	๒,๔๐๐,๐๐๐	๒,๔๐๐,๐๐๐	๒,๔๐๐,๐๐๐	๒,๔๐๐,๐๐๐	๒,๔๐๐,๐๐๐	ระยะทางที่บุกเบิกได้ไม่ น้อยกว่าร้อยละ ๕๐ ของ ระยะทางทั้งหมด	ป ระ ชา ช น มี เส้นทางคมนาคม ที่สะดวก	กองช่าง
	-ถนนสายชลประทาน ม.๗ จรด สายบ้านตึก หมู่ ๓ พร้อมวางท่อ ระบายน้ำ ๒ จุด	เพื่อให้ประชาชนที่ เส้นทางคมนาคมที่ สะดวก	ก. ๖ ม. ย. ๒,๐๐๐ ม.	๘๐๐,๐๐๐	๘๐๐,๐๐๐	๘๐๐,๐๐๐	๘๐๐,๐๐๐	๘๐๐,๐๐๐	ระยะทางที่บุกเบิกได้ไม่ น้อยกว่าร้อยละ ๕๐ ของ ระยะทางทั้งหมด	ป ระ ชา ช น มี เส้นทางคมนาคม ที่สะดวก	กองช่าง
	-ถนนสายข้างบ้านนายประเทือง หมู่ ๖	เพื่อให้ประชาชนมี เส้นทางคมนาคมที่ สะดวก	ก. ๔ ม. ย. ๑,๐๐๐ ม.	๔๐๐,๐๐๐	๔๐๐,๐๐๐	๔๐๐,๐๐๐	๔๐๐,๐๐๐	๔๐๐,๐๐๐	ระยะทางที่บุกเบิกได้ไม่ น้อยกว่าร้อยละ ๕๐ ของ ระยะทางทั้งหมด	ป ระ ชา ช น มี เส้นทางคมนาคม ที่สะดวก	กองช่าง
	-ถนนสายช่องหัวสุ่ม หมู่ ๖ - วัดทุ่งหลวง	เพื่อให้ประชาชนมี เส้นทางคมนาคมที่ สะดวก	ก. ๘ ม. ย. ๕,๘๐๐ ม.	๒,๓๒๐,๐๐๐	๒,๓๒๐,๐๐๐	๒,๓๒๐,๐๐๐	๒,๓๒๐,๐๐๐	๒,๓๒๐,๐๐๐	ระยะทางที่บุกเบิกได้ไม่ น้อยกว่าร้อยละ ๕๐ ของ ระยะทางทั้งหมด	ป ระ ชา ช น มี เส้นทางคมนาคม ที่สะดวก	กองช่าง
	-ถนนสายห้วยกรวด หมู่ ๔ จรด หมู่ ๖	เพื่อให้ประชาชนมี เส้นทางคมนาคมที่ สะดวก	ก. ๖ ม. ย. ๒,๕๐๐ ม.	๑,๐๐๐,๐๐๐	๑,๐๐๐,๐๐๐	๑,๐๐๐,๐๐๐	๑,๐๐๐,๐๐๐	๑,๐๐๐,๐๐๐	ระยะทางที่บุกเบิกได้ไม่ น้อยกว่าร้อยละ ๕๐ ของ ระยะทางทั้งหมด	ป ระ ชา ช น มี เส้นทางคมนาคม ที่สะดวก	กองช่าง
	-ถนนสายห้วยด้ามขวาน จรด ห้วยสำทำ หมู่ ๖	เพื่อให้ประชาชนมี เส้นทางคมนาคมที่ สะดวก	ก. ๖ ม. ย. ๑,๐๐๐ ม.	๔๐๐,๐๐๐	๔๐๐,๐๐๐	๔๐๐,๐๐๐	๔๐๐,๐๐๐	๔๐๐,๐๐๐	ระยะทางที่บุกเบิกได้ไม่ น้อยกว่าร้อยละ ๕๐ ของ ระยะทางทั้งหมด	ป ระ ชา ช น มี เส้นทางคมนาคม ที่สะดวก	กองช่าง
	-ถนนสายคลองสะพานยาว หมู่ ๖ (จากถนนคอนกรีตภายใน หมู่บ้านจรดห้วยสำทำ)	เพื่อให้ประชาชนมี เส้นทางคมนาคมที่ สะดวก	ก. ๖ ม. ย. ๒,๕๐๐ ม.	๑,๐๐๐,๐๐๐	๑,๐๐๐,๐๐๐	๑,๐๐๐,๐๐๐	๑,๐๐๐,๐๐๐	๑,๐๐๐,๐๐๐	ระยะทางที่บุกเบิกได้ไม่ น้อยกว่าร้อยละ ๕๐ ของ ระยะทางทั้งหมด	ป ระ ชา ช น มี เส้นทางคมนาคม ที่สะดวก	กองช่าง
	-ถนนสายหน้าบ้านนายประเสริฐ หมู่ที่ ๖	เพื่อให้ประชาชนมี เส้นทางคมนาคมที่ สะดวก	ก. ๖ ม. ย. ๑,๐๐๐ ม.	๔๐๐,๐๐๐	๔๐๐,๐๐๐	๔๐๐,๐๐๐	๔๐๐,๐๐๐	๔๐๐,๐๐๐	ระยะทางที่บุกเบิกได้ไม่ น้อยกว่าร้อยละ ๕๐ ของ ระยะทางทั้งหมด	ป ระ ชา ช น มี เส้นทางคมนาคม ที่สะดวก	กองช่าง
	-ถนนสายคอนกรีตในบ้าน จรด ทางหลวงชนบทช่องลม - ไร่ ออก(สายบ้านนายจรัส คำแก้ว)	เพื่อให้ประชาชนมี เส้นทางคมนาคมที่ สะดวก	ก. ๖ ม. ย. ๔๖๓ ม.	๑๘๕,๒๐๐	๑๘๕,๒๐๐	๑๘๕,๒๐๐	๑๘๕,๒๐๐	๑๘๕,๒๐๐	ระยะทางที่บุกเบิกได้ไม่ น้อยกว่าร้อยละ ๕๐ ของ ระยะทางทั้งหมด	ป ระ ชา ช น มี เส้นทางคมนาคม ที่สะดวก	กองช่าง

ที่	โครงการ	วัตถุประสงค์	เป้าหมาย (ผลผลิตของ โครงการ)	งบประมาณ					ตัวชี้วัด(KPI)	ผลที่คาดว่าจะ ได้รับ	หน่วยงาน รับผิดชอบหลัก
				๒๕๖๑ (บาท)	๒๕๖๒ (บาท)	๒๕๖๓ (บาท)	๒๕๖๔ (บาท)	๒๕๖๕ (บาท)			
๔.	บุกเบิกถนน - ถนนสายหน้าทอง จรดทาง หลวงชนบทโคกพลา-ไสตันวาม. ๖	เพื่อให้ประชาชนที่ เส้นทางคมนาคมที่ สะดวก	ก. ๖ ม. ย. ๓,๒๗๕ ม.	๑,๓๑๐,๐๐๐	๑,๓๑๐,๐๐๐	๑,๓๑๐,๐๐๐	๑,๓๑๐,๐๐๐	๑,๓๑๐,๐๐๐	ระยะทางที่บุกเบิกได้ไม่ น้อยกว่าร้อยละ ๕๐ ของ ระยะทางทั้งหมด	ป ระ ชา ช น มี เส้นทางคมนาคมที่ สะดวก	กองช่าง
	-ถนนสายชลประทาน จรดถนน สายบ้านนายเจียร - นายโชค หมู่ ๗	เพื่อให้ประชาชนมี เส้นทางคมนาคมที่ สะดวก	ก. ๖ ม. ย. ๑,๕๐๐ ม.	๖๐๐,๐๐๐	๖๐๐,๐๐๐	๖๐๐,๐๐๐	๖๐๐,๐๐๐	๖๐๐,๐๐๐	ระยะทางที่บุกเบิกได้ไม่ น้อยกว่าร้อยละ ๕๐ ของ ระยะทางทั้งหมด	ป ระ ชา ช น มี เส้นทางคมนาคม ที่สะดวก	กองช่าง
	-ถนนสายชลประทานบางลึก หมู่ ๘	เพื่อให้ประชาชนมี เส้นทางคมนาคมที่ สะดวก	ก. ๔ ม. ย. ๗๕๐ ม.	๓๐๐,๐๐๐	๓๐๐,๐๐๐	๓๐๐,๐๐๐	๓๐๐,๐๐๐	๓๐๐,๐๐๐	ระยะทางที่บุกเบิกได้ไม่ น้อยกว่าร้อยละ ๕๐ ของ ระยะทางทั้งหมด	ป ระ ชา ช น มี เส้นทางคมนาคม ที่สะดวก	กองช่าง
	-ถนนสายบ้านนายจำรัส - ป่า ยาง หมู่ ๗	เพื่อให้ประชาชนมี เส้นทางคมนาคมที่ สะดวก	ก. ๖ ม. ย. ๑,๐๐๐ ม.	๔๐๐,๐๐๐	๔๐๐,๐๐๐	๔๐๐,๐๐๐	๔๐๐,๐๐๐	๔๐๐,๐๐๐	ระยะทางที่บุกเบิกได้ไม่ น้อยกว่าร้อยละ ๕๐ ของ ระยะทางทั้งหมด	ป ระ ชา ช น มี เส้นทางคมนาคม ที่สะดวก	กองช่าง
	-ถนนสายบ้านนายหอม ครุชาติรี จรดอ่าวมะขาม หมู่ ๗	เพื่อให้ประชาชนมี เส้นทางคมนาคมที่ สะดวก	ก. ๖ ม. ย. ๑,๐๐๐ ม.	๔๐๐,๐๐๐	๔๐๐,๐๐๐	๔๐๐,๐๐๐	๔๐๐,๐๐๐	๔๐๐,๐๐๐	ระยะทางที่บุกเบิกได้ไม่ น้อยกว่าร้อยละ ๕๐ ของ ระยะทางทั้งหมด	ป ระ ชา ช น มี เส้นทางคมนาคม ที่สะดวก	กองช่าง
	-ถนนสายทุ่งหลวง - ซ่องลม (หมู่ ๗ - หมู่ ๖)	เพื่อให้ประชาชนมี เส้นทางคมนาคมที่ สะดวก	ก. ๖ ม. ย. ๒,๐๐๐ ม.	๘๐๐,๐๐๐	๘๐๐,๐๐๐	๘๐๐,๐๐๐	๘๐๐,๐๐๐	๘๐๐,๐๐๐	ระยะทางที่บุกเบิกได้ไม่ น้อยกว่าร้อยละ ๕๐ ของ ระยะทางทั้งหมด	ป ระ ชา ช น มี เส้นทางคมนาคมที่ สะดวก	กองช่าง
	-ถนนสายวังใหม่ หมู่ ๘ - ควน กลอย ม.๖ ต.วังมะปรางเหนือ	เพื่อให้ประชาชนมี เส้นทางคมนาคมที่ สะดวก	ก. ๔ ม. ย. ๑,๐๐๐ ม.	๔๐๐,๐๐๐	๔๐๐,๐๐๐	๔๐๐,๐๐๐	๔๐๐,๐๐๐	๔๐๐,๐๐๐	ระยะทางที่บุกเบิกได้ไม่ น้อยกว่าร้อยละ ๕๐ ของ ระยะทางทั้งหมด	ป ระ ชา ช น มี เส้นทางคมนาคม ที่สะดวก	กองช่าง
	-ถนนสายนาลึก หมู่ ๙ เชื่อมหมู่ ๑ พร้อมวางท่อระบายน้ำ	เพื่อให้ประชาชนมี เส้นทางคมนาคมที่ สะดวก	ก. ๔ ม. ย. ๑,๕๐๐ ม.	๖๐๐,๐๐๐	๖๐๐,๐๐๐	๖๐๐,๐๐๐	๖๐๐,๐๐๐	๖๐๐,๐๐๐	ระยะทางที่บุกเบิกได้ไม่ น้อยกว่าร้อยละ ๕๐ ของ ระยะทางทั้งหมด	ป ระ ชา ช น มี เส้นทางคมนาคม ที่สะดวก	กองช่าง
	-ถนนสายทุ่งสำน เชื่อมหมู่ ๑๐	เพื่อให้ประชาชนมี เส้นทางคมนาคมที่ สะดวก	ก. ๔ ม. ย. ๒,๐๐๐ ม.	๘๐๐,๐๐๐	๘๐๐,๐๐๐	๘๐๐,๐๐๐	๘๐๐,๐๐๐	๘๐๐,๐๐๐	ระยะทางที่บุกเบิกได้ไม่ น้อยกว่าร้อยละ ๕๐ ของ ระยะทางทั้งหมด	ป ระ ชา ช น มี เส้นทางคมนาคมที่ สะดวก	กองช่าง
	-ถนนสายบ้านนายมาต - บ้าน นายปาน พร้อมวางท่อระบายน้ำ ข้ามลำห้วยนายแดง หมู่ ๑๐	เพื่อให้ประชาชนมี เส้นทางคมนาคมที่ สะดวก	ก. ๔ ม. ย. ๑,๕๐๐ ม.	๖๐๐,๐๐๐	๖๐๐,๐๐๐	๖๐๐,๐๐๐	๖๐๐,๐๐๐	๖๐๐,๐๐๐	ระยะทางที่บุกเบิกได้ไม่ น้อยกว่าร้อยละ ๕๐ ของ ระยะทางทั้งหมด	ป ระ ชา ช น มี เส้นทางคมนาคมที่ สะดวก	กองช่าง

ที่	โครงการ	วัตถุประสงค์	เป้าหมาย (ผลผลิตของ โครงการ)	งบประมาณ					ตัวชี้วัด(KPI)	ผลที่คาดว่าจะ ได้รับ	หน่วยงาน รับผิดชอบหลัก
				๒๕๖๑ (บาท)	๒๕๖๒ (บาท)	๒๕๖๓ (บาท)	๒๕๖๔ (บาท)	๒๕๖๕ (บาท)			
๔.	บุกเบิกถนน -ถนนสายสะพานเรือก จรดถนน สายคอกข้าง ม.๙	เพื่อให้ประชาชนมี เส้นทางคมนาคมที่ สะดวก	ก.๔ม. ย. ๑,๕๐๐ ม.	๖๐๐,๐๐๐	๖๐๐,๐๐๐	๖๐๐,๐๐๐	๖๐๐,๐๐๐	๖๐๐,๐๐๐	ระยะทางที่บุกเบิกได้ไม่น้อยกว่าร้อยละ ๕๐ ของระยะทางทั้งหมด	ป ระ ชา ช น มี เส้นทางคมนาคมที่ สะดวก	กองช่าง
	-ถนนสายราษฎร์รุทิต	เพื่อให้ประชาชนมี เส้นทางคมนาคมที่ สะดวก	ก.๔ม. ย. ๑,๕๐๐ ม.	๖๐๐,๐๐๐	๖๐๐,๐๐๐	๖๐๐,๐๐๐	๖๐๐,๐๐๐	๖๐๐,๐๐๐	ระยะทางที่บุกเบิกได้ไม่น้อยกว่าร้อยละ ๕๐ ของระยะทางทั้งหมด	ป ระ ชา ช น มี เส้นทางคมนาคม ที่สะดวก	กองช่าง
	-ถนนสายบ้านกลาง – จรดป่า ชุมชน ม.๑๑	เพื่อให้ประชาชนมี เส้นทางคมนาคมที่ สะดวก	ก.๔ม. ย. ๒,๐๐๐ ม.	๘๐๐,๐๐๐	๘๐๐,๐๐๐	๘๐๐,๐๐๐	๘๐๐,๐๐๐	๘๐๐,๐๐๐	ระยะทางที่บุกเบิกได้ไม่น้อยกว่าร้อยละ ๕๐ ของระยะทางทั้งหมด	ป ระ ชา ช น มี เส้นทางคมนาคมที่ สะดวก	กองช่าง
	-ถนนสายช่องควน – อ่าวเนียง (ทะเลป่าชุมชน) หมู่ ๑๑	เพื่อให้ประชาชนมี เส้นทางคมนาคมที่ สะดวก	ก. ๔ ม. ย. ๓,๐๐๐ ม.	๑,๒๐๐,๐๐๐	๑,๒๐๐,๐๐๐	๑,๒๐๐,๐๐๐	๑,๒๐๐,๐๐๐	๑,๒๐๐,๐๐๐	ระยะทางที่บุกเบิกได้ไม่น้อยกว่าร้อยละ ๕๐ ของระยะทางทั้งหมด	ป ระ ชา ช น มี เส้นทางคมนาคมที่ สะดวก	กองช่าง
	-ถนนสายทุ่งมะกอก – อ่าวเนียง หมู่ ๑๑	เพื่อให้ประชาชนมี เส้นทางคมนาคมที่ สะดวก	ก.๖ม. ย. ๕,๐๐๐ ม.	๒,๐๐๐,๐๐๐	๒,๐๐๐,๐๐๐	๒,๐๐๐,๐๐๐	๒,๐๐๐,๐๐๐	๒,๐๐๐,๐๐๐	ระยะทางที่บุกเบิกได้ไม่น้อยกว่าร้อยละ ๕๐ ของระยะทางทั้งหมด	ป ระ ชา ช น มี เส้นทางคมนาคมที่ สะดวก	กองช่าง
	-ถนนสายสวนนายปี จรดถนน บ้านกลาง หมู่ ๑๑	เพื่อให้ประชาชนมี เส้นทางคมนาคมที่ สะดวก	ก.๖ม. ย. ๑,๕๐๐ ม.	๖๐๐,๐๐๐	๖๐๐,๐๐๐	๖๐๐,๐๐๐	๖๐๐,๐๐๐	๖๐๐,๐๐๐	ระยะทางที่บุกเบิกได้ไม่น้อยกว่าร้อยละ ๕๐ ของระยะทางทั้งหมด	ป ระ ชา ช น มี เส้นทางคมนาคมที่ สะดวก	กองช่าง
	-ถนนบ้านผู้ใหญ่ถวิล เจียทองศรี -จรดถนนสายบ้านนายวิน ม.๕	เพื่อให้ประชาชนมี เส้นทางคมนาคมที่ สะดวก	ก.๖ม. ย. ๘๐๐ ม.	๓๒๐,๐๐๐	๓๒๐,๐๐๐	๓๒๐,๐๐๐	๓๒๐,๐๐๐	๓๒๐,๐๐๐	ระยะทางที่บุกเบิกได้ไม่น้อยกว่าร้อยละ ๕๐ ของระยะทางทั้งหมด	ป ระ ชา ช น มี เส้นทางคมนาคมที่ สะดวก	กองช่าง
	-สายบ้านไต้ ม.๗ เชื่อม ม.๔ ต.วังมะปราง	เพื่อให้ประชาชนมี เส้นทางคมนาคมที่ สะดวก	ก.๔ม. ย. ๑,๐๐๐ ม.	๔๐๐,๐๐๐	๔๐๐,๐๐๐	๔๐๐,๐๐๐	๔๐๐,๐๐๐	๔๐๐,๐๐๐	ระยะทางที่บุกเบิกได้ไม่น้อยกว่าร้อยละ ๕๐ ของระยะทางทั้งหมด	ป ระ ชา ช น มี เส้นทางคมนาคมที่ สะดวก	กองช่าง
	-สายสี่แยกคูลึก เชื่อมถนนสาย บ้านตก	เพื่อให้ประชาชนมี เส้นทางคมนาคมที่ สะดวก	ก.๘ม. ย. ๗๕๐ ม.	๓๐๐,๐๐๐	๓๐๐,๐๐๐	๓๐๐,๐๐๐	๓๐๐,๐๐๐	๓๐๐,๐๐๐	ระยะทางที่บุกเบิกได้ไม่น้อยกว่าร้อยละ ๕๐ ของระยะทางทั้งหมด	ป ระ ชา ช น มี เส้นทางคมนาคมที่ สะดวก	กองช่าง
	-ถนนสายบ้านกลาง หมู่ ๑๑ จรด ทางหลวงชนบท โคกพลา- ไสตันนาม.๑๑	เพื่อให้ประชาชนมี เส้นทางคมนาคมที่ สะดวก	ก.๖ม. ย.๑,๕๐๐ม.	๖๐๐,๐๐๐	๖๐๐,๐๐๐	๖๐๐,๐๐๐	๖๐๐,๐๐๐	๖๐๐,๐๐๐	ระยะทางที่บุกเบิกได้ไม่น้อยกว่าร้อยละ ๕๐ ของระยะทางทั้งหมด	ป ระ ชา ช น มี เส้นทางคมนาคมที่ สะดวก	กองช่าง
	-ถนนสายข้างบ้านหมอลนอม จรดถนนทางหลวงชนบท ม.๖	เพื่อให้ ประชาชน มี เส้นทางคมนาคมที่สะดวก	ก.๖ม. ย.๑,๐๐๐ ม.	๐	๐	๔๕๐,๐๐๐	๔๕๐,๐๐๐	๔๕๐,๐๐๐	ระยะทางที่บุกเบิกได้ไม่น้อยกว่าร้อยละ ๕๐ ของ ระยะทางทั้งหมด	ประชาชนมีเส้นทาง คมนาคมที่สะดวก	กองช่าง

ที่	โครงการ	วัตถุประสงค์	เป้าหมาย (ผลผลิตของ โครงการ)	งบประมาณ					ตัวชี้วัด(KPI)	ผลที่คาดว่าจะ ได้รับ	หน่วยงาน รับผิดชอบหลัก
				๒๕๖๑ (บาท)	๒๕๖๒ (บาท)	๒๕๖๓ (บาท)	๒๕๖๔ (บาท)	๒๕๖๕ (บาท)			
๔.	บุกเบิกถนน -ถนนสายในบ้านหมู่ ๘ – (บ้าน นายสว่าง – บ้านนายอนันต์ กลิ่นจันทร์)	เพื่อให้ประชาชนมี เส้นทางคมนาคมที่ สะดวก	ก.๔ ม. ย. ๓,๐๐๐ ม.	๑,๒๐๐,๐๐๐	๑,๒๐๐,๐๐๐	๑,๒๐๐,๐๐๐	๑,๒๐๐,๐๐๐	๑,๒๐๐,๐๐๐	ระยะทางที่บุกเบิกได้ไม่ น้อยกว่าร้อยละ ๕๐ ของระยะทางทั้งหมด	ประ ช า ข น มี เส้นทางคมนาคม ที่สะดวก	กองช่าง
	-ถนนสายในบ้านสะพานเคียน- บางลึก ม.๕	เพื่อให้ประชาชนมี เส้นทางคมนาคมที่ สะดวก	ก.๔ ม. ย.๑,๐๐๐ ม.	๔๐๐,๐๐๐	๔๐๐,๐๐๐	๔๐๐,๐๐๐	๔๐๐,๐๐๐	๔๐๐,๐๐๐	ระยะทางที่บุกเบิกได้ไม่ น้อยกว่าร้อยละ ๕๐ ของระยะทางทั้งหมด	ประ ช า ข น มี เส้นทางคมนาคม ที่สะดวก	กองช่าง
	-ถนนภายในหมู่บ้าน-เชื่อมหลัง ศาลา หมู่ที่ ๕	เพื่อให้ประชาชนมี เส้นทางคมนาคมที่ สะดวก	ก.๔ ม. ย.๑๒๐ ม.	๐	๐	๑๕๐,๐๐๐	๑๕๐,๐๐๐	๑๕๐,๐๐๐	ระยะทางที่บุกเบิกได้ไม่ น้อยกว่าร้อยละ ๕๐ ของระยะทางทั้งหมด	ประ ช า ข น มี เส้นทางคมนาคม ที่สะดวก	กองช่าง
๕.	ก่อสร้างท่อเหลี่ยม คสล. -ก่อสร้างท่อเหลี่ยม คสล. ๒ ช่องทาง ถนนสายหนองก หมู่ ๑,หมู่ ๙	เพื่อให้ประชาชนมี เส้นทางคมนาคมที่ สะดวก	ขนาด๓x๓ม.ย. ๙ ม.	๗๐๐,๐๐๐	๗๐๐,๐๐๐	๗๐๐,๐๐๐	๗๐๐,๐๐๐	๗๐๐,๐๐๐	มี ท่อ เ ลี ย ม ค ส ล . ตามที่กำหนด	ประ ช า ข น มี เส้นทางคมนาคม ที่สะดวก	กองช่าง
	-ก่อสร้างท่อเหลี่ยม คสล.๒ ช่องทาง ถนนบ้าน นายมาส แสงหิรัญ ม.๑	เพื่อให้ประชาชนมี เส้นทางคมนาคมที่ สะดวก	ขนาด ๓x๓ ม. ย. ๑๐ ม.	๗๐๐,๐๐๐	๗๐๐,๐๐๐	๗๐๐,๐๐๐	๗๐๐,๐๐๐	๗๐๐,๐๐๐	มี ท่อ เ ลี ย ม ค ส ล . ตามที่กำหนด	ประ ช า ข น มี เส้นทางคมนาคม ที่สะดวก	กองช่าง
	-ก่อสร้างท่อเหลี่ยม คสล.๒ ช่องทาง บริเวณสามแยกห้วยคต จรดถนน สปก. หมู่ ๓	เพื่อให้ประชาชนมี เส้นทางคมนาคมที่ สะดวก	ขนาด๓x๓ ม. ย.๘ม.	๗๐๐,๐๐๐	๗๐๐,๐๐๐	๗๐๐,๐๐๐	๗๐๐,๐๐๐	๗๐๐,๐๐๐	มี ท่อ เ ลี ย ม ค ส ล . ตามที่กำหนด	ประ ช า ข น มี เส้นทางคมนาคม ที่สะดวก	กองช่าง
	-โครงการวางท่อระบายน้ำพร้อม ทำคูข้างและยกระดับดินถมหลัง ท่อบริเวณถนนสายวังหนาน – จรด ถนนสปก.หมู่ ๓	เพื่อให้ประชาชนมี เส้นทางคมนาคมที่ สะดวก	ขนาด Ø ๑๐๐ X๑๐๐ ซม.จำนวน ๑๖ ท่อน	๑๕๐,๐๐๐	๑๕๐,๐๐๐	๑๕๐,๐๐๐	๑๕๐,๐๐๐	๑๕๐,๐๐๐	มี ท่อ เ ลี ย ม ค ส ล . ตามที่กำหนด	ประชาชนมีเส้นทาง คมนาคมที่สะดวก	กองช่าง
	-ก่อสร้างท่อเหลี่ยมคสล.๒ช่องทาง ถนนสายห้วยกรวดหมู่ ๔ – วัดทุ่ง หลวง หมู่ ๗ ๒ จุด	เพื่อให้ประชาชนมี เส้นทางคมนาคมที่ สะดวก	ขนาด ๓x๓ม. ย.๘ ม.	๗๐๐,๐๐๐	๗๐๐,๐๐๐	๗๐๐,๐๐๐	๗๐๐,๐๐๐	๗๐๐,๐๐๐	มี ท่อ เ ลี ย ม ค ส ล . ตามที่กำหนด	ประชาชนมีเส้นทาง คมนาคมที่สะดวก	กองช่าง
	-ก่อสร้างท่อเหลี่ยม คสล. ๒ ช่องทาง ถนนสายไสขนมโค จรด บ้านนายล่อง หมู่ ๔ ๒ จุด	เพื่อให้ประชาชนมี เส้นทางคมนาคมที่ สะดวก	ขนาด๓x๓ม. ย.๘ ม.	๗๐๐,๐๐๐	๗๐๐,๐๐๐	๗๐๐,๐๐๐	๗๐๐,๐๐๐	๗๐๐,๐๐๐	มี ท่อ เ ลี ย ม ค ส ล . ตามที่กำหนด	ประชาชนมีเส้นทาง คมนาคมที่สะดวก	กองช่าง
	-ก่อสร้างท่อเหลี่ยม คสล. ๒ ช่องทาง ถนนสายไสขนมโค – บาง แป้นหมู่ ๔ ๑ จุด	เพื่อให้ประชาชนมี เส้นทางคมนาคมที่ สะดวก	ขนาด๓x๓ม. ย.๘ ม.	๗๐๐,๐๐๐	๗๐๐,๐๐๐	๗๐๐,๐๐๐	๗๐๐,๐๐๐	๗๐๐,๐๐๐	มี ท่อ เ ลี ย ม ค ส ล . ตามที่กำหนด	ประชาชนมีเส้นทาง คมนาคมที่สะดวก	กองช่าง

ที่	โครงการ	วัตถุประสงค์	เป้าหมาย (ผลผลิตของ โครงการ)	งบประมาณ					ตัวชี้วัด(KPI)	ผลที่คาดว่าจะ ได้รับ	หน่วยงาน รับผิดชอบหลัก
				๒๕๖๑ (บาท)	๒๕๖๒ (บาท)	๒๕๖๓ (บาท)	๒๕๖๔ (บาท)	๒๕๖๕ (บาท)			
๕.	ก่อสร้างท่อเหลี่ยม คสล. - ก่อสร้างท่อเหลี่ยม คสล.๒ ช่องทาง ถนนสายหน้าบ้าน ผย. ทวีทรัพย์ จรด ถนน สปก.หมู่ ๒ จำนวน ๓ จุด	เพื่อให้ประชาชนมี เส้นทางคมนาคมที่ สะดวก	ขนาด ๓x๓ม. ย. ๘ ม.	๗๐๐,๐๐๐	๗๐๐,๐๐๐	๗๐๐,๐๐๐	๗๐๐,๐๐๐	๗๐๐,๐๐๐	มีท่อเหลี่ยมคสล. ตามที่กำหนด	ประชาชนมี เส้นทางคมนาคมที่ สะดวก	กองช่าง
	-ก่อสร้างท่อเหลี่ยม คสล. ๒ ช่องทาง ถนนสายสะพานเรือ	เพื่อให้ประชาชนมี เส้นทางคมนาคมที่ สะดวก	ขนาด ๓x๓ ม ย.๘ม.	๗๐๐,๐๐๐	๗๐๐,๐๐๐	๗๐๐,๐๐๐	๗๐๐,๐๐๐	๗๐๐,๐๐๐	มีท่อเหลี่ยมคสล. ตามที่กำหนด	ประชาชนมี เส้นทางคมนาคมที่ สะดวก	กองช่าง
	-ก่อสร้างท่อเหลี่ยม คสล. ๒ ช่องทาง ถนนทางเชื่อมน้ำฉ่ำ-วัง ใหม่ ม.๘	เพื่อให้ประชาชนมี เส้นทางคมนาคมที่ สะดวก	ขนาด ๓x๓ ม ย.๘ม.	๗๐๐,๐๐๐	๗๐๐,๐๐๐	๗๐๐,๐๐๐	๗๐๐,๐๐๐	๗๐๐,๐๐๐	มีท่อเหลี่ยมคสล. ตามที่กำหนด	ประชาชนมี เส้นทางคมนาคมที่ สะดวก	กองช่าง
	-ก่อสร้างท่อเหลี่ยม คสล. ๑ ช่องทาง ถนนสายในบ้านวังใหม่ ม.๘	เพื่อให้ประชาชนมี เส้นทางคมนาคมที่ สะดวก	ขนาด ๑.๕x๑.๕ ม ย.๑๐ ม.	๓๐๐,๐๐๐	๓๐๐,๐๐๐	๓๐๐,๐๐๐	๓๐๐,๐๐๐	๓๐๐,๐๐๐	มีท่อเหลี่ยมคสล. ตามที่กำหนด	ประชาชนมี เส้นทางคมนาคมที่ สะดวก	กองช่าง
	-วางท่อ คสล.ขนาด ๑๐๐ ซม. ถนนสายอุทิศร่วมใจ	เพื่อให้ประชาชนมี เส้นทางคมนาคมที่ สะดวก	๑ จุด(ท่อขนาด ๑๐๐ ซม.จำนวน ๑๐ท่อ)	๑๐๐,๐๐๐	๑๐๐,๐๐๐	๑๐๐,๐๐๐	๑๐๐,๐๐๐	๑๐๐,๐๐๐	มีท่อเหลี่ยมคสล. ตามที่กำหนด	ประชาชนมี เส้นทางคมนาคมที่ สะดวก	กองช่าง
	-ก่อสร้างท่อเหลี่ยม คสล. ๒ ช่องทางถนนสายกลางบ้านหมู่ ๘	เพื่อให้ประชาชนมี เส้นทางคมนาคมที่ สะดวก	ขนาด ๓x๓ม. ย.๘ม.	๗๐๐,๐๐๐	๗๐๐,๐๐๐	๗๐๐,๐๐๐	๗๐๐,๐๐๐	๗๐๐,๐๐๐	มีท่อเหลี่ยมคสล. ตามที่กำหนด	ประชาชนมี เส้นทางคมนาคมที่ สะดวก	กองช่าง
	-ก่อสร้างท่อเหลี่ยม คสล. ๒ ช่องทาง ถนนสายบ้านกลาง ม. ๑๑ จรด หมู่ ๗	เพื่อให้ประชาชนมี เส้นทางคมนาคมที่ สะดวก	ขนาด ๓x๓ม. ย.๑๐ม.	๘๐๐,๐๐๐	๘๐๐,๐๐๐	๘๐๐,๐๐๐	๘๐๐,๐๐๐	๘๐๐,๐๐๐	มีท่อเหลี่ยมคสล. ตามที่กำหนด	ประชาชนมี เส้นทางคมนาคมที่ สะดวก	กองช่าง
	-ก่อสร้างท่อเหลี่ยม คสล.๒ ช่องทาง ถนนสายหินลูกช้าง บ้านในควน จำนวน ๑ จุด	เพื่อให้ประชาชนมี เส้นทางคมนาคมที่ สะดวก	ขนาด ๓x๓ ม. ย.๘ม.	๔๐๐,๐๐๐	๔๐๐,๐๐๐	๔๐๐,๐๐๐	๔๐๐,๐๐๐	๔๐๐,๐๐๐	มีท่อเหลี่ยมคสล. ตามที่กำหนด	ประชาชนมี เส้นทางคมนาคมที่ สะดวก	กองช่าง
	-ก่อสร้างท่อเหลี่ยม คสล. ถนน สายรอบสระน้ำ ม.๓ ตอนล่าง จำนวน ๑ จุด	เพื่อให้ประชาชนมี เส้นทางคมนาคมที่ สะดวก	ขนาด ๓x๓ม. ย.๑๐ ม.	๘๐๐,๐๐๐	๘๐๐,๐๐๐	๘๐๐,๐๐๐	๘๐๐,๐๐๐	๘๐๐,๐๐๐	มีท่อเหลี่ยมคสล. ตามที่กำหนด	ประชาชนมี เส้นทางคมนาคมที่ สะดวก	กองช่าง
	-ก่อสร้างท่อเหลี่ยม คสล. ๒ ช่องทาง ถนนหนองบอน หมู่ ๑๑	เพื่อให้ประชาชนมี เส้นทางคมนาคมที่ สะดวก	ขนาด ๓x๓ม. ย. ๑๐ ม.	๘๐๐,๐๐๐	๘๐๐,๐๐๐	๘๐๐,๐๐๐	๘๐๐,๐๐๐	๘๐๐,๐๐๐	มีท่อเหลี่ยมคสล. ตามที่กำหนด	ประชาชนมี เส้นทางคมนาคมที่ สะดวก	กองช่าง



ที่	โครงการ	วัตถุประสงค์	เป้าหมาย (ผลผลิตของ โครงการ)	งบประมาณ					ตัวชี้วัด(KPI)	ผลที่คาดว่าจะ ได้รับ	หน่วยงาน รับผิดชอบหลัก
				๒๕๖๑ (บาท)	๒๕๖๒ (บาท)	๒๕๖๓ (บาท)	๒๕๖๔ (บาท)	๒๕๖๕ (บาท)			
๖.	ก่อสร้างสะพาน -ก่อสร้างสะพานบริเวณคลอง ซีหุ่ม ๒ เชื่อมหมู่ ๕ หมู่ ๘	เพื่อให้ประชาชนมีเส้นทาง คมนาคมที่สะดวก	ก. ๙ ม. ย. ๒๐ ม.	๕,๐๐๐,๐๐๐	๕,๐๐๐,๐๐๐	๕,๐๐๐,๐๐๐	๕,๐๐๐,๐๐๐	๕,๐๐๐,๐๐๐	สะพาน ๑ แห่ง	ประชาชน มี เส้นทางคมนาคมที่ สะดวก	กองช่าง
	-ก่อสร้างสะพานหมู่ ๑๐ เชื่อม หมู่ ๓	เพื่อให้ประชาชนมีเส้นทาง คมนาคมที่สะดวก	ก. ๖ ม. ย. ๔๐ ม.	๑๐,๐๐๐,๐๐๐	๑๐,๐๐๐,๐๐๐	๑๐,๐๐๐,๐๐๐	๑๐,๐๐๐,๐๐๐	๑๐,๐๐๐,๐๐๐	สะพาน ๑ แห่ง	ประชาชน มี เส้นทางคมนาคมที่ สะดวก	กองช่าง
	-ก่อสร้างสะพานคลอง บางพระ	เพื่อให้ประชาชนมีเส้นทาง คมนาคมที่สะดวก	ก. ๙ ม. ย. ๒๐ ม.	๔,๕๐๐,๐๐๐	๔,๕๐๐,๐๐๐	๔,๕๐๐,๐๐๐	๔,๕๐๐,๐๐๐	๔,๕๐๐,๐๐๐	สะพาน ๑ แห่ง	ประชาชน มี เส้นทางคมนาคมที่ สะดวก	กองช่าง
	-ก่อสร้างสะพาน คสล.ห้วย หิน ม.๗	เพื่อให้ประชาชนมีเส้นทาง คมนาคมที่สะดวก	ก. ๙ ม. ย. ๑๕ ม.	๓,๗๐๐,๐๐๐	๓,๗๐๐,๐๐๐	๓,๗๐๐,๐๐๐	๓,๗๐๐,๐๐๐	๓,๗๐๐,๐๐๐	สะพาน ๑ แห่ง	ประชาชน มี เส้นทางคมนาคมที่ สะดวก	กองช่าง
	-ก่อสร้างศาลากลางน้ำบ้าน บางลึกพร้อมทางเชื่อม	เพื่อให้ประชาชนมีเส้นทาง คมนาคมที่สะดวก	ขนาด ๓x๓ ม. ก. ๒ ม. ย. ๑๐ ม.	๑๕๐,๐๐๐	๑๕๐,๐๐๐	๑๕๐,๐๐๐	๑๕๐,๐๐๐	๑๕๐,๐๐๐	ศาลากลางน้ำ ๑ แห่ง	ประชาชน มี เส้นทางคมนาคมที่ สะดวก	กองช่าง
	-ก่อสร้างสะพาน นพ ชลประทานห้วยกอ	เพื่อให้ประชาชนมีเส้นทาง คมนาคมที่สะดวก	ก.๖ ม.ย.๕๐ ม.	๑,๕๐๐,๐๐๐	๑,๕๐๐,๐๐๐	๑,๕๐๐,๐๐๐	๑,๕๐๐,๐๐๐	๑,๕๐๐,๐๐๐	สะพาน ๑ แห่ง	ประชาชน มี เส้นทางคมนาคมที่ สะดวก	กองช่าง
๗.	ก่อสร้างเขื่อนคอนกรีต ป้องกันตลิ่งพัง(ถนนในตำบล วังมะปรางที่ติดลำน้ำ)	เพื่อป้องกันน้ำเซาะตลิ่ง เป็นเหตุให้ผิวจราจรชำรุด	หมู่ที่ ๑ - หมู่ที่ ๑๑	๘๐๐,๐๐๐	๘๐๐,๐๐๐	๘๐๐,๐๐๐	๘๐๐,๐๐๐	๘๐๐,๐๐๐	ร้อยละ ๖๐ ของ ตลิ่งที่ไม่มีการกัด เซาะ	ประชาชนมีความ ปลอดภัยในการ สัญจร	กองช่าง
๘.	ไฟฟ้าแสงสว่างสาธารณะ -ซ่อมแซมไฟฟ้าสาธารณะ ภายในตำบลวังมะปราง	เพื่อให้เกิดความปลอดภัย ในการสัญจรเวลากลางคืน	หมู่ที่ ๑ - หมู่ที่ ๑๑	๑๐๐,๐๐๐	๑๐๐,๐๐๐	๑๐๐,๐๐๐	๑๐๐,๐๐๐	๑๐๐,๐๐๐	ร้อยละ ๑๐๐ ของ ไฟฟ้าสาธารณะใช้ งานได้ตามปกติ	มีความปลอดภัยใน การสัญจรเวลา กลางคืนมากขึ้น	กองช่าง
	-ติดตั้งไฟฟ้าสาธารณะเพิ่มเติม	เพื่อให้เกิดความปลอดภัย ในการสัญจรเวลากลางคืน	๒๐ จุด/ปี	๔๐๐,๐๐๐	๔๐๐,๐๐๐	๔๐๐,๐๐๐	๔๐๐,๐๐๐	๔๐๐,๐๐๐	ไฟฟ้าสาธารณะ เพิ่มขึ้น ๔๔ จุดต่อ ปี	มีความปลอดภัยใน การสัญจรเวลา กลางคืนมากขึ้น	กองช่าง
๙.	ทางเท้า -ก่อสร้างทางเท้า คสล.ข้าง ศาลา ม.๕	เพื่อให้ประชาชนมีเส้นทาง คมนาคมที่สะดวก	ก. ๒ ม. ย.๖๐๐ ม.	๗๘๐,๐๐๐	๗๘๐,๐๐๐	๗๘๐,๐๐๐	๗๘๐,๐๐๐	๗๘๐,๐๐๐	มีทางเท้าที่ดีขึ้น	มีความสะดวกใน การสัญจรมากขึ้น	กองช่าง

ที่	โครงการ	วัตถุประสงค์	เป้าหมาย (ผลผลิตของ โครงการ)	งบประมาณ					ตัวชี้วัด(KPI)	ผลที่คาดว่าจะได้รับ	หน่วยงาน รับผิดชอบหลัก
				๒๕๖๑ (บาท)	๒๕๖๒ (บาท)	๒๕๖๓ (บาท)	๒๕๖๔ (บาท)	๒๕๖๕ (บาท)			
๑๐.	บำรุงรักษา ซ่อมแซมระบบ ประปาหมู่บ้านภายในพื้นที่ ตำบลวังมะปราง	เพื่อให้ประชาชนมีน้ำเพื่อ การอุปโภค บริโภค	หมู่ที่ ๑ - หมู่ที่ ๑๑	๓๐๐,๐๐๐	๓๐๐,๐๐๐	๓๐๐,๐๐๐	๓๐๐,๐๐๐	๓๐๐,๐๐๐	ร้อยละ ๑๐๐ ของระบบ ประปาหมู่บ้านใช้งานได้ ตามปกติ	ประชาชนมีน้ำเพื่อ การอุปโภค บริโภค	กองช่าง
๑๑.	เจาะบ่อบาดาลใหม่ ขนาด ๖ - ๘ นิ้ว	เพื่อให้ประชาชนมีน้ำเพื่อ การอุปโภค บริโภค	หมู่ที่ ๑ - หมู่ที่ ๑๑	๒๕๑,๐๐๐	๒๕๑,๐๐๐	๒๕๑,๐๐๐	๒๕๑,๐๐๐	๒๕๑,๐๐๐	ร้อยละที่เพิ่มขึ้นของบ่อ บาดาล : ร้อยละ ๑๐	ประชาชนมีน้ำเพื่อ การอุปโภค บริโภค	กองช่าง
๑๒.	ขยายเขตประปาหมู่บ้าน ภายในพื้นที่ ตำบล วัง มะปราง	เพื่อให้ประชาชนมีน้ำเพื่อ การอุปโภค บริโภค	หมู่ที่ ๑ - หมู่ที่ ๑๑	๑๕๐,๐๐๐	๑๕๐,๐๐๐	๑๕๐,๐๐๐	๑๕๐,๐๐๐	๑๕๐,๐๐๐	ร้อยละ ๘๐ ของครัวเรือน มีน้ำประปาใช้	ประชาชนมีน้ำเพื่อ การอุปโภค บริโภค	กองช่าง
๑๓.	ก่อสร้างระบบประปา หมู่บ้านภายในพื้นที่ตำบลวัง มะปราง	เพื่อให้ประชาชนมีน้ำเพื่อ การอุปโภค บริโภค	หมู่ที่ ๑ - หมู่ที่ ๑๑	๒,๕๐๐,๐๐๐	๒,๕๐๐,๐๐๐	๒,๕๐๐,๐๐๐	๒,๕๐๐,๐๐๐	๒,๕๐๐,๐๐๐	จำนวนระบบประปาที่ เพิ่มขึ้น	ประชาชนมีน้ำเพื่อ การอุปโภค บริโภค	กองช่าง
๑๔.	ก่อสร้างระบบเพิ่มแรงดัน น้ำประปาหมู่บ้าน ภายใน พื้นที่ตำบลวังมะปราง	เพื่อให้ประชาชนมีน้ำเพื่อ การอุปโภค บริโภค	หมู่ที่ ๑ - หมู่ที่ ๑๑	๕๐,๐๐๐	๕๐,๐๐๐	๕๐,๐๐๐	๕๐,๐๐๐	๕๐,๐๐๐	จำนวนระบบเพิ่มแรงดัน น้ำประปาที่เพิ่มขึ้น	ประชาชนมีน้ำเพื่อ การอุปโภค บริโภค	กองช่าง
๑๕.	โครงการปรับปรุงระบบผลิต น้ำประปาหมู่บ้านภายใน ตำบลวังมะปราง	เพื่อให้ประชาชนมีน้ำเพื่อ การอุปโภค บริโภค	หมู่ที่ ๑ - หมู่ที่ ๑๑	๑๕๐,๐๐๐	๑๕๐,๐๐๐	๑๕๐,๐๐๐	๑๕๐,๐๐๐	๑๕๐,๐๐๐	ร้อยละ ๙๐ ของระบบ ผลิตน้ำประปาหมู่บ้านที่ ผลิตน้ำประปาได้ ตามปกติ	ประชาชนมีน้ำเพื่อ การอุปโภค บริโภค	กองช่าง
๑๖.	ปรับปรุงระบบจ่าย น้ำประปาหมู่บ้านภายใน ตำบลวังมะปราง	เพื่อให้สามารถจ่าย น้ำประปาได้อย่างมี ประสิทธิภาพ	หมู่ที่ ๑ - หมู่ที่ ๑๑	๕๐,๐๐๐	๕๐,๐๐๐	๕๐,๐๐๐	๕๐,๐๐๐	๕๐,๐๐๐	ร้อยละ ๙๐ ของระบบ จ่ายน้ำประปาที่ใช้งาน ได้ตามปกติ	ประชาชนมีน้ำเพื่อ การอุปโภค บริโภค	กองช่าง
๑๗.	ปรับปรุง ซ่อมแซม ต่อเติมที่ ทำการกิจการประปา อบต. วังมะปราง รวมถึงติดตั้ง ครุภัณฑ์สำนักงานที่จำเป็น เหมาะสม	เพื่อใช้เป็นปฏิบัติงาน ของกิจการประปาหมู่บ้าน อบต.วังมะปราง	ขนาด ๖x๘ เมตร (พท.ใช้สอย ขนาด ๔๘ ตร.ม.)	๑๐๐,๐๐๐	๑๐๐,๐๐๐	๑๐๐,๐๐๐	๑๐๐,๐๐๐	๑๐๐,๐๐๐	มีครุภัณฑ์สำนักงาน เพียงพอต่อการ ปฏิบัติงาน	อบต.วังมะปราง สามารถบริหาร กิจการประปาได้ อย่างมีประสิทธิภาพ	กองช่าง



ที่	โครงการ	วัตถุประสงค์	เป้าหมาย(ผลผลิตของโครงการ)	งบประมาณ					ตัวชี้วัด(KPI)	ผลที่คาดว่าจะได้รับ	หน่วยงานรับผิดชอบหลัก	
				๒๕๖๑ (บาท)	๒๕๖๒ (บาท)	๒๕๖๓ (บาท)	๒๕๖๔ (บาท)	๒๕๖๕ (บาท)				
๑๘.	โครงการบูรณะฟื้นฟูแหล่งน้ำภายในตำบลวังมะปราง -สระน้ำบ้านบางสมบูรณ์ หมู่ ๑๐	เพื่อให้ประชาชนมีน้ำเพื่อการเกษตร	พื้นที่น้ำ ๑๐ ไร่	๒,๐๐๐,๐๐๐	๒,๐๐๐,๐๐๐	๒,๐๐๐,๐๐๐	๒,๐๐๐,๐๐๐	๒,๐๐๐,๐๐๐	มีพื้นที่เก็บน้ำไม่น้อยกว่า ๑,๐๐๐,๐๐๐ ลิบ.ม.	ประชาชนมีน้ำเพื่อการเกษตร	กองช่าง	
	-สระน้ำบ้านกลาง หมู่ ๑๑	เพื่อให้ประชาชนมีน้ำเพื่อการเกษตร	พื้นที่น้ำ ๑๐ ไร่	๑,๐๐๐,๐๐๐	๑,๐๐๐,๐๐๐	๑,๐๐๐,๐๐๐	๑,๐๐๐,๐๐๐	๑,๐๐๐,๐๐๐	มีพื้นที่เก็บน้ำไม่น้อยกว่า ๑,๐๐๐,๐๐๐ ลิบ.ม.	ประชาชนมีน้ำเพื่อการเกษตร	กองช่าง	
๑๙.	โครงการก่อสร้างอ่างเก็บน้ำ/ฝายน้ำล้นภายในตำบลวังมะปราง -ก่อสร้างฝายน้ำล้น/ฝายชะลอน้ำ (CHECK DAM) สายน้ำต่างๆ ในตำบลวังมะปราง	เพื่อให้ประชาชนมีน้ำเพื่อการเกษตร	หมู่ที่ ๑ -หมู่ที่ ๑๑	๖๐๐,๐๐๐	๖๐๐,๐๐๐	๖๐๐,๐๐๐	๖๐๐,๐๐๐	๖๐๐,๐๐๐	มีฝายชะลอน้ำร้อยละ ๖๐ ของสายน้ำภายในตำบลวังมะปราง	ประชาชนมีน้ำเพื่อการเกษตร	กองช่าง	
	-ก่อสร้างฝายน้ำล้นคลองซี ม.๑	เพื่อให้ประชาชนมีน้ำเพื่อการเกษตร	จำนวน ๑ จุด	๑,๖๐๐,๐๐๐	๑,๖๐๐,๐๐๐	๑,๖๐๐,๐๐๐	๑,๖๐๐,๐๐๐	๑,๖๐๐,๐๐๐	มีฝายน้ำล้นจำนวน ๑ จุด	ประชาชนมีน้ำเพื่อการเกษตร	กองช่าง	
	-ก่อสร้างฝายน้ำล้นคลองบางพระ ม. ๓	เพื่อให้ประชาชนมีน้ำเพื่อการเกษตร	จำนวน ๑ จุด	๖๐๐,๐๐๐	๖๐๐,๐๐๐	๖๐๐,๐๐๐	๖๐๐,๐๐๐	๖๐๐,๐๐๐	มีฝายน้ำล้นจำนวน ๑ จุด	ประชาชนมีน้ำเพื่อการเกษตร	กองช่าง	
	-ก่อสร้างฝายน้ำล้นคลองบางแป้น ม. ๔	เพื่อให้ประชาชนมีน้ำเพื่อการเกษตร	จำนวน ๓ จุด	๗๐๐,๐๐๐	๗๐๐,๐๐๐	๗๐๐,๐๐๐	๗๐๐,๐๐๐	๗๐๐,๐๐๐	มีฝายน้ำล้นจำนวน ๓ จุด	ประชาชนมีน้ำเพื่อการเกษตร	กองช่าง	
	-ก่อสร้างฝายน้ำล้นคลองห้วยหิน (ปลายคลองบางพระ) ม.๖	เพื่อให้ประชาชนมีน้ำเพื่อการเกษตร	จำนวน ๒ จุด	๒๐๐,๐๐๐	๒๐๐,๐๐๐	๒๐๐,๐๐๐	๒๐๐,๐๐๐	๒๐๐,๐๐๐	มีฝายน้ำล้นจำนวน ๒ จุด	ประชาชนมีน้ำเพื่อการเกษตร	กองช่าง	
	-ก่อสร้างฝายน้ำล้นคลองบางพระ ม. ๗	เพื่อให้ประชาชนมีน้ำเพื่อการเกษตร	จำนวน ๑ จุด	๘๐๐,๐๐๐	๘๐๐,๐๐๐	๘๐๐,๐๐๐	๘๐๐,๐๐๐	๘๐๐,๐๐๐	มีฝายน้ำล้นจำนวน ๑ จุด	ประชาชนมีน้ำเพื่อการเกษตร	กองช่าง	
	-ก่อสร้างฝายน้ำล้นคลองบางพระ ม. ๑๐	เพื่อให้ประชาชนมีน้ำเพื่อการเกษตร	จำนวน ๑ จุด	๙๕๐,๐๐๐	๙๕๐,๐๐๐	๙๕๐,๐๐๐	๙๕๐,๐๐๐	๙๕๐,๐๐๐	มีฝายน้ำล้นจำนวน ๑ จุด	ประชาชนมีน้ำเพื่อการเกษตร	กองช่าง	
	-ก่อสร้างอ่างเก็บน้ำขนาดเล็ก หมู่ ๑๑	เพื่อให้ประชาชนมีน้ำเพื่อการเกษตร	หมู่ที่ ๑๑	๓,๐๐๐,๐๐๐	๓,๐๐๐,๐๐๐	๓,๐๐๐,๐๐๐	๓,๐๐๐,๐๐๐	๓,๐๐๐,๐๐๐	มีอ่างน้ำประจำหมู่ที่ ๑๑	ประชาชนมีน้ำเพื่อการเกษตร	กองช่าง	
	๒๐.	ปรับปรุงฝายน้ำล้น -ปรับปรุงฝายน้ำล้น ม.๖	เพื่อให้ประชาชนมีน้ำเพื่อการเกษตร	หมู่ที่ ๖	๕๐,๐๐๐	๕๐,๐๐๐	๕๐,๐๐๐	๕๐,๐๐๐	๕๐,๐๐๐	มีฝายน้ำล้นจำนวน ๑ จุด	ประชาชนมีน้ำเพื่อการเกษตร	กองช่าง
		-ปรับปรุงฝายกั้นน้ำบริเวณห้วยสำท่า หมู่ที่ ๖	เพื่อให้ประชาชนมีน้ำเพื่อการเกษตร	หมู่ที่ ๖	๐	๐	๒๐๐,๐๐๐	๒๐๐,๐๐๐	๒๐๐,๐๐๐	มีฝายน้ำล้นจำนวน ๑๑ จุด	ประชาชนมีน้ำเพื่อการเกษตร	กองช่าง
-ปรับปรุงฝายน้ำล้น ม.๑๑		เพื่อให้ประชาชนมีน้ำเพื่อการเกษตร	หมู่ที่ ๑๑	๕๐,๐๐๐	๕๐,๐๐๐	๕๐,๐๐๐	๕๐,๐๐๐	๕๐,๐๐๐	มีฝายน้ำล้นจำนวน ๑๑ จุด	ประชาชนมีน้ำเพื่อการเกษตร	กองช่าง	

ที่	โครงการ	วัตถุประสงค์	เป้าหมาย(ผลผลิต ของโครงการ)	งบประมาณ					ตัวชี้วัด(KPI)	ผลที่คาดว่าจะได้รับ	หน่วยงาน รับผิดชอบหลัก
				๒๕๖๑ (บาท)	๒๕๖๒ (บาท)	๒๕๖๓ (บาท)	๒๕๖๔ (บาท)	๒๕๖๕ (บาท)			
๒๑.	โครงการก่อสร้างถังเก็บน้ำ คสล. ภายในตำบลวังมะปราง	เพื่อให้ประชาชนมีน้ำ เพื่อการอุปโภค บริโภค	ขนาด ๕X๑๐ เมตร	๓๐๐,๐๐๐	๓๐๐,๐๐๐	๓๐๐,๐๐๐	๓๐๐,๐๐๐	๓๐๐,๐๐๐	มีถังเก็บน้ำประจำตำบล	ประชาชนมีน้ำเพื่อ การเกษตร	กองช่าง
๒๒.	โครงการจัดซื้อและติดตั้ง เครื่องกรองน้ำสะอาด	เพื่อให้ประชาชนมีน้ำ เพื่อการบริโภค	จำนวน ๓ จุด	๗๕,๐๐๐	๗๕,๐๐๐	๗๕,๐๐๐	๗๕,๐๐๐	๗๕,๐๐๐	มีเครื่องกรองน้ำประจำ ตำบล	ประชาชนมีน้ำเพื่อ การบริโภค	กองช่าง
๒๓.	โครงการขุดบ่อน้ำตื้น	เพื่อให้ประชาชนมีน้ำ เพื่อการอุปโภค บริโภค	ขนาด Ø ๑.๐๐ X ๑๒.๐๐ ม.	๓๐๐,๐๐๐	๓๐๐,๐๐๐	๓๐๐,๐๐๐	๓๐๐,๐๐๐	๓๐๐,๐๐๐	มีบ่อน้ำ	ประชาชนมีน้ำเพื่อ การเกษตร	กองช่าง
๒๔.	ขุดสระน้ำในที่ดินสาธารณะ ประโยชน์ (นสล.) เนื้อที่ ๒๐ ไร่	เพื่อให้ประชาชนมีน้ำ เพื่อการบริโภคและ การเกษตร	หมู่ที่ ๗	๒,๐๐๐,๐๐๐	๒,๐๐๐,๐๐๐	๒,๐๐๐,๐๐๐	๒,๐๐๐,๐๐๐	๒,๐๐๐,๐๐๐	มีสระน้ำประจำหมู่ที่ ๗	ประชาชนมีน้ำเพื่อ การบริโภคและ การเกษตร	กองช่าง
๒๕.	อุดหนุนงบประมาณให้กับการ ไฟฟ้าส่วนภูมิภาคห้วยยอด เพื่อขยายเขตไฟฟ้า	เพื่อให้ประชาชนมี ไฟฟ้าใช้อย่างทั่วถึง	๓๕ คริวเรือน/ปี	๑๐๐,๐๐๐	๑๐๐,๐๐๐	๑๐๐,๐๐๐	๑๐๐,๐๐๐	๑๐๐,๐๐๐	คริวเรือนร้อยละ ๙๕ มี ไฟฟ้าใช้	ประชาชนมีไฟฟ้าใช้ อย่างทั่วถึง	กองช่าง
๒๖.	อุดหนุนการไฟฟ้าส่วนภูมิภาค อำเภอห้วยยอดเพื่อขยายเขต ไฟฟ้า	เพื่อแก้ไขปัญหา กระแสไฟตก	หมู่ที่ ๑ - หมู่ที่ ๑๑	๑๐๐,๐๐๐	๑๐๐,๐๐๐	๑๐๐,๐๐๐	๑๐๐,๐๐๐	๑๐๐,๐๐๐	คริวเรือนร้อยละ ๘๐ มี กระแสไฟฟ้าใช้	มีกระแสไฟฟ้า เพียงพอต่อการใช้ งาน	กองช่าง
๒๗.	จัดซื้ออุปกรณ์เพื่อความ ปลอดภัยบนท้องถนน	เพื่อให้เกิดความ ปลอดภัยในการใช้รถ ใช้ถนน	๑ ครั้ง	๓๐,๐๐๐	๓๐,๐๐๐	๓๐,๐๐๐	๓๐,๐๐๐	๓๐,๐๐๐	ร้อยละ ๘๐ ของ เส้นทางจราจรมี เครื่องหมายจราจร	ประชาชนมีความ ปลอดภัยมากขึ้น	สำนักงานปลัด/ กองช่าง
๒๘.	ปรับปรุงภูมิทัศน์สองข้างถนน ภายในหมู่บ้าน	เพื่อให้เกิดความ ปลอดภัยในการ สัญจรและมีความ สวยงามเป็นระเบียบ	ถนนทุกสายในตำบล วังมะปราง	๖๐,๐๐๐	๖๐,๐๐๐	๖๐,๐๐๐	๖๐,๐๐๐	๖๐,๐๐๐	ปรับปรุงภูมิทัศน์อย่าง น้อย ๒ ครั้งต่อปี	มีความปลอดภัยใน การสัญจรและมีความ สวยงามเป็นระเบียบ	สำนักงานปลัด/ กองช่าง
๒๙.	ติดตั้งอุปกรณ์เพิ่มความ ปลอดภัยบริเวณหน้าโรงเรียน ภายในตำบลวังมะปราง	เพื่อให้เกิดความ ปลอดภัยในการใช้รถ ใช้ถนน	๔ แห่ง	๑๐๐,๐๐๐	๑๐๐,๐๐๐	๑๐๐,๐๐๐	๑๐๐,๐๐๐	๑๐๐,๐๐๐	โรงเรียนจำนวน ๓ แห่ง ศูนย์พัฒนาเด็กเล็ก ๑ แห่งได้ติดตั้งอุปกรณ์ เพิ่มความปลอดภัย	มีความปลอดภัยใน การสัญจร	สำนักงานปลัด/ กองช่าง

ที่	โครงการ	วัตถุประสงค์	เป้าหมาย (ผลผลิตของ โครงการ)	งบประมาณ					ตัวชี้วัด(KPI)	ผลที่คาดว่าจะ ได้รับ	หน่วยงาน รับผิดชอบหลัก
				๒๕๖๑ (บาท)	๒๕๖๒ (บาท)	๒๕๖๓ (บาท)	๒๕๖๔ (บาท)	๒๕๖๕ (บาท)			
๓๐.	โครงการวางแผนและพัฒนาผังเมืองตำบลวังมะปราง - ตรวจสอบแนวเขตพื้นที่ อบต.วังมะปราง	เพื่อตรวจสอบอาณาเขตที่ชัดเจน และง่ายต่อการวางแผนพัฒนา	๑ ครั้ง	๕๐,๐๐๐	๕๐,๐๐๐	๕๐,๐๐๐	๕๐,๐๐๐	๕๐,๐๐๐	แผนที่แสดงอาณาเขต อบต.วังมะปราง	สามารถวางแผนพัฒนาได้อย่างมีประสิทธิภาพ	สำนักงานปลัด
	- จัดทำป้ายอาณาเขต อบต./ป้ายชื่อถนนภายในตำบลวังมะปราง	เพื่อบอกอาณาเขตของ อบต. และบอกชื่อถนนในพื้นที่ตำบล	ป้าย อบต. ๔ ป้าย ป้ายชื่อถนนทุกสาย	๑๐๐,๐๐๐	๑๐๐,๐๐๐	๑๐๐,๐๐๐	๑๐๐,๐๐๐	๑๐๐,๐๐๐	ป้ายแสดงอาณาเขตจำนวน ๔ ป้าย/ป้ายถนนจำนวน ๕๓ สาย	มีป้ายบอกอาณาเขตของอบต.	สำนักงานปลัด
	- ตรวจสอบพื้นที่ประเภทต่างๆ เช่น ที่สาธารณะ พื้นที่เกษตรกรรม ที่อยู่อาศัย ฯลฯ	เพื่อตรวจสอบอาณาเขตที่ชัดเจนและง่ายต่อการบริหารจัดการ	๑ ครั้ง	๕๐,๐๐๐	๕๐,๐๐๐	๕๐,๐๐๐	๕๐,๐๐๐	๕๐,๐๐๐	มีแผนที่แสดงอาณาเขตพื้นที่ประเภทร้อยละ ๘๐	สามารถวางแผนการบริหารจัดการให้ได้อย่างมีประสิทธิภาพ	สำนักงานปลัด

ยุทธศาสตร์จังหวัดที่ ๒ การเสริมสร้างความมั่นคงทางสังคม การพัฒนาคุณภาพชีวิตและศึกษาเรียนรู้อย่างมีคุณภาพ

ยุทธศาสตร์การพัฒนาของ อปท.ในเขตจังหวัด ยุทธศาสตร์ที่ ๒ ยุทธศาสตร์การพัฒนาด้านคุณภาพชีวิตและส่งเสริมการศึกษาเรียนรู้แบบองค์รวม

๒. ยุทธศาสตร์การพัฒนาด้านคุณภาพชีวิตและส่งเสริมการศึกษา

แผนงานงบกลาง

ที่	โครงการ	วัตถุประสงค์	เป้าหมาย(ผลผลิตของโครงการ)	งบประมาณ					ตัวชี้วัด(KPI)	ผลที่คาดว่าจะได้รับ	หน่วยงานรับผิดชอบหลัก
				๒๕๖๑ (บาท)	๒๕๖๒ (บาท)	๒๕๖๓ (บาท)	๒๕๖๔ (บาท)	๒๕๖๕ (บาท)			
๑.	โครงการพัฒนาคุณภาพชีวิตให้กับผู้ด้อยโอกาส (ผู้สูงอายุ คนพิการ ผู้ป่วยเอดส์ /ผู้ติดเชื้อ HIV และคนยากไร้) - สงเคราะห์คนพิการ ผู้สูงอายุ ผู้ป่วย/ผู้ติดเชื้อ HIV	เพื่อสงเคราะห์คนพิการ ผู้สูงอายุ ผู้ป่วย/ผู้ติดเชื้อ HIV	- คนพิการ ๑๐๓ คน - ผู้สูงอายุ ๖๒๕ คน - ผู้ป่วย/ผู้ติดเชื้อ ๕ คน	๕,๕๕๔,๘๐๐	๕,๕๕๔,๘๐๐	๕,๕๕๔,๘๐๐	๕,๕๕๔,๘๐๐	๕,๕๕๔,๘๐๐	ร้อยละ ๑๐๐ ของผู้มีสิทธิได้รับเบี้ยยังชีพ	คนพิการ ผู้สูงอายุ ผู้ป่วย/ผู้ติดเชื้อ HIV มีความเป็นอยู่ที่ดีขึ้น	สำนักงานปลัด / กองคลัง
	-สมทบกองทุนสวัสดิการชุมชนตำบลวังมะปราง	เพื่อให้ประชาชนในตำบลวังมะปรางมีคุณภาพชีวิตที่ดีขึ้น	หมู่ที่ ๑ - หมู่ที่ ๑๑	๑๐๐,๐๐๐	๑๐๐,๐๐๐	๑๐๐,๐๐๐	๑๐๐,๐๐๐	๑๐๐,๐๐๐	ร้อยละ ๘๐ ของกลุ่มเป้าหมายได้รับความช่วยเหลือ	ประชาชนมีคุณภาพชีวิตดีขึ้น	สำนักงานปลัด/ กองคลัง
	- สบทบงบประมาณเข้าระบบหลักประกันสุขภาพในระดับท้องถิ่นหรือพื้นที่	เพื่อสนับสนุนการดำเนินงานของกองทุนหลักประกันสุขภาพในระดับท้องถิ่นหรือพื้นที่	๑ ครั้ง	๑๒๐,๐๐๐	๑๓๐,๐๐๐	๑๔๐,๐๐๐	๑๕๐,๐๐๐	๑๕๐,๐๐๐	อบต.สมทบเงินตามหลักเกณฑ์ที่สปสข.กำหนด	กองทุนหลักประกันสุขภาพในระดับท้องถิ่นหรือพื้นที่สามารถดำเนินงานได้ตามวัตถุประสงค์	สำนักงานปลัด/กองคลัง
	ทุนการศึกษาสำหรับเด็กนักเรียน นักศึกษาและผู้ด้อยโอกาสของ อบต.วังมะปราง	เพื่อช่วยเหลือเด็กผู้ด้อยโอกาสในชุมชน	๒ คน/ปี	๕๐,๐๐๐	๕๐,๐๐๐	๕๐,๐๐๐	๕๐,๐๐๐	๕๐,๐๐๐	เด็กและเยาวชนที่ด้อยโอกาสได้ศึกษาต่อระดับปริญญาตรี จำนวน ๒ คน	เด็กผู้ด้อยโอกาสได้รับการบรรเทาความเดือดร้อน	สำนักงานปลัด

แผนงานบริหารงานทั่วไป

ที่	โครงการ	วัตถุประสงค์	เป้าหมาย (ผลผลิตของ โครงการ)	งบประมาณ					ตัวชี้วัด(KPI)	ผลที่คาดว่าจะ ได้รับ	หน่วยงาน รับผิดชอบหลัก
				๒๕๖๑ (บาท)	๒๕๖๒ (บาท)	๒๕๖๓ (บาท)	๒๕๖๔ (บาท)	๒๕๖๕ (บาท)			
๑.	โครงการประชาสัมพันธ์/ โฆษณา/เผยแพร่การ ดำเนินงานของ อบต. เช่น จัดทำวารสาร สื่อสิ่งพิมพ์ ป้าย ประชาสัมพันธ์ ฯลฯ	เพื่อเผยแพร่ผลการผล การดำเนินงานของ อบต.ให้ประชาชน ได้รับทราบ	๑ ครั้ง/ปี	๒๐,๐๐๐	๒๐,๐๐๐	๒๐,๐๐๐	๒๐,๐๐๐	๒๐,๐๐๐	ครัวเรือนร้อยละ ๘๐ รับทราบการ ดำเนินงานของ อบต.วังมะปราง	ประชาชนได้ รับทราบข้อมูล ข่าวสาร/ผลการ ดำเนินงานของ อบต.	สำนักงานปลัด
๒.	โครงการสำรวจข้อมูล/ความ คิดเห็นของประชาชน เช่น ประเมินความพึงพอใจของ ผู้รับบริการองค์การบริหารส่วน ตำบลวังมะปราง จัดเก็บ ข้อมูลพื้นฐานเพื่อจัดทำ แผนพัฒนา อบต. การติดตาม และประเมินผลการจัดบริการ สาธารณะของ อบต. ฯลฯ	เพื่อจะได้ทราบข้อมูล ที่จำเป็นต่อการ พัฒนาองค์การ บริหารส่วนตำบลวัง มะปราง	๑ ครั้ง	๒๐,๐๐๐	๒๐,๐๐๐	๒๐,๐๐๐	๒๐,๐๐๐	๒๐,๐๐๐	อบต.วังมะปรางมี ข้อมูลครบถ้วน เป็นปัจจุบัน	อบต.วังมะปรางมี ข้อมูลเพื่อนำมา ปรับปรุงการ ดำเนินงาน	สำนักงานปลัด
๓.	อบรมพัฒนาศักยภาพและ ศึกษาดูงาน เพื่อเพิ่ม ประสิทธิภาพของคณะ ผู้บริหาร สมาชิกสภา อบต. พนักงานส่วนตำบลและ พนักงานจ้างของ อบต.วัง มะปราง	เพื่อพัฒนาศักยภาพ ของบุคลากร ผู้นำ ท้องถิ่น	๑คน/๑ ครั้ง/ปี	๓๐๐,๐๐๐	๓๐๐,๐๐๐	๓๐๐,๐๐๐	๓๐๐,๐๐๐	๓๐๐,๐๐๐	ผู้บ ริ ห า ร / พนักงาน/ส.อบต. ได้ รับ ก า ร ฝึกอบรมอย่าง น้อยคนละ ๑ หลักสูตรต่อปี	บุคลากรของ อบต. มี ค ว า ม รู้ ความสามารถใน การปฏิบัติราชการ	สำนักงานปลัด
๔.	พัฒนาศักยภาพการดำเนินงาน ของศูนย์บูรณาการข้อมูล ข่าวสารของอบต.วังมะปราง โดยการปรับปรุงศูนย์ อินเทอร์เน็ตประจำตำบล ปรับปรุงศูนย์ข้อมูลข่าวสารฯ ประชาสัมพันธ์การจัดตั้งและ การให้บริการข้อมูลข่าวสาร ฯลฯ	เพื่อเพิ่มประสิทธิภาพ ในการให้บริการ ข้อมูลข่าวสารแก่ ประชาชน	๑ ศูนย์	๙๐,๐๐๐	๙๐,๐๐๐	๙๐,๐๐๐	๙๐,๐๐๐	๙๐,๐๐๐	ร้อยละ ๘๐ ของ ประชาชนที่มาใช้ บริการมีความพึง พอใจ	การให้บริการข้อมูล ข่าว ส า ร แก่ ป ร ะ ช า ช น มี ประสิทธิภาพมาก ขึ้น	สำนักงานปลัด/ กองคลัง/กองช่าง



แผนงานการศึกษา

ที่	โครงการ	วัตถุประสงค์	เป้าหมาย (ผลผลิตของ โครงการ)	งบประมาณ					ตัวชี้วัด(KPI)	ผลที่คาดว่าจะ ได้รับ	หน่วยงาน รับผิดชอบหลัก
				๒๕๖๑ (บาท)	๒๕๖๒ (บาท)	๒๕๖๓ (บาท)	๒๕๖๔ (บาท)	๒๕๖๕ (บาท)			
๑.	อุดหนุนโครงการอาหารกลางวันแก่สถานศึกษาภายในตำบลวังมะปราง	เพื่อส่งเสริมโภชนาการที่ดีให้แก่เด็กในสถานศึกษาภายในตำบลวังมะปราง	โรงเรียนสังกัด สพฐ. ๓ แห่ง	๑,๘๓๐,๐๐๐	๑,๘๔๐,๐๐๐	๑,๘๕๐,๐๐๐	๑,๘๖๐,๐๐๐	๑,๘๖๐,๐๐๐	ร้อยละ ๑๐๐ ของเด็กนักเรียนมีความสุขภาวะโภชนาการ	เด็ก ก ในสถานศึกษามีสุขภาพแข็งแรงและมีพัฒนาการสมวัย	สำนักงานปลัด/กองคลัง
๒.	ค่าใช้จ่ายในการบริหารสถานศึกษาของศูนย์พัฒนาเด็กเล็ก	เพื่อจ่ายเป็นค่าอาหารกลางวันสำหรับศูนย์พัฒนาเด็กเล็ก	ศพด.จำนวน ๒ แห่ง	๔๐๐,๐๐๐	๔๐๐,๐๐๐	๔๐๐,๐๐๐	๔๐๐,๐๐๐	๔๐๐,๐๐๐	ร้อยละ ๑๐๐ ของเด็กมีความสุขภาวะโภชนาการ	เด็ก ก ในสถานศึกษามีสุขภาพแข็งแรงและมีพัฒนาการสมวัย	สำนักงานปลัด/กองคลัง
๓.	จัดหาวัสดุ อุปกรณ์ ครุภัณฑ์ให้กับศูนย์พัฒนาเด็กเล็กและสถานศึกษาภายในตำบลวังมะปราง เช่น อุปกรณ์เครื่องใช้สำนักงาน โสตทัศนอุปกรณ์ สื่อการเรียนการสอน วัสดุงานบ้านงานครัว ฯลฯ	เพื่อให้สถานศึกษามีวัสดุอุปกรณ์ที่จำเป็นและเพียงพอแก่ความต้องการ	ศูนย์พัฒนาเด็กเล็กและสถานศึกษาภายในตำบลวังมะปราง	๑๐๐,๐๐๐	๑๐๐,๐๐๐	๑๐๐,๐๐๐	๑๐๐,๐๐๐	๑๐๐,๐๐๐	ความเพียงพอของวัสดุ อุปกรณ์ ครุภัณฑ์ของศพด. และสถานศึกษาภายในตำบลวังมะปราง	ศพด. และสถานศึกษามีวัสดุ อุปกรณ์ที่เพียงพอแก่ความต้องการ	สำนักงานปลัด
๔.	ส่งเสริม สนับสนุนการจัดการศึกษาในระบบ นอก ระบบ และการศึกษิตตามอัธยาศัยภายในตำบลวังมะปราง	เพื่อให้สถานศึกษาสามารถดำเนินกิจกรรมการศึกษาได้ตามวัตถุประสงค์	สถานศึกษาภายในตำบลวังมะปราง	๕๐,๐๐๐	๕๐,๐๐๐	๕๐,๐๐๐	๕๐,๐๐๐	๕๐,๐๐๐	ประชาชนร้อยละ ๘๐ เข้าถึงการศึกษาตามศักยภาพของตนเอง	สถานศึกษาจัดการศึกษาได้ตามวัตถุประสงค์	สำนักงานปลัด
๕	โครงการอบรมให้ความรู้ผู้ปกครองเด็กก่อนปฐมวัยของศูนย์พัฒนาเด็กเล็ก	เพื่อให้ความรู้แก่ผู้ปกครองเด็กศูนย์พัฒนาเด็กเล็ก	ผู้ปกครอง	๑๐,๐๐๐	๑๐,๐๐๐	๑๐,๐๐๐	๑๐,๐๐๐	๑๐,๐๐๐	ผู้ปกครองร้อยละ ๘๐ ได้รับความรู้และความเข้าใจมากยิ่งขึ้น	ผู้ปกครองมีความรู้ความเข้าใจมากยิ่งขึ้น	สำนักงานปลัด
๖.	สนับสนุนการดำเนินงานของศูนย์การเรียนรู้ชุมชนประจำตำบลวังมะปราง(กศน.ตำบลวังมะปราง)	เพื่อให้ศูนย์การเรียนรู้สามารถดำเนินงานได้ตามวัตถุประสงค์	๑ ศูนย์	๓๐,๐๐๐	๓๐,๐๐๐	๓๐,๐๐๐	๓๐,๐๐๐	๓๐,๐๐๐	กศน.ตำบลวังมะปรางสามารถดำเนินงานได้ตามเป้าหมาย	ประชาชนเข้าถึงการศึกษาและมีคุณภาพชีวิตดีขึ้น	สำนักงานปลัด

แผนงานการศึกษา

ที่	โครงการ	วัตถุประสงค์	เป้าหมาย (ผลผลิตของ โครงการ)	งบประมาณ					ตัวชี้วัด(KPI)	ผลที่คาดว่าจะ ได้รับ	หน่วยงาน รับผิดชอบหลัก
				๒๕๖๑ (บาท)	๒๕๖๒ (บาท)	๒๕๖๓ (บาท)	๒๕๖๔ (บาท)	๒๕๖๕ (บาท)			
๑.	โครงการอาหารเสริม(นม)แก่ สถานศึกษาภายในตำบลวัง มะปราง	เพื่อส่งเสริมโภชนาการที่ ดี ให้ แก่ เด็ก ใน สถานศึกษาภายในตำบล วังมะปราง	โรงเรียนสังกัด สพฐ. ๓ แห่ง	๙๕๐,๐๐๐	๙๕๐,๐๐๐	๙๕๐,๐๐๐	๙๕๐,๐๐๐	๙๕๐,๐๐๐	ร้อยละ ๑๐๐ ของ เด็กนักเรียนมีความสุข ภาวะโภชนาการ	เด็ก ก ใน สถานศึกษามี สุขภาพแข็งแรง และมีพัฒนาการ สมวัย	สำนักงานปลัด/ กองคลัง
๒.	โครงการจ้างบุคลากรครูสอน ภาษาต่างประเทศ	เพื่อจ่ายเป็น ค่าจ้าง บุ ค ล า ก ร ครู ส อ น ภาษาต่างประเทศ	โรงเรียนสังกัด สพฐ. ๓ แห่ง	๒๒๕,๐๐๐	๒๒๕,๐๐๐	๒๒๕,๐๐๐	๒๒๕,๐๐๐	๒๒๕,๐๐๐	เด็ก ได้ รับ ก าร ส่งเสริมในด้ว ภาษามากยิ่งขึ้น	เด็กมีพัฒนาการ สมวัย	สำนักงานปลัด/ กองคลัง

แผนงานสาธารณสุข

ที่	โครงการ	วัตถุประสงค์	เป้าหมาย (ผลผลิตของ โครงการ)	งบประมาณ					ตัวชี้วัด(KPI)	ผลที่คาดว่าจะ ได้รับ	หน่วยงาน รับผิดชอบหลัก
				๒๕๖๑ (บาท)	๒๕๖๒ (บาท)	๒๕๖๓ (บาท)	๒๕๖๔ (บาท)	๒๕๖๕ (บาท)			
๑.	โครงการสัตว์ปลอดโรค คนปลอดภัยจากโรคพิษ สุนัขบ้า ฯลฯ -จัดซื้อเวชภัณฑ์ และ ครุภัณฑ์ป้องกันโรคติดต่อ ทุกระดับ	เพื่อส่งเสริมสุขภาพ และ อนามัยของประชาชนในตำบล	๑ ครั้ง	๓๐,๐๐๐	๓๐,๐๐๐	๓๐,๐๐๐	๓๐,๐๐๐	๓๐,๐๐๐	ร้อยละ ๑๐๐ ของ ครัวเรือนปลอดภัยจาก โรคติดต่อ	สุขภาพและอนามัย ของคนในชุมชนดี ขึ้น	สำนักงานปลัด / กองคลัง
	-ฝึกอบรม/ให้ความรู้/ รณรงค์ให้รู้จักป้องกันและ ระงับโรคติดต่อ	เพื่อส่งเสริมสุขภาพ และ อนามัยของประชาชนในตำบล	๑ ครั้ง/ปี	๕๐,๐๐๐	๕๐,๐๐๐	๕๐,๐๐๐	๕๐,๐๐๐	๕๐,๐๐๐	ร้อยละ ๘๐ ของผู้เข้ารับ การอบรมสามารถดูแล ตนเองและป้องกันการ ติดโรคได้	สุขภาพและอนามัย ของคนในชุมชนดี ขึ้น	สำนักงานปลัด / กองคลัง
๒	การพัฒนางาน สาธารณสุขมูลฐานในเขต อบต.	เพื่อส่งเสริมสุขภาพ และ อนามัยของประชาชนในตำบล	๑ ครั้ง	๑๖๕,๐๐๐	๑๖๕,๐๐๐	๑๖๕,๐๐๐	๑๖๕,๐๐๐	๑๖๕,๐๐๐	อสม.ทั้ง ๑๑ หมู่บ้าน ได้รับเงินอุดหนุนทุก หมู่บ้าน	สุขภาพและอนามัย ของคนในชุมชนดี ขึ้น	สำนักงานปลัด
๓.	โครงการพระราชดำริด้าน สาธารณสุขฯลฯ	เพื่อให้คณะกรรมการหมู่บ้าน มีงบประมาณในการ ดำเนินการตามโครงการ พระราชดำริด้านสาธารณสุข ฯลฯ	หมู่ที่ ๑-๑๑	๒๒๐,๐๐๐	๒๒๐,๐๐๐	๒๒๐,๐๐๐	๒๒๐,๐๐๐	๒๒๐,๐๐๐	ประชาชนร้อยละ ๘๐ มี คุณภาพชีวิตที่ดีขึ้น	ประชาชนมีสุขภาพ อนามัยที่ดีขึ้น	สำนักงานปลัด

แผนงานสังคมสงเคราะห์

ที่	โครงการ	วัตถุประสงค์	เป้าหมาย (ผลผลิตของ โครงการ)	งบประมาณ					ตัวชี้วัด(KPI)	ผลที่คาดว่าจะ ได้รับ	หน่วยงาน รับผิดชอบหลัก
				๒๕๖๑ (บาท)	๒๕๖๒ (บาท)	๒๕๖๓ (บาท)	๒๕๖๔ (บาท)	๒๕๖๕ (บาท)			
๑.	-การให้การสงเคราะห์ราษฎรผู้มีภูมิลำเนาในพื้นที่ตำบลวังมะปรางที่ด้อยโอกาส ผู้ทุกข์ยาก ฯลฯ	เพื่อให้การสงเคราะห์ผู้ยากไร้ ผู้ด้อยโอกาส	๓๐ คน/ปี	๖๐,๐๐๐	๖๐,๐๐๐	๖๐,๐๐๐	๖๐,๐๐๐	๖๐,๐๐๐	ร้อยละ ๘๐ ของผู้ยากไร้ได้รับการช่วยเหลือ	พัฒนาคุณภาพชีวิตให้ดีขึ้น	สำนักงานปลัด/ กองช่าง
๒.	-สนับสนุนการซ่อมแซมและปรับปรุงบ้านผู้สูงอายุ คนพิการ ผู้ด้อยโอกาส	เพื่อให้ผู้สูงอายุมีบ้านที่มั่นคง แข็งแรง	๒ หลัง/ปี	๑๐๐,๐๐๐	๑๐๐,๐๐๐	๑๐๐,๐๐๐	๑๐๐,๐๐๐	๑๐๐,๐๐๐	จำนวนที่อยู่อาศัยที่ได้รับการซ่อมแซมต่อปี	ผู้สูงอายุมีบ้านที่มั่นคง แข็งแรง	สำนักงานปลัด/ กองช่าง
๓.	-โครงการอาสาสมัครดูแลผู้สูงอายุ/คนพิการที่บ้าน	เพื่อให้ผู้สูงอายุ/คนพิการได้รับการดูแลอย่างสม่ำเสมอ	๑๒ ครั้ง/คน/ปี	๓๐,๐๐๐	๓๐,๐๐๐	๓๐,๐๐๐	๓๐,๐๐๐	๓๐,๐๐๐	ร้อยละ ๘๐ ของผู้สูงอายุ/คนพิการได้รับการดูแลจาก อพส.	ผู้สูงอายุ/คนพิการได้รับการดูแลอย่างสม่ำเสมอ	สำนักงานปลัด/ กองช่าง

แผนงานเคหะและชุมชน

ที่	โครงการ	วัตถุประสงค์	เป้าหมาย (ผลผลิตของ โครงการ)	งบประมาณ					ตัวชี้วัด(KPI)	ผลที่คาดว่าจะ ได้รับ	หน่วยงาน รับผิดชอบหลัก
				๒๕๖๑ (บาท)	๒๕๖๒ (บาท)	๒๕๖๓ (บาท)	๒๕๖๔ (บาท)	๒๕๖๕ (บาท)			
๑.	ปรับปรุง / ต่อเติมศูนย์พัฒนาเด็กเล็กพร้อมปรับปรุงภูมิทัศน์โดยรอบ เช่น ตกแต่งภายใน ซ่อมแซมรั้ว ปรับปรุงห้องเรียน ก่อสร้างห้องน้ำ ฯลฯ	เพื่อพัฒนาศูนย์เด็กเล็กให้ได้มาตรฐาน	ศพด.จำนวน ๒ แห่ง	๑๐๐,๐๐๐	๑๐๐,๐๐๐	๑๐๐,๐๐๐	๑๐๐,๐๐๐	๑๐๐,๐๐๐	ศ พ ด . ผ่าน เกณฑ์ ตาม มาตรฐานที่กำหนด	ศูนย์พัฒนาเด็กเล็กมีมาตรฐาน	กองช่าง
๒.	ปรับปรุงภูมิทัศน์รอบสระน้ำเพื่อเป็นสถานที่ออกกำลังกาย	เพื่อให้ประชาชนมีสถานที่ออกกำลังกายเพิ่มขึ้น	หมู่ที่ ๑ - หมู่ที่ ๑๑	๑๐๐,๐๐๐	๑๐๐,๐๐๐	๑๐๐,๐๐๐	๑๐๐,๐๐๐	๑๐๐,๐๐๐	มีสถานที่ออกกำลังกายรอบสระน้ำ	ประชาชนมีสถานที่ออกกำลังกายมากขึ้น	กองช่าง
๓.	โครงการก่อสร้างห้องน้ำสาธารณะ	เพื่อให้ประชาชนมีห้องน้ำที่ถูกต้องลักษณะใช้ในที่สาธารณะ	๒ แห่ง	๔๐๐,๐๐๐	๔๐๐,๐๐๐	๔๐๐,๐๐๐	๔๐๐,๐๐๐	๔๐๐,๐๐๐	มีห้องน้ำสาธารณะ ๒ แห่ง แห่งละ ๑๐ ห้อง	ประชาชนมีห้องน้ำที่ถูกต้องลักษณะใช้ในที่สาธารณะ	กองช่าง
๔.	ปรับปรุง ซ่อมแซมอาคารเอนกประสงค์เพื่อจัดตั้งเป็นศูนย์การเรียนรู้ชุมชนประจำตำบลวังมะปราง(กศน.ตำบลวังมะปราง)	เพื่อเป็นแหล่งศึกษาเรียนรู้แก่ประชาชนในตำบลวังมะปราง	๑ ศูนย์	๕๐,๐๐๐	๕๐,๐๐๐	๕๐,๐๐๐	๕๐,๐๐๐	๕๐,๐๐๐	ศูนย์การเรียนรู้ประจำตำบล (กศน.ตำบลวังมะปราง) สามารถทำการเรียนการสอนได้	ประชาชนในตำบลมีสถานที่ค้นคว้าหาข้อมูล/ความรู้ต่างๆ	กองช่าง
๕.	ปรับปรุง / ขยายเขต / เชื่อมระบบเสียงตามสายของหมู่บ้านภายในตำบลวังมะปราง รวมทั้งซ่อมแซมบำรุงรักษาอุปกรณ์เสียงตามสายให้ใช้งานได้อยู่เสมอ	เพื่อเผยแพร่ข้อมูลข่าวสารให้ประชาชนได้รับทราบ	๑ ครั้ง/ปี	๕๐,๐๐๐	๕๐,๐๐๐	๕๐,๐๐๐	๕๐,๐๐๐	๕๐,๐๐๐	ร้อยละ ๖๐ ของระบบเสียงตามสายใช้ได้ตามปกติ	ประชาชนได้รับข้อมูลข่าวสารที่รวดเร็ว	กองช่าง
๖.	ปรับปรุงอาคารเอนกประสงค์ของหมู่บ้านในตำบลวังมะปราง	เพื่อเผยแพร่ข้อมูลข่าวสารให้ประชาชนได้รับทราบ	หมู่ที่ ๑ - หมู่ที่ ๑๑	๕๐,๐๐๐	๕๐,๐๐๐	๕๐,๐๐๐	๕๐,๐๐๐	๕๐,๐๐๐	ร้อยละ ๑๐๐ ของอาคารเอนกประสงค์ของหมู่บ้านใช้งานได้	ประชาชนได้รับข้อมูลข่าวสารที่รวดเร็ว	กองช่าง
๗.	โครงการก่อสร้างป้ายบอกทางบริเวณทางเข้าที่ทำการ อบต.วังมะปราง	เพื่อให้ทราบที่ตั้งสำนักงาน	ป้าย ๑ ป้าย	๒๐๐,๐๐๐	๒๐๐,๐๐๐	๒๐๐,๐๐๐	๒๐๐,๐๐๐	๒๐๐,๐๐๐	ร้อยละ ๑๐๐ ของประชาชนได้รับทราบ	ประชาชนได้ทราบเส้นทาง	กองช่าง

แผนงานเคหะและชุมชน

ที่	โครงการ	วัตถุประสงค์	เป้าหมาย (ผลผลิตของ โครงการ)	งบประมาณ					ตัวชี้วัด(KPI)	ผลที่คาดว่าจะ ได้รับ	หน่วยงาน รับผิดชอบหลัก
				๒๕๖๑ (บาท)	๒๕๖๒ (บาท)	๒๕๖๓ (บาท)	๒๕๖๔ (บาท)	๒๕๖๕ (บาท)			
๘.	ก่อสร้างลานกีฬา/ สวนสาธารณะ/สวน สุขภาพ	เพื่อให้ประชาชนมี สถานที่ออกกำลังกาย และพักผ่อนหย่อนใจ	๒ แห่ง	๒๐๐,๐๐๐	๒๐๐,๐๐๐	๒๐๐,๐๐๐	๒๐๐,๐๐๐	๒๐๐,๐๐๐	มี ลาน กีฬา / สวนสาธารณะ/สวน สุขภาพเพิ่มขึ้น ๒ แห่ง	ประชาชน มี สถานที่ออกกำลังกาย และพักผ่อน หย่อนใจ	กองช่าง
๙.	ก่อสร้าง/ปรับปรุงสนาม กีฬาให้ได้มาตรฐาน	เพื่อให้ประชาชนมี สถานที่ออกกำลังกาย	ก. ๔๐ ม. ย. ๘๐ ม.	๑๐๐,๐๐๐	๑๐๐,๐๐๐	๑๐๐,๐๐๐	๑๐๐,๐๐๐	๑๐๐,๐๐๐	สนามกีฬาภายในตำบล วังมะปรางได้มาตรฐาน	ประชาชน มี สถานที่ออกกำลังกาย	กองช่าง
๑๐.	ศูนย์บริการนักท่องเที่ยว และศูนย์อัครลักษณ์ตำบล วังมะปรางเพื่อการ ท่องเที่ยว	เพื่อให้มีอาคารรองรับ นักท่องเที่ยว	๑ หลัง/ปี	๔๐,๐๐๐,๐๐๐	๔๐,๐๐๐,๐๐๐	๔๐,๐๐๐,๐๐๐	๔๐,๐๐๐,๐๐๐	๔๐,๐๐๐,๐๐๐	มี ศูนย์ บ ริ ก า ร นัก ท่อง เที่ย ว และ ศูนย์อัครลักษณ์	มีนักท่องเที่ยวมา ใช้บริการเพิ่มมาก ขึ้นและสามารถ ร อ ง รั บ นักท่องเที่ยว	กองช่าง

แผนงานสร้างความเข้มแข็งของชุมชน

ที่	โครงการ	วัตถุประสงค์	เป้าหมาย (ผลผลิตของ โครงการ)	งบประมาณ					ตัวชี้วัด(KPI)	ผลที่คาดว่าจะได้รับ	หน่วยงาน รับผิดชอบหลัก
				๒๕๖๑ (บาท)	๒๕๖๒ (บาท)	๒๕๖๓ (บาท)	๒๕๖๔ (บาท)	๒๕๖๕ (บาท)			
๑.	โครงการส่งเสริมสุขภาพทางจิตใจผู้สูงอายุ	เพื่อให้ผู้สูงอายุมีสุขภาพที่ดีทั้งร่างกายจิตใจ	หมู่ที่ ๑-๑๑	๓๐,๐๐๐	๓๐,๐๐๐	๓๐,๐๐๐	๓๐,๐๐๐	๓๐,๐๐๐	ร้อยละ ๘๐ ของผู้สูงอายุมีสุขภาพที่ดี	ผู้สูงอายุมีร่างกายแข็งแรง สุขภาพจิตดี	สำนักงานปลัด/ กองคลัง
๒.	โครงการสนับสนุนกิจกรรมกลุ่มสตรี ผู้สูงอายุและคนพิการ	เพื่อให้กลุ่มสตรี ผู้สูงอายุ และ คน พิ การ ได้ร่วมกิจกรรมต่างๆ	หมู่ที่ ๑-๑๑	๖๐,๐๐๐	๖๐,๐๐๐	๖๐,๐๐๐	๖๐,๐๐๐	๖๐,๐๐๐	ร้อยละ ๘๐ ของสตรี ผู้สูงอายุ คนพิการ ได้เข้าร่วมกิจกรรมต่างๆ	สตรี ผู้สูงอายุ คน พิการ ได้ร่วมกิจกรรมต่างๆ	สำนักงานปลัด
๓.	โครงการส่งเสริมสุขภาพทางจิตใจผู้พิการ	เพื่อให้คนพิการมีสุขภาพที่ดีทั้งร่างกาย/จิตใจ	หมู่ที่ ๑-๑๑	๒๐,๐๐๐	๒๐,๐๐๐	๒๐,๐๐๐	๒๐,๐๐๐	๒๐,๐๐๐	ร้อยละ ๘๐ ของคน พิการมีสุขภาพที่ดี	คนพิการมีร่างกายแข็งแรง สุขภาพจิตดี	สำนักงานปลัด/ กองคลัง
๔.	กิจกรรมรณรงค์ลดอุบัติเหตุทางถนน	เพื่อให้เกิดความสงบเรียบร้อยในตำบลวังมะปราง	๒ ครั้ง/ปี	๓๐,๐๐๐	๓๐,๐๐๐	๓๐,๐๐๐	๓๐,๐๐๐	๓๐,๐๐๐	ลดการเกิดอุบัติเหตุทางถนน	เกิด ความ สงบ เรียบร้อยในตำบลวังมะปราง	สำนักงานปลัด
๕.	โครงการอบรม/ทบทวนให้ อปพร.ตำบลวังมะปราง	เพื่อให้เกิดความสงบเรียบร้อยในตำบลวังมะปราง	๓๐ คน	๓๐,๐๐๐	๓๐,๐๐๐	๓๐,๐๐๐	๓๐,๐๐๐	๓๐,๐๐๐	อปพร.ได้รับการฝึกทบทวนอย่างน้อย ๑ ครั้งต่อปี	เกิด ความ สงบ เรียบร้อยในตำบลวังมะปราง	สำนักงานปลัด
๖.	จัดหาวัสดุ อุปกรณ์ ครุภัณฑ์ที่จำเป็นต่อการรักษาความปลอดภัยในชีวิตและทรัพย์สินของประชาชน	เพื่อให้สมาชิก อปพร.มีวัสดุ อุปกรณ์ เครื่องมือในการปฏิบัติงาน	๑ ครั้ง/ปี	๑๐๐,๐๐๐	๑๐๐,๐๐๐	๑๐๐,๐๐๐	๑๐๐,๐๐๐	๑๐๐,๐๐๐	สมาชิก อปพร.มีอุปกรณ์ที่จำเป็นต่อการปฏิบัติงานอย่างเพียงพอ	สมาชิก อปพร.มีเครื่องมือในการปฏิบัติงาน	สำนักงานปลัด
๗.	โครงการพัฒนาศักยภาพขององค์กรภาคประชาชนในตำบลวังมะปราง เช่น สภาเด็กและเยาวชน สภาวัฒนธรรม เครือข่าย อพม. เป็นต้น	เพื่อพัฒนาศักยภาพและเพิ่มประสิทธิภาพขององค์กร/กลุ่มต่างๆ ในตำบลวังมะปราง	๑ ครั้ง/ปี	๒๐,๐๐๐	๒๐,๐๐๐	๒๐,๐๐๐	๒๐,๐๐๐	๒๐,๐๐๐	องค์กรภาคประชาชนได้รับการพัฒนา ศักยภาพอย่างน้อย ๑ ครั้งต่อปี	การดำเนินงานของ องค์กร ต่างๆ มี ประสิทธิภาพ	สำนักงานปลัด
๘.	โครงการฝึกอบรมให้ความรู้เกี่ยวกับโทษยาเสพติด	เพื่อให้เยาวชน และ ประชาชนรู้โทษภัยของยาเสพติด	๕๐ คน	๒๐,๐๐๐	๒๐,๐๐๐	๒๐,๐๐๐	๒๐,๐๐๐	๒๐,๐๐๐	ร้อยละ ๘๕ ของเยาวชน ที่ผ่านการอบรมทางไกล ยาเสพติด	เยา ว ช น แ ล ะ ประชาชนทางไกลยาเสพติด	สำนักงานปลัด
๙.	ติดตั้งบอร์ดประชาสัมพันธ์ประจำหมู่บ้าน	เพื่อเผยแพร่ข้อมูลข่าวสารให้ประชาชนได้รับทราบ	หมู่ที่ ๑ - หมู่ที่ ๑๑	๕๕,๐๐๐	๕๕,๐๐๐	๕๕,๐๐๐	๕๕,๐๐๐	๕๕,๐๐๐	มีบอร์ดประชาสัมพันธ์ประจำหมู่บ้าน	ประชาชนได้รับข้อมูลข่าวสารที่รวดเร็ว	สำนักงานปลัด
๑๐.	อุดหนุนศูนย์พัฒนาครอบครัวตำบลวังมะปราง	เพื่อ สนับสนุน การดำเนินงานของศูนย์พัฒนาครอบครัวในชุมชน	๑ ครั้ง/ปี	๒๐,๐๐๐	๒๐,๐๐๐	๒๐,๐๐๐	๒๐,๐๐๐	๒๐,๐๐๐	ศูนย์พัฒนาครอบครัวสามารถดำเนินงานได้ตามวัตถุประสงค์	ครอบครัวในตำบลวังมะปรางมีความอบอุ่น	สำนักงานปลัด

แผนงานการศาสนา วัฒนธรรมและนันทนาการ

ที่	โครงการ	วัตถุประสงค์	เป้าหมาย (ผลผลิตของ โครงการ)	งบประมาณ					ตัวชี้วัด(KPI)	ผลที่คาดว่าจะ ได้รับ	หน่วยงาน รับผิดชอบหลัก
				๒๕๖๑ (บาท)	๒๕๖๒ (บาท)	๒๕๖๓ (บาท)	๒๕๖๔ (บาท)	๒๕๖๕ (บาท)			
๑.	โครงการส่งเสริม/สนับสนุนการ ออกกำลังกาย/เล่นกีฬา/ นันทนาการ ให้กับเด็ก เยาวชน และประชาชนทั่วไปของตำบลวัง มะปราง -ฝึกอบรมให้ความรู้เรื่องกีฬา	เพื่อ ให้ เยาวชน ประชาชนมีความรู้ในด้าน กีฬา	หมู่ที่ ๑-๑๑	๓๐,๐๐๐	๓๐,๐๐๐	๓๐,๐๐๐	๓๐,๐๐๐	๓๐,๐๐๐	เยาวชนมีความรู้ ทักษะ ในด้านกีฬามากยิ่งขึ้น	เยาวชนมีร่างกายที่ แข็งแรง สมบูรณ์	สำนักงานปลัด/ กองคลัง
	- โครงการจัดส่งนักกีฬา เยาวชน ประชาชนตำบลวังมะปรางเข้า แข่งขันที่หน่วยงานอื่นๆ จัด	เพื่อให้เยาวชน ประชาชน ออกกำลังกายอย่าง สม่ำเสมอ	หมู่ที่ ๑-๑๑	๖๐,๐๐๐	๖๐,๐๐๐	๖๐,๐๐๐	๖๐,๐๐๐	๖๐,๐๐๐	อ บ ต . เข้า ร ่วม ก า ร แข่งขันกีฬาอย่างน้อย ๒ ครั้งต่อปี	เยาวชนประชาชน ออกกำลังกายอย่าง สม่ำเสมอ	สำนักงานปลัด
	-สนับสนุนการดำเนินงานของศูนย์ ส่งเสริมศิลปะแม่ไม้มวยไทย ประจำตำบลวังมะปราง	เพื่อส่งเสริมให้เด็กและ เยาวชนออกกำลังกาย ห่างไกลยาเสพติด	๑ ค่าย	๒๐,๐๐๐	๒๐,๐๐๐	๒๐,๐๐๐	๒๐,๐๐๐	๒๐,๐๐๐	ศูนย์ส่งเสริมศิลปะแม่ไม้มวยไทยดำเนินงานได้ ตามวัตถุประสงค์	เด็กและเยาวชนใช้ เวลาว่างให้เป็น ประโยชน์ ห่างไกล ยาเสพติด	สำนักงานปลัด
	โครงการแข่งขันกีฬาตำบลวัง มะปรางคัพ	เพื่อส่งเสริมให้ประชาชน ออกกำลังกาย	๑ ครั้ง	๒๐๐,๐๐๐	๒๐๐,๐๐๐	๒๐๐,๐๐๐	๒๐๐,๐๐๐	๒๐๐,๐๐๐	ร้อยละ ๙๕ ของ ประชาชนออกกำลังกาย อย่างสม่ำเสมอ	ปัญหา ยาเสพติด ลดลง ประชาชนมี สุขภาพแข็งแรง	สำนักงานปลัด



ยุทธศาสตร์จังหวัดที่ ๔ พัฒนาการบริหารจัดการภาครัฐให้มีประสิทธิภาพ

ยุทธศาสตร์การพัฒนาของ อปท.ในเขตจังหวัด ยุทธศาสตร์ที่ ๓ ยุทธศาสตร์การพัฒนาและส่งเสริมการมีส่วนร่วมของประชาชนสู่ระดับฐานราก

๓. ยุทธศาสตร์การพัฒนาและส่งเสริมการมีส่วนร่วมของประชาชน

แผนงานงบกลาง

ที่	โครงการ	วัตถุประสงค์	เป้าหมาย (ผลผลิตของ โครงการ)	งบประมาณ					ตัวชี้วัด(KPI)	ผลที่คาดว่าจะ ได้รับ	หน่วยงาน รับผิดชอบหลัก
				๒๕๖๑ (บาท)	๒๕๖๒ (บาท)	๒๕๖๓ (บาท)	๒๕๖๔ (บาท)	๒๕๖๕ (บาท)			
๑.	เงินสมทบกองทุนบำเหน็จ บำนาญข้าราชการส่วนท้องถิ่น (กบท.)	เพื่อจ่ายเป็นเงินสมทบ กองทุนบำเหน็จบำนาญ ข้าราชการส่วนท้องถิ่น	ข้าราชการ/ ลูกจ้างประจำ	๑๕๐,๐๐๐	๑๕๐,๐๐๐	๑๕๐,๐๐๐	๑๕๐,๐๐๐	๑๕๐,๐๐๐	สมทบกองทุนบำเหน็จ บำนาญข้าราชการส่วน ท้องถิ่น (กบท.)	ข้าราชการ ลูกจ้างประจำ ได้รับสิทธิรับ เงินบำเหน็จ/ บำนาญหลังวัย เกษียณอายุ	สำนักงานปลัด / กองคลัง/กองช่าง

แผนงานบริหารงานทั่วไป

ที่	โครงการ	วัตถุประสงค์	เป้าหมาย (ผลผลิตของ โครงการ)	งบประมาณ					ตัวชี้วัด(KPI)	ผลที่คาดว่าจะ ได้รับ	หน่วยงาน รับผิดชอบหลัก
				๒๕๖๑ (บาท)	๒๕๖๒ (บาท)	๒๕๖๓ (บาท)	๒๕๖๔ (บาท)	๒๕๖๕ (บาท)			
๑.	ค่าใช้จ่ายในการเลือกตั้งและ รณรงค์ให้ประชาชนใช้สิทธิ เลือกตั้ง	เพื่อส่งเสริมการปกครอง ตามระบอบประชาธิปไตย	หมู่ที่ ๑-หมู่ที่ ๑๑	๒๐,๐๐๐	๒๐,๐๐๐	๒๐,๐๐๐	๒๐,๐๐๐	๒๐,๐๐๐	ผู้มีสิทธิเลือกตั้งใช้สิทธิ เลือกตั้งไม่น้อยกว่าร้อยละ ๘๐	ประชาชนมีส่วนร่วม ร่วม ตาม สิ ท ธิ หน้าที่	สำนักงานปลัด
๒.	ฝึกอบรมความมั่นคงและ ความปลอดภัย เช่น อปพร. , หนึ่งตำบลหนึ่งทีมกู้ภัย เป็น ต้น	เพื่อให้เกิดความสงบ เรียบร้อยในตำบลวัง มะปราง	๑ ครั้ง	๕๐,๐๐๐	๕๐,๐๐๐	๕๐,๐๐๐	๕๐,๐๐๐	๕๐,๐๐๐	ทุกองค์กรได้รับการอบรม อย่างน้อยปีละ ๑ หลักสูตร	อบต.วังมะปรางมี ควา ม สง บ เรียบร้อย	สำนักงานปลัด
๓.	ติดตั้งกล้องวงจรปิดในจุดที่ ล่อแหลม	เพื่อให้เกิดความสงบ เรียบร้อยในตำบลวัง มะปราง	จำนวน ๘ จุด	๙๘๘,๐๐๐	๙๘๘,๐๐๐	๙๘๘,๐๐๐	๙๘๘,๐๐๐	๙๘๘,๐๐๐	มีกล้องวงจรปิดในพื้นที่ ตำบลวังมะปราง จำนวน ๘ จุด	ประชาชนมีความ ปลอดภัยในชีวิต และทรัพย์สิน	สำนักงานปลัด
๔.	ซ่อมแซม บำรุงรักษา ทรัพย์สินของ อบต.วัง มะปรางให้อยู่ในสภาพที่ใช้ งานอยู่เสมอ	เพื่อดูแลรักษาทรัพย์สิน ของอบต.ให้ใช้งานได้อยู่ เสมอ	วัสดุ ครุภัณฑ์ ทุกประเภทของ อบต.	๓๒๐,๐๐๐	๓๒๐,๐๐๐	๓๒๐,๐๐๐	๓๒๐,๐๐๐	๓๒๐,๐๐๐	ทรัพย์สินของ อบต.ร้อยละ ๑๐๐ ใช้งานได้ตามปกติ	อบต.วังมะปราง ปฏิบัติงานได้ อ ย่ า ง มี ประสิทธิภาพ ประสิทธิผล	สำนักงานปลัด
๕.	โครงการเพิ่มประสิทธิภาพ การบริหารงานของอบต.วัง มะปราง -ปรับปรุงระบบแผนที่ภาษี และทะเบียนทรัพย์สิน	เพื่อจัดทำฐานข้อมูลทาง เศรษฐกิจของ อบต.	๑ ครั้ง	๕๐,๐๐๐	๕๐,๐๐๐	๕๐,๐๐๐	๕๐,๐๐๐	๕๐,๐๐๐	แผนที่ภาษีและทะเบียน ทรัพย์สิน	อบต.มีข้อมูลเพื่อ จัด ท า ฐาน ค่านวนภาษี	สำนักงานปลัด/ กองคลัง
	- จัดซื้อ วัสดุ อุปกรณ์ ครุภัณฑ์ตามความจำเป็นและ เหมาะสม	เพื่อพัฒนาระบบการ บริหารงาน ให้ มี ประสิทธิภาพ	ตลอด ปีงบประมาณ	๑๐๐,๐๐๐	๑๐๐,๐๐๐	๑๐๐,๐๐๐	๑๐๐,๐๐๐	๑๐๐,๐๐๐	อบ ต. มี วัสดุ อุปกรณ์ ครุภัณฑ์ที่เพียงพอต่อการ ปฏิบัติงาน	ระ บ บ ก า ร บริหารงาน มี ประสิทธิภาพ	สำนักงานปลัด / กองคลัง/กองช่าง
๖.	โครงการจัดตั้งศูนย์เหลือผู้ ประสบสาธารณภัย	เพื่อช่วยเหลือประชาชนผู้ ประสบสาธารณภัย	๑ ศูนย์	๕๐,๐๐๐	๕๐,๐๐๐	๕๐,๐๐๐	๕๐,๐๐๐	๕๐,๐๐๐	ร้อยละ ๑๐๐ ของผู้ประสบ สาธาณ ภัย ได้ รับ การ เยียวยาและฟื้นฟู	ประชาชนได้รับ การบรรเทาความ เดือดร้อน	สำนักงานปลัด
๗.	โครงการศูนย์ปฏิบัติการร่วม ในการช่วยเหลือประชาชน ขององค์กรปกครองส่วน ท้องถิ่น	เพื่อพัฒนาศูนย์ปฏิบัติการ ร่วมในการช่วยเหลือ ประชาชนขององค์กร ปกครองส่วนท้องถิ่น	๑ ศูนย์	๓๕,๐๐๐	๓๕,๐๐๐	๓๕,๐๐๐	๓๕,๐๐๐	๓๕,๐๐๐	อปท.ในเขตอำเภอวังวิเศษ สามารถใช้บริการจากศูนย์ ปฏิบัติการร่วมในการ ช่วยเหลือประชาชน	ศูนย์ปฏิบัติการ ร่วมมี ประสิทธิภาพ	สำนักงานปลัด

แผนงานเคหะและชุมชน

ที่	โครงการ	วัตถุประสงค์	เป้าหมาย (ผลผลิตของ โครงการ)	งบประมาณ					ตัวชี้วัด(KPI)	ผลที่คาดว่าจะ ได้รับ	หน่วยงาน รับผิดชอบหลัก
				๒๕๖๑ (บาท)	๒๕๖๒ (บาท)	๒๕๖๓ (บาท)	๒๕๖๔ (บาท)	๒๕๖๕ (บาท)			
๑.	ปรับปรุง/ต่อเติมที่ทำการ อบต./ปรับปรุงภูมิทัศน์ โดยรอบที่ทำการอบต.	เพื่อให้มีสถานที่ปฏิบัติ ราชการที่ได้มาตรฐาน	๑ ครั้ง	๑๐๐,๐๐๐	๑๐๐,๐๐๐	๑๐๐,๐๐๐	๑๐๐,๐๐๐	๑๐๐,๐๐๐	พื้นที่ใช้สอยเพียงพอต่อการ ปฏิบัติหน้าที่และมีความเป็น ระเบียบ	อบต.มีสถานที่ ปฏิบัติราชการที่ ได้มาตรฐาน	กองช่าง
๒.	สนับสนุนน้ำมันเชื้อเพลิง เครื่องจักรกล	เพื่อสนับสนุนการ ดำเนินงานของ อบต.ใน การปฏิบัติราชการ	ตลอด ปีงบประมาณ	๒๐๐,๐๐๐	๒๐๐,๐๐๐	๒๐๐,๐๐๐	๒๐๐,๐๐๐	๒๐๐,๐๐๐	ร้อยละ ๘๐ ของถนนลูกรัง ในตำบลวังมะปรางได้รับการ ปรับปรุง ซ่อมแซม	เพื่อให้การปฏิบัติ ราชการสำเร็จไป ได้ด้วยดี	กองช่าง
๓.	ซ่อมแซม บำรุงรักษา ทรัพย์สินของ อบต.วัง มะปรางให้อยู่ในสภาพที่ใช้ งานอยู่เสมอ	เพื่อดูแลรักษาทรัพย์สิน ของอบต.ให้ใช้งานได้อยู่ เสมอ	วัสดุ ครุภัณฑ์ ทุกประเภทของ อบต.	๑๐๐,๐๐๐	๑๐๐,๐๐๐	๑๐๐,๐๐๐	๑๐๐,๐๐๐	๑๐๐,๐๐๐	ทรัพย์สินของ อบต.ร้อยละ ๑๐๐ ใช้งานได้ตามปกติ	อบต.วังมะปราง ปฏิบัติงานได้ อย่าง มี ประสิทธิภาพ ประสิทธิผล	กองช่าง
	- จัดซื้อวัสดุ อุปกรณ์ ครุภัณฑ์ตามความจำเป็นและ เหมาะสม	เพื่อพัฒนาระบบการ บริหารงาน ให้ มี ประสิทธิภาพ	ตลอด ปีงบประมาณ	๑๐๐,๐๐๐	๑๐๐,๐๐๐	๑๐๐,๐๐๐	๑๐๐,๐๐๐	๑๐๐,๐๐๐	อบต.มีวัสดุ อุปกรณ์ ครุภัณฑ์ที่เพียงพอต่อการ ปฏิบัติงาน	ระบบการ บริหารงาน มี ประสิทธิภาพ	กองช่าง
๔.	โครงการเงินชดเชยงาน ก่อสร้าง (ค่า K)	เพื่อช่วยเหลือผู้ประกอบการ อาชีพงานก่อสร้าง	ตลอด ปีงบประมาณ	๒๐,๐๐๐	๒๐,๐๐๐	๒๐,๐๐๐	๒๐,๐๐๐	๒๐,๐๐๐	ร้อยละ ๑๐๐ ของ ผู้ประกอบการได้รับการ ช่วยเหลือ	การทำงาน มี ประสิทธิภาพ	กองช่าง
๕.	โครงการปรับปรุงป้าย ประชาสัมพันธ์ข้อมูล ข่าวสาร	เพื่อประชาสัมพันธ์ข้อมูล ข่าวสาร อบต.	ม.๙	๑๐๐,๐๐๐	๑๐๐,๐๐๐	๑๐๐,๐๐๐	๑๐๐,๐๐๐	๑๐๐,๐๐๐	ร้อยละ ๑๐๐ ของประชาชน ได้รับทราบข้อมูลข่าวสาร ของ อบต.	ระบบการ บริหารงาน มี ประสิทธิภาพ	กองช่าง

แผนงานสร้างความเข้มแข็งของชุมชน

ที่	โครงการ	วัตถุประสงค์	เป้าหมาย(ผลผลิต ของโครงการ)	งบประมาณ					ตัวชี้วัด(KPI)	ผลที่คาดว่าจะได้รับ	หน่วยงาน รับผิดชอบหลัก
				๒๕๖๑ (บาท)	๒๕๖๒ (บาท)	๒๕๖๓ (บาท)	๒๕๖๔ (บาท)	๒๕๖๕ (บาท)			
๑.	โครงการส่งเสริมการมีส่วนร่วมของประชาชน - กิจกรรมจัดเวทีประชาคมระดับหมู่บ้าน ตำบล และเครือข่ายประชาชน	เพื่อพัฒนาให้เกิดความเข้มแข็งในชุมชน	หมู่ที่ ๑-หมู่ที่ ๑๑	๓๐,๐๐๐	๓๐,๐๐๐	๓๐,๐๐๐	๓๐,๐๐๐	๓๐,๐๐๐	ร้อยละ ๕๐ ของครัวเรือนเข้าร่วมการประชาคม	ชุมชน ตำบล ว่างมะปรางมีความเข้มแข็ง	สำนักงานปลัด
	- โครงการจัดเวทีประชาคมระดับหมู่บ้านหรือระดับตำบล	เพื่อให้แต่ละชุมชนมีแนวทางในการพัฒนาเป็นของตนเอง	หมู่ที่ ๑-หมู่ที่ ๑๑	๑๐,๐๐๐	๑๐,๐๐๐	๑๐,๐๐๐	๑๐,๐๐๐	๑๐,๐๐๐	ทั้ง ๑๑ หมู่บ้านมีแผนชุมชน	เพื่อสร้างความเข้มแข็งให้ชุมชน	สำนักงานปลัด
๒.	โครงการ อบรม.วังมะปรางเคลื่อนที่	เพื่อพบปะ แลกเปลี่ยนความคิดเห็นระหว่างหน่วยงานและองค์กรประชาชน	หมู่ที่ ๑-หมู่ที่ ๑๑	๒๐,๐๐๐	๒๐,๐๐๐	๒๐,๐๐๐	๒๐,๐๐๐	๒๐,๐๐๐	จัดกิจกรรมเดือนละ ๑ ครั้ง	ได้รับทราบข้อมูลต่างๆ และประชาชนได้รับบริการจากอบต.	สำนักงานปลัด/ กองคลัง / กองช่าง

ยุทธศาสตร์จังหวัดที่ ๓ การบริหารจัดการทรัพยากรธรรมชาติและสิ่งแวดล้อมอย่างเหมาะสมกับชุมชน/พื้นที่ และมีความยั่งยืนในอนาคต

ยุทธศาสตร์การพัฒนาของ อปท.ในเขตจังหวัด ยุทธศาสตร์ที่ ๔ ยุทธศาสตร์การพัฒนาด้านการอนุรักษ์พลังงานและการจัดการทรัพยากรธรรมชาติและสิ่งแวดล้อมอย่างยั่งยืน

๔. ยุทธศาสตร์การพัฒนาด้านการอนุรักษ์ทรัพยากรธรรมชาติและสิ่งแวดล้อมควบคู่การส่งเสริมการท่องเที่ยว

แผนงานเคหะและชุมชน

ที่	โครงการ	วัตถุประสงค์	เป้าหมาย (ผลผลิตของ โครงการ)	งบประมาณ					ตัวชี้วัด(KPI)	ผลที่คาดว่าจะ ได้รับ	หน่วยงาน รับผิดชอบหลัก
				๒๕๖๑ (บาท)	๒๕๖๒ (บาท)	๒๕๖๓ (บาท)	๒๕๖๔ (บาท)	๒๕๖๕ (บาท)			
๑.	โครงการพัฒนาแหล่ง ท่องเที่ยววังผาเมฆ(ควน ซีลิม) หมู่ ๗	เพื่อส่งเสริมการท่องเที่ยว เชิงอนุรักษ์	๑ ครั้ง	๕๐๐,๐๐๐	๕๐๐,๐๐๐	๕๐๐,๐๐๐	๕๐๐,๐๐๐	๕๐๐,๐๐๐	มีนักท่องเที่ยวมาใช้ บริการเพิ่มขึ้นร้อยละ ๑๕	มีสถานที่ท่องเที่ยว ในตำบล	กองช่าง
๒.	ปรับภูมิทัศน์รอบห้วย อินทนิลเพื่อเป็นสถานที่ พักผ่อน	เพื่อให้ประชาชนมีสถานที่ พักผ่อนหย่อนใจ	หมู่ที่ ๓	๑๐๐,๐๐๐	๑๐๐,๐๐๐	๑๐๐,๐๐๐	๑๐๐,๐๐๐	๑๐๐,๐๐๐	ปรับปรุงถนน / ก่อสร้างศาลา/มี เครื่องออกกำลังกาย	ประชาชนมีสถานที่ พักผ่อนหย่อนใจ	กองช่าง
๓.	พัฒนาป่ารุกมูล หมู่ ๒ เป็น แหล่งท่องเที่ยว โดยการจัด ทางเดินศึกษาธรรมชาติ	เพื่อส่งเสริมให้เกิด สิ่งแวดล้อมที่ดีและให้ ประชาชนมีรายได้เพิ่มขึ้น จากการท่องเที่ยวเชิง อนุรักษ์	ก. ๒ ม. ย. ๓,๐๐๐ ม.	๓,๐๐๐,๐๐๐	๓,๐๐๐,๐๐๐	๓,๐๐๐,๐๐๐	๓,๐๐๐,๐๐๐	๓,๐๐๐,๐๐๐	ร้อยละ ๕๐ ของป่า ชุมชนได้รับการ พัฒนาให้เป็นแหล่ง ท่องเที่ยวเชิงอนุรักษ์	ป่าชุมชนได้รับการ ฟื้นฟู และ ประชาชนมีรายได้ เพิ่มมากขึ้น	กองช่าง

แผนงานสร้างความเข้มแข็งของชุมชน

ที่	โครงการ	วัตถุประสงค์	เป้าหมาย (ผลผลิตของ โครงการ)	งบประมาณ					ตัวชี้วัด(KPI)	ผลที่คาดว่าจะได้รับ	หน่วยงาน รับผิดชอบหลัก
				๒๕๖๑ (บาท)	๒๕๖๒ (บาท)	๒๕๖๓ (บาท)	๒๕๖๔ (บาท)	๒๕๖๕ (บาท)			
๑.	ส่งเสริม/สนับสนุนการดำเนินงานตามแนวพระราชดำริ/พระราชเสาวนีย์ - สนับสนุนการปลูกต้นไม้ตามแนวพระราชเสาวนีย์	เพื่อให้เกิดสิ่งแวดล้อมที่ดี และ ส น อ ง พระราชดำริ	๑๐,๐๐๐ ต้น	๓๐,๐๐๐	๓๐,๐๐๐	๓๐,๐๐๐	๓๐,๐๐๐	๓๐,๐๐๐	จัดกิจกรรมปลูกต้นไม้ปีละ ๒ ครั้ง ครั้งละไม่น้อยกว่า ๑๐,๐๐๐ ต้น	เกิดสิ่งแวดล้อมที่ดีและได้สนองพระราชดำริ	สำนักงานปลัด
	-ฝึกอบรมเยาวชนและราษฎรเพื่อปลูกจิตสำนึกให้หวงแหนทรัพยากรธรรมชาติและสิ่งแวดล้อม	เพื่อส่งเสริมให้เยาวชนและราษฎรหวงแหนทรัพยากรธรรมชาติและสิ่งแวดล้อม	หมู่ที่ ๑- หมู่ที่ ๑๑	๓๐,๐๐๐	๓๐,๐๐๐	๓๐,๐๐๐	๓๐,๐๐๐	๓๐,๐๐๐	ร้อยละ ๘๕ ของผู้ผ่านการอบรมมีจิตสำนึกอนุรักษ์ทรัพยากรธรรมชาติและสิ่งแวดล้อม	ทรัพยากรธรรมชาติและสิ่งแวดล้อมมีความอุดมสมบูรณ์อย่างยั่งยืน	สำนักงานปลัด
๒.	โครงการอนุรักษ์ทรัพยากรธรรมชาติและสิ่งแวดล้อม - โครงการอนุรักษ์และฟื้นฟูแหล่งน้ำป่าชุมชนภายในตำบลวังมะปราง เช่น ปลูกต้นไม้ ก่อสร้างแนวเขตป่าชุมชน ที่สาธารณะ จัดหน่วยเฝ้าระวังดูแล ฯลฯ	เพื่ออนุรักษ์และป้องกันการบุกรุกพื้นที่ป่า	๑ ครั้ง	๓๐,๐๐๐	๓๐,๐๐๐	๓๐,๐๐๐	๓๐,๐๐๐	๓๐,๐๐๐	ป่าชุมชน ๘ แห่งของตำบลมีความอุดมสมบูรณ์	สามารถรักษาพื้นที่ป่าไม่ให้มีการบุกรุกเพิ่มขึ้น	สำนักงานปลัด
	-โครงการอนุรักษ์พันธุกรรมพืชอันเนื่องมาจากพระราชดำริฯ	เพื่ออนุรักษ์พันธุ์พืชท้องถิ่นในป่าชุมชน	๓ แห่ง	๓๐,๐๐๐	๓๐,๐๐๐	๓๐,๐๐๐	๓๐,๐๐๐	๓๐,๐๐๐	ป่าชุมชนอย่างน้อย ๓ แห่งจัดทำทะเบียนพันธุ์กรรมพืช	พรรณไม้ประจำถิ่นมีความอุดมสมบูรณ์ เกิดความหลากหลายทางชีวภาพ	สำนักงานปลัด
๓.	โครงการพัฒนาแหล่งท่องเที่ยวทางธรรมชาติ - โครงการพัฒนาป่าชุมชนภายในตำบลวังมะปราง ควบคู่การส่งเสริมการท่องเที่ยว ปลูกต้นไม้ ปลูกพืชสมุนไพร จัดทำทางเดินเพื่อศึกษาธรรมชาติ ฯลฯ	เพื่อส่งเสริมให้เกิดสิ่งแวดล้อมที่ดีและให้ประชาชนมีรายได้เพิ่มขึ้นจากการท่องเที่ยวเชิงอนุรักษ์	หมู่ที่ ๑ - หมู่ที่ ๑๑	๖๐,๐๐๐	๖๐,๐๐๐	๖๐,๐๐๐	๖๐,๐๐๐	๖๐,๐๐๐	ร้อยละ ๕๐ ของป่าชุมชนได้รับการพัฒนาให้เป็นแหล่งท่องเที่ยวเชิงอนุรักษ์	ป่าชุมชนได้รับการฟื้นฟูและประชาชนมีรายได้เพิ่มมากขึ้น	สำนักงานปลัด

ที่	โครงการ	วัตถุประสงค์	เป้าหมาย (ผลผลิตของ โครงการ)	งบประมาณ					ตัวชี้วัด(KPI)	ผลที่คาดว่าจะได้รับ	หน่วยงาน รับผิดชอบหลัก
				๒๕๖๑ (บาท)	๒๕๖๒ (บาท)	๒๕๖๓ (บาท)	๒๕๖๔ (บาท)	๒๕๖๕ (บาท)			
๔.	โครงการบริหารจัดการและ กำจัดขยะอย่างเป็นระบบ เช่น รณรงค์ให้ประชาชน รู้จักแยกขยะ จัดตั้งธนาคาร ขยะ จัดหาที่ทิ้งขยะ จัดทำ บริการเก็บขยะ ฯลฯ	เพื่อกำจัดขยะมูลฝอย ภายใน ตำบลวัง มะปรางอย่างครบ วงจรและเป็นมิตรกับ สิ่งแวดล้อม	หมู่ที่ ๑ - หมู่ที่ ๑๑	๖๐,๐๐๐	๖๐,๐๐๐	๖๐,๐๐๐	๖๐,๐๐๐	๖๐,๐๐๐	ร้อยละ ๗๐ ของ ครัวเรือนกำจัดขยะ อย่างถูกวิธี	สามารถกำจัดขยะได้ อย่างมีประสิทธิภาพ	สำนักงานปลัด

ยุทธศาสตร์จังหวัดที่ ๒ การเสริมสร้างความมั่นคงทางสังคม พัฒนาคุณภาพชีวิตและการศึกษาเรียนรู้อย่างมีคุณภาพ

ยุทธศาสตร์การพัฒนาของ อปท. ในเขตจังหวัด ยุทธศาสตร์ที่ ๕ ยุทธศาสตร์การพัฒนาด้านการอนุรักษ์และส่งเสริมประเพณี วัฒนธรรม และภูมิปัญญาท้องถิ่น

๕. ยุทธศาสตร์การพัฒนาด้านอนุรักษ์และส่งเสริมประเพณี วัฒนธรรม และภูมิปัญญาท้องถิ่น

แผนงานเคหะและชุมชน

ที่	โครงการ	วัตถุประสงค์	เป้าหมาย (ผลผลิตของ โครงการ)	งบประมาณ					ตัวชี้วัด(KPI)	ผลที่คาดว่าจะได้รับ	หน่วยงาน รับผิดชอบหลัก
				๒๕๖๑ (บาท)	๒๕๖๒ (บาท)	๒๕๖๓ (บาท)	๒๕๖๔ (บาท)	๒๕๖๕ (บาท)			
๑.	ปรับปรุงที่สาธารณะเพื่อ จัดงานประเพณีของตำบล วังมะปราง	เพื่อให้มีสถานที่จัดงานตาม ประเพณีที่ดิงามของตำบล วังมะปราง	๑ แห่ง	๑๐๐,๐๐๐	๑๐๐,๐๐๐	๑๐๐,๐๐๐	๑๐๐,๐๐๐	๑๐๐,๐๐๐	อบต.มีสถานที่จัดงาน ประเพณี	มีสถานที่จัดประเพณีที่ ดิงาม ของ ตำบล วัง มะปราง	กองช่าง
๒.	โครงการบูรณะ ซ่อมแซมศาสนสถาน ภายในตำบลวังมะปราง เช่น ปรับปรุงศาลาการ เปรียญ ซ่อมแซมเมรุ	เพื่อให้ประชาชนมีสถานที่ ประกอบศาสนกิจ	๑ ครั้ง/ปี	๒๐๐,๐๐๐	๒๐๐,๐๐๐	๒๐๐,๐๐๐	๒๐๐,๐๐๐	๒๐๐,๐๐๐	ศาสนสถานในตำบล ได้รับการปรับปรุง ซ่อมแซม	ประชาชนมีสถานที่ ประกอบศาสนกิจ	กองช่าง



แผนงานสร้างความเข้มแข็งของชุมชน

ที่	โครงการ	วัตถุประสงค์	เป้าหมาย (ผลผลิตของ โครงการ)	งบประมาณ					ตัวชี้วัด(KPI)	ผลที่คาดว่าจะได้รับ	หน่วยงาน รับผิดชอบหลัก
				๒๕๖๑ (บาท)	๒๕๖๒ (บาท)	๒๕๖๓ (บาท)	๒๕๖๔ (บาท)	๒๕๖๕ (บาท)			
๑.	ค่าใช้จ่ายในการส่งเสริม การพัฒนาทักษะ สติปัญญาเด็ก (วันเด็กแห่งชาติ)	เพื่อจ่ายเป็นค่าใช้จ่ายในการจัดกิจกรรมในการส่งเสริมการพัฒนาทักษะ และสติปัญญา	๑ ครั้ง/ปี	๕๐,๐๐๐	๕๐,๐๐๐	๕๐,๐๐๐	๕๐,๐๐๐	๕๐,๐๐๐	เด็กได้รับการพัฒนาทักษะ และสติปัญญา	เด็ก และเยาวชน ได้รับการพัฒนาทักษะ และสติปัญญา	สำนักงานปลัด
๒.	โครงการส่งเสริม ทำนุ บำรุง ศาสนา - กิจกรรมเข้าค่ายคุณธรรม สร้างเสริมคุณธรรมให้แก่เด็ก หรือเยาวชน	เพื่อส่งเสริมให้ประชาชนทุกเพศ ทุกวัย เข้าใจหลักธรรมคำสอนของพุทธศาสนา	๑ ครั้ง	๓๐,๐๐๐	๓๐,๐๐๐	๓๐,๐๐๐	๓๐,๐๐๐	๓๐,๐๐๐	ร้อยละ ๘๐ ผู้เข้ารับการอบรมสามารถนำหลักธรรมคำสอนไปใช้ใน ชีวิตประจำวันได้	เด็ก เยาวชน และประชาชนมีคุณธรรม จริยธรรม	สำนักงานปลัด

แผนงานการศาสนา วัฒนธรรมและนันทนาการ

ที่	โครงการ	วัตถุประสงค์	เป้าหมาย (ผลผลิตของ โครงการ)	งบประมาณ					ตัวชี้วัด(KPI)	ผลที่คาดว่าจะได้รับ	หน่วยงาน รับผิดชอบหลัก
				๒๕๖๑ (บาท)	๒๕๖๒ (บาท)	๒๕๖๓ (บาท)	๒๕๖๔ (บาท)	๒๕๖๕ (บาท)			
๑.	ค่าใช้จ่ายในการส่งเสริม สืบสานประเพณีไทย	เพื่อจ่ายเป็นค่าดำเนินการ จัดกิจกรรมในการส่งเสริม ประเพณี เช่น งานลอย กระทง ฯลฯ	๑ ครั้ง/ปี	๖๕,๐๐๐	๖๕,๐๐๐	๖๕,๐๐๐	๖๕,๐๐๐	๖๕,๐๐๐	กิจกรรมวันลอยกระทง	ได้อนุรักษ์และสืบสาน วัฒนธรรมและประเพณี อันดีงาม	สำนักงานปลัด
๒.	ส่งเสริม/สนับสนุนการ ดำเนินงาน ของกลุ่ม อนุรักษ์คลองยาวและกลุ่ม อนุรักษ์ศิลปะ ประเพณี วัฒนธรรมอื่นๆ	เพื่ออนุรักษ์และส่งเสริม การดำเนินงานของกลุ่ม คลองยาวและกลุ่มอื่นๆ	๑ ครั้ง/ปี	๒๐,๐๐๐	๒๐,๐๐๐	๒๐,๐๐๐	๒๐,๐๐๐	๒๐,๐๐๐	ร้อยละ ๖๐ ของกลุ่ม อนุรักษ์วัฒนธรรมในตำบล วังมะปรางได้รับสนับสนุน	อนุรักษ์และส่งเสริมการ ดำเนินงาน ของกลุ่ม คลองยาวและกลุ่มอื่นๆ	สำนักงานปลัด
๓.	โครงการส่งเสริม ทำนุ บำรุงศาสนา -การจัดกิจกรรมเนื่องในวัน สำคัญทางศาสนา	เพื่อทำนุ บำรุงศาสนา และส่งเสริมให้ประชาชน ใกล้ชิดศาสนาของตน	ตลอด ปีงบประมาณ	๓๐,๐๐๐	๓๐,๐๐๐	๓๐,๐๐๐	๓๐,๐๐๐	๓๐,๐๐๐	ร้อยละ ๘๕ ของประชาชน เข้าร่วม กิจกรรม ทาง ศาสนา	ทำนุ บำรุงศาสนา และ ส่งเสริมให้ประชาชน ใกล้ชิดศาสนาของตน	สำนักงานปลัด
	- อดหนุนวัดทุ่งหลวงหรือ/ และวัดวังมะปราง(วัดน้ำ ฉ่ำ)จัดทำเรือพระ	เพื่ออนุรักษ์ ประเพณี สำคัญ ทางศาสนา ใน เทศกาลออกพรรษา	๑ ครั้ง/ปี	๓๐,๐๐๐	๓๐,๐๐๐	๓๐,๐๐๐	๓๐,๐๐๐	๓๐,๐๐๐	วัดทุ่งหลวง/วัดวังมะปราง ได้รับงบประมาณเพื่อทำ เรือพระ	ประชาชนเห็นคุณค่า ของประเพณีลากพระ	สำนักงานปลัด
๔.	โครงการอนุรักษ์ และ ส่งเสริมภูมิปัญญาท้องถิ่น	เพื่ออนุรักษ์และส่งเสริม ภูมิปัญญาท้องถิ่นแขนง ต่างๆ ให้อยู่คู่ตำบลวัง มะปราง	องค์ความรู้ภูมิ ปัญญาท้องถิ่น ตำบลวังมะปราง	๕๐,๐๐๐	๕๐,๐๐๐	๕๐,๐๐๐	๕๐,๐๐๐	๕๐,๐๐๐	มีการจัดการองค์ความรู้ ภูมิปัญญาท้องถิ่น	ภูมิปัญญาท้องถิ่นได้รับ การสืบทอดต่อให้คนรุ่น หลัง	สำนักงานปลัด

ยุทธศาสตร์จังหวัดที่ ๒ การเสริมสร้างความมั่นคงทางสังคม พัฒนาคุณภาพชีวิตและการศึกษาเรียนรู้อย่างมีคุณภาพ  
 ยุทธศาสตร์การพัฒนาของ อปท.ในเขตจังหวัด ยุทธศาสตร์ที่ ๖ ยุทธศาสตร์การพัฒนาด้านการอยู่ดีมีสุขของท้องถิ่น  
 ๖. ยุทธศาสตร์การพัฒนาด้านการอยู่ดีมีสุขของประชาชน  
 แผนงานเคหะและชุมชน

ที่	โครงการ	วัตถุประสงค์	เป้าหมาย (ผลผลิตของ โครงการ)	งบประมาณ					ตัวชี้วัด (KPI)	ผลที่คาดว่าจะได้รับ	หน่วยงาน รับผิดชอบหลัก
				๒๕๖๑ (บาท)	๒๕๖๒ (บาท)	๒๕๖๓ (บาท)	๒๕๖๔ (บาท)	๒๕๖๕ (บาท)			
๑.	โครงการปรับปรุง/ต่อเติม อาคารศูนย์ส่งเสริมผลิตภัณฑ์ ท้องถิ่น ประจำ ตำบล ว่าง มะพร้าว	เพื่อจัดหาวัสดุ อุปกรณ์ ครุภัณฑ์ตามความจำเป็น ให้กับอาคารศูนย์ส่งเสริม ผลิตภัณฑ์ท้องถิ่น	๑ ศูนย์	๕๐,๐๐๐	๕๐,๐๐๐	๕๐,๐๐๐	๕๐,๐๐๐	๕๐,๐๐๐	อาคารศูนย์ส่งเสริมมี วัสดุ อุปกรณ์ ครุภัณฑ์ที่เพียงพอต่อ การดำเนินงาน	กลุ่มอาชีพมีความ เข้มแข็ง	กองช่าง

แผนงานสร้างความเข้มแข็งของชุมชน

ที่	โครงการ	วัตถุประสงค์	เป้าหมาย (ผลผลิตของ โครงการ)	งบประมาณ					ตัวชี้วัด (KPI)	ผลที่คาดว่าจะ ได้รับ	หน่วยงาน รับผิดชอบหลัก
				๒๕๖๑ (บาท)	๒๕๖๒ (บาท)	๒๕๖๓ (บาท)	๒๕๖๔ (บาท)	๒๕๖๕ (บาท)			
๑.	โครงการจ้างนักศึกษา ทำงานช่วงปิดเรียน	เพื่อให้ นักศึกษามีคุณภาพ ชีวิตที่ดีขึ้นและมีรายได้	๑ ครั้ง	๑๕,๐๐๐	๑๕,๐๐๐	๑๕,๐๐๐	๑๕,๐๐๐	๑๕,๐๐๐	ร้อยละ ๘๐ ของครัวเรือน มีรายได้เพียงพอต่อการยัง ชีพ	ป ระ ช า ช น มี คุณภาพชีวิตดีขึ้น	สำนักงานปลัด
๒.	การจัดอบรม/ส่งเสริม ประสิทธิภาพกลุ่มอาชีพ	เพื่อสร้างความเข้มแข็ง และเพิ่มช่องทางการ ประกอบอาชีพ	๑๑ หมู่บ้าน	๕๐,๐๐๐	๕๐,๐๐๐	๕๐,๐๐๐	๕๐,๐๐๐	๕๐,๐๐๐	ร้อยละ ๕๐ ของกลุ่ม อาชีพได้รับการฝึกอบรม	ก ลุ่ ม มี ค ว า ม เข้มแข็งและสมาชิก มีอาชีพเสริม	สำนักงานปลัด
๓.	โครงการส่งเสริมการนำหลัก ปรัชญาของเศรษฐกิจ พอเพียงมาใช้ใน ชีวิตประจำวัน	เพื่อให้ ประชาชนลด รายจ่าย เพิ่มรายได้ใน ครัวเรือน	๑๑ หมู่บ้าน	๖๐,๐๐๐	๖๐,๐๐๐	๖๐,๐๐๐	๖๐,๐๐๐	๖๐,๐๐๐	ร้อยละ ๘๐ ของครัวเรือน นำหลักปรัชญาเศรษฐกิจ พอเพียงมาใช้	ป ระ ช า ช น มี คุณภาพชีวิตดีขึ้น	สำนักงานปลัด
๔.	จัดตั้งจุดรวบรวม/รับซื้อ สินค้า พืชผลทางการเกษตร	เพื่อให้ประชาชนมีจุด รวบรวม/รับซื้อสินค้า ทางการเกษตรเพิ่มรายได้	๑ จุด	๑๐,๐๐๐	๑๐,๐๐๐	๑๐,๐๐๐	๑๐,๐๐๐	๑๐,๐๐๐	ร้อยละ ๘๐ ของครัวเรือน นำหลักปรัชญาเศรษฐกิจ พอเพียงมาใช้	ป ระ ช า ช น มี คุณภาพชีวิตดีขึ้น	สำนักงานปลัด
๕.	โครงการส่งเสริมให้เกษตรกร ดำเนิน รอยตามแนว พระราชดำริ - ส่งเสริมการประกอบอาชีพ เกษตรกรรมตามแนวคิด เกษตรทฤษฎีใหม่ และ เศรษฐกิจพอเพียง	เพื่อส่งเสริมให้เกษตรกรมี คุณภาพชีวิตที่ดีขึ้น	หมู่ที่ ๑ - หมู่ ที่ ๑๑	๑๐๐,๐๐๐	๑๐๐,๐๐๐	๑๐๐,๐๐๐	๑๐๐,๐๐๐	๑๐๐,๐๐๐	ร้อยละ ๗๕ ของเกษตรกร มีรายได้มั่นคง	เกษตรกรมีคุณภาพ ชีวิตที่ดีขึ้น	สำนักงานปลัด
๖.	โครงการเพิ่มผลผลิตทาง การเกษตร -จัดตั้งธนาคารปุ๋ยของตำบล วังมะปราง	เพื่อให้เกษตรกรเข้าถึง ปัจจัยการผลิตต้นทุนต่ำ	๑ แห่ง	๑๐๐,๐๐๐	๑๐๐,๐๐๐	๑๐๐,๐๐๐	๑๐๐,๐๐๐	๑๐๐,๐๐๐	ร้อยละ ๖๐ ของเกษตรกร ได้ใช้ปุ๋ยดีมีคุณภาพ ราคา ย่อมเยา	เกษตรกรมีรายได้ เพิ่มมากขึ้น	สำนักงานปลัด
๗.	ศูนย์ส่งเสริมและถ่ายทอด เทคโนโลยีการเกษตรประจำ ตำบล	เพื่อให้การดำเนินงานของ ศูนย์ฯบรรลุวัตถุประสงค์ อย่างมีประสิทธิภาพ	๑ ครั้ง/ปี	๑๐,๐๐๐	๑๐,๐๐๐	๑๐,๐๐๐	๑๐,๐๐๐	๑๐,๐๐๐	ศูนย์ถ่ายทอดจัดกิจกรรม ให้ความรู้เกษตรกร	ศูนย์ถ่ายทอดฯ ดำเนินงานได้ตาม วัตถุประสงค์และมี ประสิทธิภาพ	สำนักงานปลัด

รายละเอียดโครงการพัฒนา  
แผนพัฒนาท้องถิ่น(พ.ศ.๒๕๖๑ - ๒๕๖๕)  
สำหรับโครงการที่เกินศักยภาพขององค์กรปกครองส่วนท้องถิ่น  
องค์การบริหารส่วนตำบลวังมะปราง อำเภอวังวิเศษ จังหวัดตรัง

ยุทธศาสตร์จังหวัดที่ ๑ การสร้างฐานเศรษฐกิจของจังหวัด (ด้านเกษตรกรรม อุตสาหกรรม และการท่องเที่ยว) ที่มั่นคงและมีเสถียรภาพ  
ยุทธศาสตร์การพัฒนาของ อปท.ในเขตจังหวัด ยุทธศาสตร์ที่ ๑ ยุทธศาสตร์การพัฒนาด้านโครงสร้างพื้นฐานควบคู่การท่องเที่ยวเชิงอนุรักษ์

๑. ยุทธศาสตร์การพัฒนาด้านโครงสร้างพื้นฐาน

๑.๑ แผนงานเคหะและชุมชน

ที่	โครงการ	วัตถุประสงค์	เป้าหมาย (ผลผลิตของ โครงการ)	งบประมาณ					ตัวชี้วัด(KPI)	ผลที่คาดว่าจะได้รับ	หน่วยงาน รับผิดชอบหลัก
				๒๕๖๑ (บาท)	๒๕๖๒ (บาท)	๒๕๖๓ (บาท)	๒๕๖๔ (บาท)	๒๕๖๕ (บาท)			
๑.	ก่อสร้างถนนลาดยางสายหน้าบ้าน ผู้ใหญ่ทวีทรัพย์ หมู่ที่ ๒ ตำบล วังมะปราง จรดถนน สปก.-เชื่อมต่อ หมู่ที่ ๗ ตำบลวังมะปรางเหนือ	เพื่อให้ประชาชนมี เส้นทางคมนาคมที่ สะดวก	ก. ๖ ม. ย.๒,๒๗๐ ม.	๘,๖๒๖,๐๐๐					ร้อยละ ๕๐ ของ จำนวนระยะทาง ทั้งหมดมีมาตรฐาน	ประชาชนมีเส้นทาง คมนาคมที่สะดวก	กองช่าง
๒.	ก่อสร้างถนนลาดยางสายบ้านออก หมู่ที่ ๓ ตำบลวังมะปราง จรดหมู่ที่ ๔ เชื่อมต่อหมู่ที่ ๑๘ ตำบลเขาวิเศษ	เพื่อให้ประชาชนมี เส้นทางคมนาคมที่ สะดวก	ก. ๖ ม. ย.๒,๐๐๐ ม.	๗,๖๐๐,๐๐๐					ร้อยละ ๕๐ ของ จำนวนระยะทาง ทั้งหมดมีมาตรฐาน	ประชาชนมีเส้นทาง คมนาคมที่สะดวก	กองช่าง
๓.	ก่อสร้างถนนลาดยางสายบางพระ หมู่ ที่ ๓ ,๑๐ ตำบลวังมะปราง เชื่อมกับ หมู่ที่ ๕ บ้านหนองใหญ่ ตำบลกะลาเส	เพื่อให้ประชาชนมี เส้นทางคมนาคมที่ สะดวก	ก. ๖ ม. ย.๑,๑๙๕ ม.	๔,๕๔๑,๐๐๐					ร้อยละ ๕๐ ของ จำนวนระยะทาง ทั้งหมดมีมาตรฐาน	ประชาชนมีเส้นทาง คมนาคมที่สะดวก	กองช่าง
๔.	ก่อสร้างถนนลาดยางสายในควน ทุ่งยาว หมู่ที่ ๗ ตำบลวังมะปราง – จรดวังผาเมฆ เชื่อมต่อตำบลป้อหิน	เพื่อให้ประชาชนมี เส้นทางคมนาคมที่ สะดวก	ก. ๖ ม. ย.๒,๘๐๐ ม.		๑๐,๖๔๐,๐๐๐				ร้อยละ ๕๐ ของ จำนวนระยะทาง ทั้งหมดมีมาตรฐาน	ประชาชนมีเส้นทาง คมนาคมที่สะดวก	กองช่าง
๕.	ก่อสร้างถนนลาดยางสายบ้านดก หมู่ ที่ ๓ ,๑๐ ตำบลวังมะปราง เชื่อมต่อ หมู่ที่ ๕ บ้านหนองใหญ่ ตำบลกะลาเส	เพื่อให้ประชาชนมี เส้นทางคมนาคมที่ สะดวก	ก. ๖ ม. ย.๑,๖๐๐ ม.		๖,๐๘๐,๐๐๐				ร้อยละ ๕๐ ของ จำนวนระยะทาง ทั้งหมดมีมาตรฐาน	ประชาชนมีเส้นทาง คมนาคมที่สะดวก	กองช่าง
๖.	ก่อสร้างถนนลาดยางสายข้าง โรงพยาบาลส่งเสริมสุขภาพตำบลบ้าน ทุ่งหลวง หมู่ที่ ๗ ตำบลวังมะปราง จรดในควน – เชื่อมต่อตำบลป้อหิน	เพื่อให้ประชาชนมี เส้นทางคมนาคมที่ สะดวก	ก. ๖ ม. ย.๒,๘๐๐ ม.		๑๐,๖๔๐,๐๐๐				ร้อยละ ๕๐ ของ จำนวนระยะทาง ทั้งหมดมีมาตรฐาน	ประชาชนมีเส้นทาง คมนาคมที่สะดวก	กองช่าง

๑.๑ แผนงานเคหะและชุมชน

ที่	โครงการ	วัตถุประสงค์	เป้าหมาย (ผลผลิตของ โครงการ)	งบประมาณ					ตัวชี้วัด(KPI)	ผลที่คาดว่าจะได้รับ	หน่วยงาน รับผิดชอบหลัก
				๒๕๖๑ (บาท)	๒๕๖๒ (บาท)	๒๕๖๓ (บาท)	๒๕๖๔ (บาท)	๒๕๖๕ (บาท)			
๗.	ก่อสร้างถนนลาดยางสายทุ่งสำน-ใน ควน ม.๙ ต.วังมะปราง-เชื่อมต่อหมู่ ที่ ๓ ตำบลวังมะปรางเหนือ อ.วังวิเศษ	เพื่อให้ประชาชนมี เส้นทางคมนาคมที่ สะดวก	ก. ๖ ม. ย.๓,๘๕๐ ม.			๑๔,๖๓๐,๐๐๐			ร้อยละ ๕๐ ของ จำนวนระยะทาง ทั้งหมดมีมาตรฐาน	ประชาชนมีเส้นทาง คมนาคมที่สะดวก	กองช่าง
๘.	ก่อสร้างถนนลาดยางสายบางพระ- กะลาเส หมู่ที่ ๑๐ ตำบลวังมะปราง -เชื่อมต่อตำบลกะลาเส	เพื่อให้ประชาชนมี เส้นทางคมนาคมที่ สะดวก	ก. ๖ ม. ย.๑,๘๐๐ ม.			๕,๓๒๐,๐๐๐			ร้อยละ ๕๐ ของ จำนวนระยะทาง ทั้งหมดมีมาตรฐาน	ประชาชนมีเส้นทาง คมนาคมที่สะดวก	กองช่าง
๙.	ก่อสร้างถนนลาดยางสายโบสถ์คริส หมู่ที่ ๔ ตำบลวังมะปราง-เชื่อมบาง บ้าน หมู่ที่ ๔ ตำบลเขาวีเศษ	เพื่อให้ประชาชนมี เส้นทางคมนาคมที่ สะดวก	ก. ๖ ม. ย.๒,๕๐๐ ม.				๙,๕๐๐,๐๐๐		ร้อยละ ๕๐ ของ จำนวนระยะทาง ทั้งหมดมีมาตรฐาน	ประชาชนมีเส้นทาง คมนาคมที่สะดวก	กองช่าง
๑๐.	ก่อสร้างถนนลาดยางสายห้วยด้าม ขวาน-หน้าทอง หมู่ที่ ๖ ตำบลวัง มะปราง – เชื่อมต่อบ้านป้อหิน	เพื่อให้ประชาชนมี เส้นทางคมนาคมที่ สะดวก	ก. ๖ ม. ย.๓,๖๐๐ ม.				๑๓,๖๘๐,๐๐๐		ร้อยละ ๕๐ ของ จำนวนระยะทาง ทั้งหมดมีมาตรฐาน	ประชาชนมีเส้นทาง คมนาคมที่สะดวก	กองช่าง
๑๑.	ก่อสร้างถนนลาดยางสายสวน รุกขมูลหมู่ที่ ๒ – เชื่อมต่อหมู่ที่ ๓ ตำบลวังมะปรางเหนือ	เพื่อให้ประชาชนมี เส้นทางคมนาคมที่ สะดวก	ก. ๖ ม. ย.๙๖๐ ม.					๓,๖๔๘,๐๐๐	ร้อยละ ๕๐ ของ จำนวนระยะทาง ทั้งหมดมีมาตรฐาน	ประชาชนมีเส้นทาง คมนาคมที่สะดวก	กองช่าง
๑๒.	ก่อสร้างถนนลาดยางสายบางนา- ช่องไม้ไผ่ไปิยะ-จรดหมู่ที่ ๓ ตำบล วังมะปรางเหนือ	เพื่อให้ประชาชนมี เส้นทางคมนาคมที่ สะดวก	ก. ๖ ม. ย.๖๘๐ ม.					๒,๕๘๔,๐๐๐	ร้อยละ ๕๐ ของ จำนวนระยะทาง ทั้งหมดมีมาตรฐาน	ประชาชนมีเส้นทาง คมนาคมที่สะดวก	กองช่าง



## ส่วนที่ ๔ การติดตามและประเมินผล

แนวทางการพิจารณาการติดตามและประเมินผลแผนพัฒนาท้องถิ่นตามระเบียบกระทรวงมหาดไทยว่าด้วยการจัดทำแผนพัฒนาขององค์กรปกครองส่วนท้องถิ่น พ.ศ. ๒๕๔๘ (แก้ไขเพิ่มเติม ฉบับที่ ๓ พ.ศ. ๒๕๕๑) เป็นแบบที่กำหนดให้คณะกรรมการติดตามและประเมินผลแผนพัฒนาท้องถิ่น ดำเนินการให้คะแนนตามเกณฑ์ที่กำหนดไว้ ซึ่งเป็นส่วนหนึ่งของการติดตามและประเมินผลแผนพัฒนา โดยดำเนินการให้แล้วเสร็จภายในสามสิบวัน นับแต่วันที่ประกาศใช้งบประมาณรายจ่าย มีรายละเอียด ดังนี้

### ๑. แนวทางการพิจารณาการติดตามและประเมินผลยุทธศาสตร์เพื่อความสอดคล้องแผนพัฒนาท้องถิ่น ประกอบด้วย

๑.๑ ข้อมูลสภาพทั่วไปและข้อมูลพื้นฐานขององค์กรปกครองส่วนท้องถิ่น ๒๐

คะแนน

๑.๒ การวิเคราะห์สภาพการณ์และศักยภาพ ๑๕ คะแนน

๑.๓ ยุทธศาสตร์ ๖๕ คะแนน ประกอบด้วย

(๑) ยุทธศาสตร์ขององค์กรปกครองส่วนท้องถิ่น ๑๐ คะแนน

(๒) ยุทธศาสตร์ขององค์กรปกครองส่วนท้องถิ่นในเขตจังหวัด ๑๐ คะแนน

(๓) ยุทธศาสตร์จังหวัด ๑๐ คะแนน

(๔) วิสัยทัศน์ ๕ คะแนน

(๕) กลยุทธ์ ๕ คะแนน

(๖) เป้าประสงค์ของแต่ละประเด็นกลยุทธ์ ๕ คะแนน

(๗) จุดยืนทางยุทธศาสตร์ ๕ คะแนน

(๘) แผนงาน ๕ คะแนน

(๙) ความเชื่อมโยงของยุทธศาสตร์ในภาพรวม ๕ คะแนน

(๑๐) ผลผลิต/โครงการ ๕ คะแนน

คะแนนรวม ๑๐๐ คะแนน เกณฑ์ที่ควรได้เพื่อให้เกิดความสอดคล้องและขับเคลื่อนการพัฒนาท้องถิ่นขององค์กรปกครองส่วนท้องถิ่น ไม่ควรน้อยกว่าร้อยละ ๘๐ (๘๐ คะแนน)

### ๒. แนวทางการพิจารณาการติดตามและประเมินผลโครงการเพื่อความสอดคล้องแผนพัฒนาท้องถิ่นประกอบด้วย

๒.๑ การสรุปสถานการณ์การพัฒนา ๑๐ คะแนน

๒.๒ การประเมินผลการนำแผนพัฒนาท้องถิ่นสู่ปฏิบัติในเชิงปริมาณ ๑๐

คะแนน

๒.๓ การประเมินผลการนำแผนพัฒนาท้องถิ่นสู่ปฏิบัติในเชิงคุณภาพ ๑๐

คะแนน

๒.๔ ยุทธศาสตร์และแผนงาน ๑๐ คะแนน

๒.๕ โครงการพัฒนา ๖๐ คะแนน ประกอบด้วย

(๑) ความชัดเจนของชื่อโครงการ ๕ คะแนน

(๒) กำหนดวัตถุประสงค์สอดคล้องกับโครงการ ๕ คะแนน

(๓) เป้าหมาย (ผลผลิตของโครงการ) มีความชัดเจนนำไปสู่การตั้งงบประมาณได้

ถูกต้อง ๕ คะแนน



- (๔) โครงการมีความสอดคล้องกับแผนยุทธศาสตร์ชาติ ๒๐ ปี ๕ คะแนน
- (๕) เป้าหมาย (ผลผลิตของโครงการ) มีความสอดคล้องกับแผนพัฒนาเศรษฐกิจและสังคมแห่งชาติ ฉบับที่ ๑๒ ๕ คะแนน
- (๖) โครงการมีความสอดคล้องกับ Thailand ๔.๐ ๕ คะแนน
- (๗) โครงการสอดคล้องกับยุทธศาสตร์จังหวัด ๕ คะแนน
- (๘) โครงการแก้ไขปัญหาความยากจนหรือการเสริมสร้างให้ประเทศชาติมั่นคง มั่งคั่ง ยั่งยืน ภายใต้อำเภอ ๕ คะแนน
- (๙) งบประมาณ มีความสอดคล้องกับเป้าหมาย (ผลผลิตของโครงการ) ๕ คะแนน
- (๑๐) มีการประมาณการราคาถูกต้องตามหลักวิธีการงบประมาณ ๕ คะแนน
- (๑๑) มีการกำหนดตัวชี้วัด (KPI) และสอดคล้องกับวัตถุประสงค์และผลที่คาดว่าจะได้รับ ๕ คะแนน
- (๑๒) ผลที่คาดว่าจะได้รับ สอดคล้องกับวัตถุประสงค์ ๕ คะแนน

คะแนนรวม ๑๐๐ คะแนน เกณฑ์ที่ควรได้เพื่อให้เกิดความสอดคล้องและขับเคลื่อนการพัฒนาท้องถิ่นขององค์กรปกครองส่วนท้องถิ่น ไม่ควรน้อยกว่าร้อยละ ๘๐ (๘๐ คะแนน)

### ๓. สรุปผลการพัฒนาท้องถิ่นในภาพรวม

#### ๓.๑ การวัดผลในเชิงปริมาณและเชิงคุณภาพ

โดยใช้แบบสำหรับติดตามและประเมินผลเชิงปริมาณและคุณภาพ

- (๑) แบบตัวบ่งชี้การปฏิบัติงาน (Performance Indicators)
- (๒) แบบบัตรคะแนน (Scorecard Model) หรือ Scorecard Model ของ

Kaplan & Norton

- (๓) แบบมุ่งวัดผลสัมฤทธิ์ (Result Framework Model (RF))
- (๔) แบบเชิงเหตุผล (Logical Model)
- (๕) แบบวัดกระบวนการปฏิบัติงาน (Process Performance Measurement System (PPMS))

System (PPMS)

- (๖) แบบการประเมินโดยใช้วิธีการแก้ปัญหาหรือเรียนรู้จากปัญหาที่เกิดขึ้น หรือ Problem-Solving Method
- (๗) แบบการประเมินแบบมีส่วนร่วม (Participatory Method)
- (๘) แบบการประเมินผลกระทบ (Impact Evaluation)
- (๙) แบบการประเมินความเสี่ยง (Risk Assessment Model)
- (๑๐) แบบประเมินตนเอง (Self-Assessment Model)
- (๑๑) แบบอื่นๆ ที่องค์กรปกครองส่วนท้องถิ่นกำหนดขึ้น ทั้งนี้ต้องอยู่ภายใต้กรอบ

ข้อ (๑) –(๑๐) หรือเป็นแบบผสมก็ได้

เชิงปริมาณ (Quantity) เชิงคุณภาพ (Quality) ผลที่ได้จริงๆคืออะไร ค่าใช้จ่าย (Cost) เวลา (Time) เป็นไปตามที่กำหนดไว้หรือไม่

ประชาชนได้ประโยชน์อย่างไรหรือราชการได้ประโยชน์อย่างไร

วัดผลนั้นได้หรือไม่ หรือวัดได้เท่าไร (Key Performance Indicator : KPIs)  
ผลกระทบ (Impact)

#### ๔. ข้อเสนอแนะในการจัดทำแผนพัฒนาท้องถิ่นในอนาคต

๔.๑ ผลกระทบนำไปสู่นาคต (เช่น จะทำ สนับสนุน ส่งเสริม ปกป้อง อย่างไร เป็นต้น)

ในทฤษฎีทางวิชาการการจัดการ ซึ่งว่า องค์กรต่างๆไม่ว่าจะเป็นองค์กรภาครัฐหรือองค์กรภาคเอกชนจะพัฒนา เติบโตและอยู่รอดได้ต้องมีการปรับตัวให้เข้ากับการเปลี่ยนแปลงของสภาพแวดล้อมภายนอก ๔ ประการ (PEST) ตลอดเวลา ซึ่งประกอบไปด้วย

- ๑) สิ่งแวดล้อมด้านการเมือง(Political Environment)
- ๒) สิ่งแวดล้อมด้านเศรษฐกิจ (Economic Environment)
- ๓) สิ่งแวดล้อมด้านสังคม (Social Environment) และ
- ๔) สิ่งแวดล้อมด้านวิทยาการใหม่ๆ (Technology)

องค์การบริหารส่วนตำบลมีฐานะเป็นองค์กรภาครัฐองค์กรหนึ่ง จึงมีความจำเป็นที่จะต้องมีความสามารถในการปรับตัวให้เข้ากับการเปลี่ยนแปลงของสิ่งแวดล้อมต่างๆ ๔ ประการดังกล่าวมาแล้ว เพื่อให้องค์กรพัฒนา เติบโตและอยู่รอดต่อไปได้ วิสัยทัศน์ในการปฏิบัติงานในองค์กรปกครองส่วนท้องถิ่นต้องวิเคราะห์ตามสิ่งแวดล้อมที่จะเปลี่ยนแปลงไปทั้ง ๔ ประการ ดังนี้

##### ๑) การปรับตัวให้เข้ากับการเมือง(Political Environment) ที่เปลี่ยนแปลง

หากกล่าวถึงการปกครองของไทยในปัจจุบัน อาจแบ่งระดับการเมืองออกได้เป็น ๒ ระดับ ได้แก่ การเมืองระดับชาติ และการเมืองระดับท้องถิ่น การเมืองระดับชาติ ได้แก่ การเมืองระดับรัฐบาลสมาชิกสภาผู้แทนราษฎร สมาชิกวุฒิสภา ในส่วนของการเมืองระดับท้องถิ่นนั้นยังสามารถแบ่งแยกย่อยออกได้เป็นหลายประเภท เช่น การเมืองของ อบจ. เทศบาล หรือ อบต. หรือแม้กระทั่งการเมืองในระดับหมู่บ้านที่จะต้องมีการเลือกตั้งผู้ใหญ่บ้านโดยราษฎรในหมู่บ้านนั้นๆ เป็นต้น

ในสภาพข้อเท็จจริงปัจจุบันและผลงานวิจัยต่างๆที่เกี่ยวข้องต่างชี้ว่าการเมืองในระดับชาติ ยังมีอิทธิพลต่อการเมืองในระดับท้องถิ่นอยู่หลายประการ เช่น การเลือกตั้งในระดับท้องถิ่นต้องอาศัยสภาพลักษณะของพรรคการเมืองระดับชาติเพื่อช่วยในการหาเสียง การให้เงินอุดหนุนเฉพาะกิจจากส่วนกลางมายังองค์กรปกครองส่วนท้องถิ่นโดยเลือกให้เฉพาะท้องถิ่นที่เป็นพรรคพวกเดียวกันกับราชการส่วนกลาง เป็นต้น

ในอนาคต อำนาจหน้าที่และบทบาทของนักการเมืองท้องถิ่นและข้าราชการท้องถิ่นจะเป็นอย่างไรนั้น ส่วนหนึ่งก็ขึ้นอยู่กับสิ่งแวดล้อมทางการเมืองโดยเฉพาะอย่างยิ่งอิทธิพลจากการเมืองระดับชาติซึ่งถ่ายทอดออกมาเป็นนโยบายของรัฐที่มีต่อ อบต. ซึ่งมักสลับสับเปลี่ยนกันเป็น ๒ กรณี กล่าวคือ การรวมอำนาจการปกครอง(Centralization) หรือ การกระจายอำนาจการปกครอง (Decentralization) ดังนั้น ผู้ที่จะปฏิบัติงานใน อบต. จึงจำเป็นที่จะต้องทราบความเคลื่อนไหวของนโยบายรัฐอยู่ตลอดเวลา เพื่อบริหารจัดการ อบต.ให้เข้ากับสภาวะการณ์ดังกล่าวที่เปลี่ยนแปลงอยู่ตลอดเวลา

ในส่วนของปัจจัยการเมืองระดับท้องถิ่นด้วยกันเองนั้น ทุกฝ่ายที่เกี่ยวข้องจะต้องเข้าใจบทบาทหน้าที่ของตนเอง ซึ่งโดยหลักการแล้วการตัดสินใจกำหนดนโยบายควรเป็นหน้าที่ของฝ่ายการเมืองท้องถิ่น ทุกฝ่ายควรต้องรู้ความเคลื่อนไหวและการเปลี่ยนแปลงของการเมืองท้องถิ่นในทุกระดับทั้งระดับ อบจ. เทศบาล อบต.และระดับหมู่บ้าน เพราะการเมืองท้องถิ่นเหล่านี้มีความ

เชื่อมโยงสัมพันธ์กันและจะต้องมีผลกระทบต่อ อปท.ไม่ทางตรงก็ทางอ้อม ข้าราชการท้องถิ่นควรพยายามปรับข้อเท็จจริงในท้องถิ่นให้เข้ากับระเบียบกฎหมายของรัฐ ซึ่งในบางครั้งระเบียบกฎหมายอาจไม่เหมาะสมกับสภาพปัญหาและความต้องการของคนในท้องถิ่นก็ต้องเป็นหน้าที่ของข้าราชการท้องถิ่น ที่จะประยุกต์ใช้กฎหมาย ให้สามารถใช้ได้จริงตามสภาพและบริบทแวดล้อมของท้องถิ่นนั้นๆ จึงจะได้ชื่อว่าเป็นนักบริหารการเปลี่ยนแปลง(Change Agent) อย่างแท้จริง

## ๒) การปรับตัวเข้ากับเศรษฐกิจ (Economic Environment) ที่เปลี่ยนแปลง

เมื่อสภาพเศรษฐกิจโดยรวมของประเทศไม่ดี ทำให้ประชาชนยากจนเพิ่มขึ้นเป็นสาเหตุของปัญหาอื่น ๆ ที่กระทบต่อ อปท.ตามมา ไม่ว่าจะเป็นปัญหายาเสพติด ปัญหาโสเภณีเด็ก ปัญหาประชาชนเรียกร้องในสิ่งที่สามารถแก้ไขปัญหาเฉพาะหน้ามากกว่าสิ่งที่แก้ไขปัญหาได้อย่างยั่งยืน เช่น ต้องการผ้าห่มกันหนาวฟรี เสื้อกันหนาวฟรี และของฟรีอื่นๆจาก อปท. เป็นต้น ซึ่งสวนทางกับระเบียบกฎหมายและการตรวจสอบอย่างเข้มข้นของสำนักงานตรวจเงินแผ่นดิน ที่พยายามจำกัดขอบเขตการตัดสินใจขององค์กรปกครองส่วนท้องถิ่นในเรื่องของการแจกของให้แก่ราษฎร

อีกปัญหาหนึ่งประชาชนอาจขาดการมีส่วนร่วมทางการเมืองกับ อปท. เพราะต้องเอาเวลาไปทำงานหาเงินเพื่อปากท้องของตนเองก่อนหรือบางครั้งอาจมีส่วนร่วมแค่การรับเงินแล้วไปลงคะแนนเสียงเลือกตั้ง รวมตลอดถึงปัญหาความยากจนของประชาชนจะสร้างความเข้มแข็งให้กับนโยบายประชานิยมไปโดยปริยายซึ่งอาจส่งผลกระทบในทางลบในระยะยาว โดยเฉพาะอย่างยิ่งเป็นการส่งเสริมลักษณะนิสัยการพึ่งพิงรัฐอยู่ตลอดเวลาของประชาชน เป็นต้น

ดังนั้น การสร้างกระบวนทัศน์ (Paradigm) ทางความคิดให้แก่ประชาชนตามหลัก “ตนเป็นที่พึ่งแห่งตน” และ “ปรัชญาเศรษฐกิจพอเพียง” ควรเป็นสิ่งสำคัญที่นักบริหารงาน อปท. ควรให้ความสนใจที่จะส่งเสริมและพัฒนาในประเด็นนี้

## ๓) การปรับตัวเข้ากับสังคม (Social Environment) ที่เปลี่ยนแปลง

ชุมชนแต่ละชุมชนมีสภาพทางสังคมและวัฒนธรรมที่แตกต่างกัน ดังนั้น การปฏิบัติงานในแต่ละพื้นที่ก็ต้องเผชิญกับสภาพทางสังคมและวัฒนธรรมที่แตกต่างกัน เช่น บางพื้นที่อาจเป็นสังคมของคนพุทธ บางพื้นที่อาจเป็นสังคมของคนคริสต์หรืออิสลาม บางพื้นที่เป็นสังคมปทุมภูมิ (ชุมชนชนบท) บางพื้นที่เป็นสังคมทฤษฎีภูมิ (ชุมชนในเมือง) บางพื้นที่ประชาชนให้ความร่วมมือกับกิจกรรมของ อปท.เป็นอย่างดี บางพื้นที่ประชาชนขาดความร่วมมือ บางพื้นที่อาจเป็นสังคมที่ประกอบด้วยชนเผ่าต่างๆมากมาย เป็นต้น

สภาพของสังคมไทยมักเป็นสังคมอุปถัมภ์ ผู้บริหารท้องถิ่นอาจมีแนวโน้มที่จะตัดสินใจกำหนดนโยบายไปตอบสนองต่อกลุ่มญาติพี่น้องของตน กลุ่มอื่นที่แพ้การเลือกตั้งเมื่อไม่ได้รับการตอบสนองก็หาทางโจมตี ก่อให้เกิดความขัดแย้งที่รุนแรงขึ้นในสังคมท้องถิ่นมากกว่าในอดีต ดังนั้น บุคลากรใน อปท. จึงจำเป็นที่จะต้องเข้าใจผลกระทบที่มาจากสาเหตุการกระจายอำนาจสู่ท้องถิ่นที่ส่งผลโดยตรงต่อความสามัคคีในสังคมท้องถิ่นยุคปัจจุบัน ต้องมีความสามารถบริหารงานบนความขัดแย้งในสังคม เพราะคงไม่มีสังคมใดในประเทศไทยที่จะมีคนที่ชอบสิ่งๆกันทั้งหมด การปฏิบัติงานทุกอย่างย่อมมีการเห็นด้วย ไม่เห็นด้วย ต่อต้าน และไม่ต่อต้าน อยู่คู่กับสังคมประชาธิปไตยเสมอสำคัญเพียงแต่ว่าจะสามารถลดระดับหรือแก้ไขความขัดแย้งที่รุนแรงนั้นได้อย่างไร

## ๔) การปรับตัวเข้ากับวิทยาการใหม่ๆ (Technology) ที่เปลี่ยนแปลง

ในปัจจุบันกรมส่งเสริมการปกครองท้องถิ่นมีนโยบายส่งเสริมการพัฒนาบุคลากรโดยการฝึกอบรมอยู่เป็นประจำ เช่น การฝึกอบรมการใช้คอมพิวเตอร์โปรแกรมต่างๆ การฝึกอบรมการ

จัดทำเว็บไซต์องค์กร เป็นต้น ประกอบกับกรมส่งเสริมฯ มีเว็บไซต์เผยแพร่ข้อมูลข่าวสารต่างๆที่จำเป็น และเกี่ยวข้องกับภารกิจปฏิบัติงานของ อปท.ที่ปรับปรุงให้ทันสมัยอยู่ทุกวัน เช่น การเผยแพร่หนังสือสั่งการต่างๆผ่านช่องทางการสารบรรณอิเล็กทรอนิกส์ เป็นต้น หากพนักงานท้องถิ่นให้ความสำคัญในการอ่านหนังสือสั่งการของกรมส่งเสริมฯทางอินเทอร์เน็ตอยู่เป็นประจำ ก็จะนำมาซึ่งการบริหารงานที่มีประสิทธิภาพและไม่ขัดต่อระเบียบ กฎหมาย หนังสือสั่งการที่เปลี่ยนแปลงไปอยู่ตลอดเวลา

**๔.๒ ข้อสังเกต ข้อเสนอแนะ ผลจากการพัฒนา** (รวมถึงองค์ประกอบสำคัญของข้อมูลเพื่อนำไปสู่ข้อเสนอแนะ เป็นต้น)

องค์การบริหารส่วนตำบลวังมะปราง มีข้อสังเกต ข้อเสนอแนะ ผลจากการพัฒนา โดยอิงการคาดการณ์การพัฒนาต่างๆอยู่ภายใต้สิ่งแวดล้อมภายนอกต่างๆ ดังต่อไปนี้

**๑) การเปลี่ยนแปลงในประเทศที่จะส่งผลกระทบต่อ อบต.**

- รัฐธรรมนูญฉบับใหม่จะส่งผลกระทบต่อองค์กรปกครองส่วนท้องถิ่นอย่างไร
- แนวโน้มการยกฐานะจาก อบต. เป็นเทศบาลทั่วประเทศ
- แนวโน้มการควมรวมองค์กรปกครองส่วนท้องถิ่น
- การเพิ่มขึ้นหรือลดลงของการจัดสรรเงินงบประมาณให้ อบต.

**๒) การเปลี่ยนแปลงในระดับภูมิภาคที่จะส่งผลกระทบต่อ อบต.**

AEC หรือ Asean Economics Community คือการรวมตัวของชาติในอาเซียน ๑๐ ประเทศ โดยมี ไทยพม่าลาวเวียดนามมาเลเซียสิงคโปร์อินโดนีเซียฟิลิปปินส์กัมพูชาบรูไน เพื่อที่จะให้มีผลประโยชน์ทางเศรษฐกิจร่วมกัน จะมีรูปแบบคล้ายๆ กลุ่ม Euro Zone นั่นเอง จะทำให้มีผลประโยชน์อำนาจต่อรองต่างๆ กับคู่ค้าได้มากขึ้น และการนำเข้า ส่งออกของชาติในอาเซียนก็จะเสรี ยกเว้นสินค้าบางชนิดที่แต่ละประเทศอาจจะขอไว้ไม่ลดภาษีนำเข้า (เรียกว่าสินค้าอ่อนไหว)

Asean จะรวมตัวเป็น ประชาคมเศรษฐกิจอาเซียนและมีผลเป็นรูปธรรม ณ วันที่ ๓๑ ธันวาคม ๒๕๕๘ ณ วันนั้นจะทำให้ภูมิภาคนี้เปลี่ยนแปลงไปอย่างมากโดย AEC Blueprint (แบบพิมพ์เขียว) หรือแนวทางที่จะให้ AEC เป็นไปคือ

๑. การเป็นตลาดและฐานการผลิตเดียวกัน
๒. การเป็นภูมิภาคที่มีขีดความสามารถในการแข่งขันสูง
๓. การเป็นภูมิภาคที่มีการพัฒนาทางเศรษฐกิจที่เท่าเทียมกัน
๔. การเป็นภูมิภาคที่มีการบูรณาการเข้ากับเศรษฐกิจโลก

จากการที่องค์การบริหารส่วนตำบลวังมะปรางได้กำหนดยุทธศาสตร์การพัฒนา ไว้จำนวน ๖ ยุทธศาสตร์ ดังนั้น จึงวิเคราะห์การเปลี่ยนแปลงในระดับภูมิภาค หรือ การเข้าสู่ AEC ที่จะส่งผลกระทบต่อองค์การบริหารส่วนตำบลวังมะปราง ในยุทธศาสตร์

